

Braun, Alexander

1878

Verzeichniß von Werken

aus dem Gesamtgebiete der

B O T A N I K

aus dem Nachlasse

des

Herrn Prof. Dr. Alexander Braun in Berlin,

Director des botanischen Gartens daselbst,

welche

zu den beigesetzten Preisen

von

List & Francke in Leipzig,

Universitäts-Strasse 15,

zu beziehen sind.

Antiquarisches

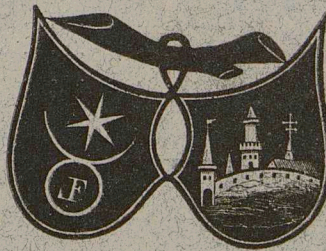

Verzeichniss

No. 122.

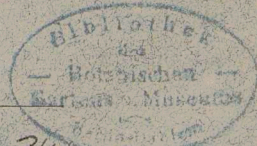

Leipzig, 1878.

24/2014/232

Die Preise sind in Reichsmark à 100 Pfennige.

Inhaltsverzeichnis.

	Seite.
Zeitschriften, Literarische Hilfsmittel, Vermischtes	1 — 8
Geschichte der Botanik	8 — 9
Lebensbeschreibungen von Botanikern	10— 11
Botanische Gärten	11— 12
Oekonom. u. pharmaceut.-Botanik, Forstbotanik	13— 17
Botan. Systematik, Terminologie, Nomenclatur, Lehrbücher d. Botanik	17— 22
Anatomie u. Physiologie der Pflanzen.	22— 47
Phanerogamen	47— 75
Cryptogamen:	
I. Allgemeines	75— 77
II. Gefäss-Cryptogamen	77— 83
III. Characeen	83— 84
IV. Moose	85— 91
V. Pilze	91— 99
VI. Flechten	99— 102
VII. Algen	102— 109
VIII. Diatomaceen, Desmidiaceen	109— 111
Pflanzengeographie, Floren	111— 132
Fossile Pflanzen	133— 140
Nachtrag	140— 142



24/2014/232

(A.) am Schlusse des Titels bedeutet Ausschnitt. (S.-A.) Separat-Abdruck aus einer Zeitschrift etc.

Zeitschriften. Literarische Hülfsmittel. Vermischtes.

- 1 **Abhandlungen** d. mathem. physikal. Classe der kgl. bayer. Akad. der Wissenschaften. Bd. I—VII. Mit 209 z. Th. color. Taf. Münch. 1832—55. 4. (124. —) Hfz. 60. —
- 2 — d. Königl. Sächs. Gesellsch. d. Wissenschaften. Mathem.-physische Classe. Bd. I—XI. Heft 1—7. Leipz. 1852—76. 4. (217. —) 7 Ppbde., der Rest in Heften. 140. —
- 3 — naturwissenschaftl., gesammelt u. hrsg. v. W. Haidinger. 4 Bde. M. viel. color. u. schwarz. Taf. Wien 1847—51. Roy.-4. (153. —) 60. —
- 4 **Academiae** Caesar. Leop. naturae curios. ephemerides s. observatt. med.-phys. 10 cent. c. permult. tabb. Francof. 1712—22. — Acta phys.-med. Acad. Caes. natur. curiosor. exhib. ephemerides. 10 voll. c. mult. tabb. aen. Norimb. 1727—54. 4. Pgt. Vollständ. Expl. d. alten Folge. 40. —
- 5 **Acta nova** phys.-medic. acad. Caes. natur. curiosor. exhib. ephemerides. Vol. 1—5. c. permult. tabb. aen. Norimb. 1757—73. 4. Ldr. Schönes Ex. 15. —
- 6 — societ. scientiar. Fennicae. Tom. I. C. 14 tab. Helsingf. 1842. 4. Pp. Enth. viele naturhist. Abhdlgn. v. Sahlberg, Mannerheim, Nordenskiöld etc. 8. —
- 7 — Universitatis Lundensis. Lunds Universitets Ars-skrift. Mathem. och Naturvetensk. Vol. VIII—XII. M. Taf. Lund. 1871—76. 4. Hfz., XII. br. 33. —
- 8 — nova reg. societ. scientiar. Upsal. Seriei tertiae vol. IV—X. 1. Cum 73 tabb. part. color. Upsaliae 1863—76. 4. 7 Hfzbd., X. 1. br. 90. — Enthält Abhandlungen von Thorell, Lilljeborg, Stål, Zetterstedt, Lundell, Hansteen, Fries, Areschoug, Angström, Thalen etc.
- 9 **Adansonia**, recueil périod. d'observations botan., rédigé par H. Baillon. Complet en 11 vols. Avec 135 pl. en partie color. Par. 1861—75. Lex.-8. Vol. I—X. in 5 Hfzbdn., XI. br. 136. —
- 10 **Annalen** d. Wiener Museums d. Naturgeschichte. 2 Bde. m. 62 z. Th. color. Taf. Wien 1836—40. 4. (58. —) Pp. 24. —
- 11 — der Botanik, hrsg. v. P. Usteri. 1—16. Stück. M. viel. Kpfrn. Zürich 1791—95. 6. —
- 12 — der Wetterauischen Gesellsch. f. d. ges. Naturkunde. 3 Bde. u. neue Annalen, 1. Bd. m. color. u. schw. Kpfrtfn. Frkf. 1809—19. gr. 4. (48. —) Pp. Ganz vollständ. Exemp. 16. —
- 13 **Annales** des sciences physiques et natur., publ. p. la soc. impér. d'agriculture, etc., de Lyon. 1864. Av. pl. Lyon. (30 fres.) 15. — Enthält Beiträge v. Mulsant, Perrey, Payot etc.
- 14 — des sciences naturelles. **Botanique**. 3me série, tome 20 jusqu'à la 6me série, tome 3. Av. beauc. de pl. Par. 1843—77. Schönes Ex. in 30 Hfzbdn., d. Rest in Heften. Am 5. Bde. d. 4. Serie fehlt d. 4. Heft. 380. —
- 15 — Les mêmes. **Botanique**. 2. série. Vols. 1—4. av. beauc. de planches. Paris 1834—35. 15. —

- 16 **Annales** Musei botanici Lugduno-Batavi, ed. F. A. G. Miquel. Vol. I—IV. (omnia publicata). C. 40 tabb. partim color. Amst. 1863—69. gr. fol. (204. —) Hfz. 84. —
- 17 — Ein anderes Exemplar. Vol. I. Halbmaroq., der Rest in Heften. 76. —
- 18 **Archief**, Nederlandsch kruidkundig. Uitgegeven van W. de Vriese, F. Dozy en J. H. Molkenboer. Bd. I—V. Heft 1—3. M. Taf. Leyden 1846—63. 20. —
- 19 — dasselbe. Bd. 4. M. 2 pl. Amst. 1856—59. Pp. 3. —
- 20 — dasselbe. Deel 4 st. 2—4 en Deel 5 st. 1—3. Leyd. 1856—63. 4. —
- 21 **Archiv f. mikroskop. Anatomie**, hrsg. v. M. Schultze. Bd. I—IX., nebst Boll's Suppl. zu Bd. 4 u. Hunold's Register zu Bd. 1—8. Mit 252 z. Th. col. Taf. Bonn 1865—73. (290. 50.) Hfz. 200. —
- 22 — skandinavischer Beiträge z. Naturgesch., hrsg. v. Hornschuch. Bd. 1 u. 2 (nicht mehr erschienen). M. 8 Taf. Greifsw. 1845—50. (15. —) Pp. 6. —
- 23 **Archives of science and Transactions of the Orleans County society of natural sciences**. Editors Currier and Hinman. Vol. I. No. 1—5. Newport, Orleans, October 1870 to Oct. 1872. 5. —
- 24 **Atti della società italiana di scienze naturali**. Vol. V—XVI. fasc. 1. 2. Con molte tav. Milano 1863—74. gr. 8. 7 Bde. Hlwd., der Rest in Heften. 60. —
- 25 **Bellonii**, P., plurimar. singular. et memorabil. rer. in Graecia, Asia, Aegypto, Judaea, Arabia aliisque exteris provinciis ab ipso conspectar. observatt. C. Clusius e gall. lat. facieb. C. figg. Antw. 1589. — De neglecta stirpium cultura atq. eor. cognit. lib. Ibid. eod. — **Costa**, aromatum et medicamentor. in orient. India nascent. C. fig. lign. inc. Ibid. 1582. — **Clusii**, aliq. notae in Garciae de Orta aromatum histor., ejusd. descriptt. nonnullar. stirpium et alior. exoticar. rer. quae a Fr. Drake observ. sunt. C. mult. fig. lign. inc. Ibid. 1582. (Etwas fleckig.) 6. —
- 26 **van Bemmelen**, **Bohensieg** et **Burck**, repertor. annuum litterat. botan. period. Tomus I. et II. (1872 et 1873). Harl. 1873—76. Hfz. 6. 80.
- 27 **Bericht** üb. d. Thätigkeit d. St. Gallischen naturwiss. Gesellsch. red. v. Wartmann, währ. d. J. 1858—75. 16 Bde. m. Taf. St. Gall. 1860—76. 9 Bde. in 3 Hlwdbdn., 2 Ppbde. u. d. Rest br. 50. —
Einzelne Bde., soweit vorrätig, zu verhältnissmäss. Preisen.
- 28 — üb. d. Verhandlungen der naturforsch. Gesellsch. zu Basel. 1834—52. 10 Hefte. Basel 1835—52. In 2 Ppbdn. — **Verhandlungen** der naturforsch. Gesellsch. zu Basel. Bd. I—IV. M. Taf. Basel 1857—67. — Nebst: **Festschrift** z. Feier d. 50jähr. Bestehens 1867. Basel 1867. Pp. Die Jahrgänge 1853—56 sind nicht erschienen. 34. —
- 29 — üb. d. Versammlg. d. preuss. botan. Vereins in Tilsit. 1865. M. 1 Taf. 4. — 80.
- 30 — 3. u. 5., des botan. Vereins in Landshut. Landshut 1871—76. 2. 40.
- 31 **Berichte** üb. d. Verhandlgn. d. Königl. Sächs. Gesellschaft der Wissensch. zu Leipzig. 1846—48. — Dieselben. Mathemat.-physische Klasse 1849—66. Heft I. M. viel. Kpfrn. Lpz. 1848—66. (52. —) 28. —
- 32 — üb. d. Versammlungen deutscher Naturforscher u. Aerzte. 10. 15. 20. 21. 23. 25. 29. 31—33. 35. 37—39. 48. Versammlung. (1832—75.) Jeder Band zu verhältnissm. billigem Preise.
- 33 — Tageblätter zu d. Versamml. deutscher Naturf. u. Aerzte. 29. 31—35. 37. 38. 42—44. 46. 48. 49. Versamml. Ebenso.
- 34 — üb. d. Mittheilungen von Freunden d. Naturwissenschaften, hrsg. v. Haidinger. 7 Bde. n. Reg. Wien 1847—51. gr. 8. (33. 75.) Hfz. 16. —
- 35 — d. naturhistor. Vereins in Augsburg. IX—XXIII. M. Kpfrtaf. Augsburg. 1856—75. 24. —
- 36 **Bertoloni**, miscellanea botan. XVIII. C. 5 tab. Bonon. 1858. 4. 2. 40.
- 37 — miscellanea botan. XXIV. C. 6 tab. 1864. gr. 4. (A.) 3. —
- 38 **Bonplandia**. Zeitschrift f. d. gesammte Botanik, hrsg. v. W. E. G. u. B. Seemann. 10 Jahrgänge. M. meist col. Taf. u. Holzschn. Hannover 1853—62. 4. (148. —) Pp. Vollständ. Exempl. 60. —
- 39 — dasselbe. 6. u. 7. Jahrg. Hann. 1858—59. 4. (30. —) 8. —
- 40 **Botanische Zeitung**, hrsg. v. Mohl, Schlechtendal, de Bary u. Kraus. 1—35.

- Jahrg. M. viel z. Th. color. Tafeln. Berl. u. Lpz. 1843—77. 4. (620. —) Pp., 1877 in Nummern. Mit vielen Bleistiftnotizen von Prof. Braunn. 460. —
- 40a **Breyne**. — **Klinsmann**, E. F., Clavis Breyne. od. Schlüssel zu J. Breyneii exoticar. plant. centuria u. zu J. Ph. Br. icones var. plant. Danz. 1855. 4. 1. —
- 41 **Bratranek**, Beitr. zu e. Aesthetik d. Pflanzenwelt. Lpz. 1853. (6. 80.) Pp. 2. 20.
- 42 **Brown**, Rob., miscellaneous botanical works, publ. by J. J. Bennett. 2 vols. 8. and Atlas of 38 copperpl. in fol. Lond. 1866—68. Lwd., oberer Schnitt vergoldet, Atlas cart. 42. —
- 43 — vermischte botan. Schriften, deutsch m. Anmerkgn. v. Nees v. Esenbeck. 5 Bde. m. 10 Taf. Lpz. 1825—34. (37. 50.) Hfz. 11. —
- 44 — Bd. V. M. 4 Tfn. Nürnberg. 1834. (9. —) 1. 40.
- 44a **Buchenau**, Fr., d. botan. Produkte d. Londoner Industrie-Ausstellung 1862. Brem. 1863. cart. (124 S.) 1. 40.
- 45 **Bulletin** du Congrès internat. de botanique et d'horticulture de St. Petersburg le 6—22. mai 1869. Pétersb. 1870. gr. 8. Pp. 5. —
- 46 — général des annonces et des nouvelles scientifiques, publié par M. de Ferrussac. Paris 1823. 4 vol. — Bulletin des sciences naturelles et de géologie. Paris 1824—31. 27 vol. ens. 31 vol. Hkblldr. Schönes Ex. 60. —
- 47 — de la société roy. de Botanique de Belgique. Tome 1—15. 1. 2. Avec beaux. de pl. noires et col. Brux. 1862—76. gr. 8. Hfz., XV. br. 100. —
- 48 — de la société botanique de France. Vols. 1—23. Avec des planches noires et col. et fig. s. bois. Paris 1854—76. gr. 8. (690 frcs.) Vol. 1—21 in 21 gleichen Hfzbdn., 22 u. 23 in Heften. 300. —
- 49 — de la société Linnéenne de Paris, réd. par Baillon. No. 1—14. Paris 1874—77. (No. 3 fehlt.) Enthält interess. kurze Aufsätze, meist pflanzen-physiol. Inhalts, v. Baillon, Ascherson, Dutailly, de Lanessan, Mussat etc. 3. —
- 50 — de la société impér. des Natural. de Moscou. Années 1855—76, 1. 2. Av. 301 pl. noires et color. Moscou 1855—76. In 37 gleichförm. Hlwdbdn., 6 Hefte br. 330. —
- Einzelne Jahrgänge u. Hefte, soweit vorrätig, zu verhältnissmäss. Preisen.
- 51 — de la société des sciences natur. de Neuchatel. Années 1844—76. 10 vols. Av. beau. de pl. Neuchatel 1845—76. Pp. Die vollständige Reihe von Beginn an. 45. —
- 52 **Bulletins** des séances de la société Vaudoise des sciences naturelles. Tomes 7 à 13. Av. pl. Lausanne 1864—74. 38. —
- 53 — de l'Académie royale des sciences, des lettres et des beaux arts de Belgique. Tomes XIV. XVIII—XXII. Annexe aux bulletins 1853—54. Av. beau. de pl. Brux. 1847. 1851—55. 22. —
- Enthält ausgezeichnete naturhist. Arbeiten von de Koninck, Quatrefages, De Selys-Longchamps, Morren, Poelman, Van Beneden etc. etc.
- 53a **Caesius**. — **Poggioli**, M. A., de amplitud. doctrinae bot. Fr. Caesii. Romae 1865. (S.-A.) 1. —
- 54 **Catalogue** de la bibliothèque scientifique de MM. de Jussieu. Par. 1857. 1. 20.
- 55 **Columnae**, E., *προβασανος* cui access. vita Fabii et Lynceor. notitia adnotationesq. J. Planco auctore. C. 38 tabb. Flor. 1744. gr. 4. Hfz. 3. —
- 56 **Commelin**, J., horti medici Amstelæd. plantae rariores et exot. ad viv. aeri inc. C. 24 tabb. aen. L. Bat. 1715. — Ejusd. praeludia botanica ad publ. plantar. exoticar. demonstrat. His acced. plantar. rarior. et exoticar. in praeiudiis botan. recensitar. icones et descriptt. C. 33 tabb. aen. Ibid. 1725. 4. Pgt. 4. —
- 57 **De Candolle**, A. P., Vorlesungen üb. d. Botanik. 2 Bde. m. 60 Kpfrt. Stuttg. 1828—33. 4. —
- 58 **Denkschriften** der kgl. bayer. Botanischen Gesellschaft in Regensburg. Bd. I —V. 1. (Alles, was erschienen.) Mit 31 z. Th. col. Taf. Regensb. 1815—64. 4. Pp., V. 1 br. 22. —
- 58a **Dierbach**, J. H., repertorium botanicum od. Versuch e. systemat. Darstellg. d. neuesten Leistungen im ganzen Umfange d. Pflanzenkunde. Lemgo 1831. (4. 25.) cart. 1. 40.
- 58b **Dillenius**. — **Klinsmann**, E. F., clavis Dilleniana ad hortum Elthamensem. Danz. 1856. 4. 1. —

- 59 **Dodart**, mémoires p. s. a l'hist. des plantes et descr. de plantes nouv. Avec
beauc. de belles pl. Paris 1780. 4. (A.) 210 pp. 2. —
- 60 **Döring**, die Königin d. Blumen od. d. höhere Bedeutung d. Rose an sich und
in Beziehg. auf die Gemüthswelt. Elberf. 1835. (10. —) 3. 80.
- 61 **Ettingshausen**, C. v., u. A. **Pokorny**, die wissenschaftl. Anwendg. des Natur-
selbstdrucks z. graph. Darstellg. der Pflanzen. M. 30 farb. Taf. Wien 1856.
gr. 4. Pp. 4. —
- 62 **Fechner**, G. Th., Prof. Schleiden u. d. Mond. Lpz. 1856. (6. —) Hlwd. 2. 40.
- 63 **Flora**, od. allgem. botanische Zeitung, hrsg. v. d. botan. Gesellsch. in Regens-
burg. Jahrg. 1—60, nebst den 3 Bdn. Literaturbericht und dem Repertorium
der botan. Literatur 1864—72. Mit viel. Taf. Regensb. 1818—77. (598. 50.)
Hlwd. u. Pp. 360. —
- Einzelne Bände, soweit vorrätbig, zu verhältnissmäss. Preisen.
- 64 **Floralies** russes, les, de 1869. Exposition internat. d'horticulture et congrès de
botanique qui ont eu lieu le 17. Mai 1869. Av. planches. Gand 1869. 3. —
- 65 **Fries**, E., botaniska utflygter. En Samling af strödda tillfälligt-hetskrifter. 3
Bde. Stockh. 1843—64. Hfz. 12. —
- 66 **Garovaglio**, alc. discorsi s. botanica. Fasc. I. Pavia 1865. — 80.
- 67 **Giornale**, nuovo, botanico italiano. Vol. I. M. 13 z. Th. col. Taf. Firenze 1869.
Lex. 8. Hfz. 6. 60.
- 68 **Gloxin**, observat. botanicae. C. 3 tabb. aen. Argentor. 1785. 4. 1. —
- 69 **Gmelin**, J. G., de novor. vegetabilium post creationem divinam exortu. Tüb.
1749. — 80.
- 70 **Gray**, A., botanical contributions (principally on new plants). 9 parts. (Philad.
1861—74. gr. 8. (S.-A.) cart. 15. —
- 71 **Griesselich**, L., kleine botan. Schriften. 1. (einz.) Bd.: Flora Badens und des
Elsass — üb. d. Genus Mentha — Verminderung d. Gattgn. u. Arten. Carlsr.
1836. (4. —) Pp. 1. 80.
- 72 **Grimm**, Jac., üb. Frauennamen aus Blumen. Berl. 1852. 4. (A.) 1. —
- 73 **Grisebach**, A., Bericht üb. d. Leistungen in d. geograph. u. system. Botanik
in d. J. 1848—53. 6 Hefte in 3 Ppbdn. Berl. 1851—56. (12. —) Pp. 5. —
- 74 **Haller**, A. de, bibliotheca botanica, qua scripta ad rem herbar. facientia a rer.
init. recensentur. 2 voll. Tiguri 1771. 4. Pp. 5. —
- 75 — opuscula botanica recens., retract., aucta. C. tabb. Gött. 1749. Pp. 1. 40.
- 76 **Horae** physicae Berolinenses coll. ex symbolis viror. doctor. H. F. Link, K. A.
Rudolphi, F. Otto, C. G. Ehrenberg etc. Ed. cur. C. G. Nees v. Esenbeck.
C. 27 tabb. aen. Bonn 1820. fol. (20. —) cart. 8. —
- 77 **Jacquin**, J. F. de, eclogae plantarum rariorum et minus cognitarum quas ad
vivum descripsit et iconibus color. illustravit. Vol. I. C. 100 tabb. pulcherr.
colorat. Vindob. 1812—16. roy. fol. (510. —) Pracht-Exempl. auf gross. Velin-
pap. in schönem Kalbdrbd. m. Goldschnitt. 90. —
- 77a — N. J., observationes botanicae. 4 part. C. 100 tabb. Vindob. 1764—71.
fol. 6. 40.
- 77b — dasselbe. Ldr. Einige Tafeln am obern Rande wenig wurmstichig. 6. —
- 77c — dasselbe. Thl. IV., mit 25 Kpfrn. Vindob. 1771. fol. 2. 40.
- 78 **Jahrbücher** der Gwächskunde. Hrsg. v. Sprengel, Schrader u. Link. 1. (einz.)
Bd. m. 3 Kpfrt. Berl. 1820. (7. 50.) Pp. 2. —
- 79 — für **wissenschaft. Botanik**, hrsg. v. N. Pringsheim. Bd. I—X. M. 384 col.
u. schwarz. Taf. Berl. u. Lpz. 1858—76. gr. 8. 260. —
- 79a — d. **Vereins für Naturkunde in Nassau**, hrsg. v. Thomae, Sandberger und
Kirschbaum. Jahrg. IV. V. VII—XXVIII., m. vielen color. u. schwarz. Tafeln.
Wiesb. 1849, 51—74. (68. 80.) Nebst Beilage zu Bd. XV: **Odernheimer**, das
Festland Australien. 42. —
- 80 **Jahresbericht**, 1—38., des **Mannheimer** Vereins für Naturkunde. 38 Hefte. M.
Taf. Mannh. 1834—72. Enthält namentlich viele **botan.** Arbeiten von Döll u.
A. 18. —
- 81 — der Pollichia, e. naturwissensch. Vereins d. bayerischen Pfalz. Heft 1—27.
Mit Tafeln. Landau, Neustadt a. d. H. u. Dürkheim, 1843—63. In 5 Ppbdn.
Nicht im Handel. 24. —
- 82 — botanischer. Systematisch geordn. Repertorium d. botan. Literatur aller

Oekonomische u. pharmaceut. Botanik, Forstbotanik.

- 280 **Agricola**, Vers. d. Universalvermehr. aller Bäume, Stauden u. Blumengewächse. Neu hrsg. v. Brauser. 2 Thele. M. vielen Kpfrn. Regensb. 1772. fol. 3. 60.
- 281 **Alefeld**, F., landwirthsch. Flora, od. die nutzbaren kultiv. Garten- u. Feldgewächse Mitteleuropas. Berl. 1866. (3. 50.) Hlwd. 2. 40.
- 282 **Batsch**, d. geöffnete Blumengarten. 2. Aufl. M. 100 col. Kpfrn. Weim. 1802. Pp. Text deutsch u. franz. 3. —
- 283 **Bechstein**, J. M., Forstbotanik. 4. Aufl. M. 9 z. Th. col. Kpfrt. Gotha 1821. (6. 50.) Hfz. 2. 80.
- 284 — Forstinsectologie. 2. Aufl., bearb. v. Müller. 2 Thele. M. Taf. Gotha 1829—35. Pp. Die 4 color. Taf. fehlen. 1. 40.
- 285 **Berg**, O., pharmaceut. Waarenkunde. I.: Pflanzenreich. 3. Aufl. Berl. 1863. (10. 50.) Hfz. 3. —
- 286 — Pharmakognosie des Pflanzen- u. Thierreichs. 4. Aufl., bearb. v. Garcke. Berl. 1869. (12. —) Hfz. 8. 40.
- 287 — Handb. d. pharmaceut. Botanik. 2 Bde. (I. Botanik, II. Pharmakognosie). 3. u. 2. Aufl. Berl. 1855—57. (16. 50.) Hfz. 5. —
- 288 — u. **Schmidt**, Darstellg. u. Beschreibg. sämmtl. in d. Pharmacopoea borusica aufgeführten officin. Gewächse. Text allein. 4 Bde. Lpz. 1858—63. 4. Hfz. 4. —
- 289 **Bouché**, C. D., die Blumentreiberei od. prakt. Anleitg. z. Erziehg. u. Pflege d. Gewächse. M. 4 Kpfrtfln. Berl. 1842. (5. —) Hfz. 1. 80.
- 290 **Boudier**, E., die Pilze in ökonom., chem. u. toxikolog. Hinsicht. A. d. Franz. v. Th. Husemann. M. 2 Taf. Berl. 1867. Hlwd. 2. 20.
- 291 **Brandt** u. **Ratzeburg**, Abbildung u. Beschreibg. der deutschen Giftgewächse. Heft 1—4 u. 6. m. Taf. 1—20. 26—30. (color.) Berl. 1828. 4. Pp. 2. 80.
- 292 — — Deutschlands phanerogam. Giftgewächse. M. 48 col. Taf. Berl. 1834. 4. (26. —) Hfz. 10. —
- 293 **Bulletin** de la fédération des sociétés d'horticulture de Belgique. Années 1864, 66, 67, 73—75. Av. des pl. Gand 1865—76. gr. 8. In 5 Ppbdn. 18. —
- 294 **Calvel**, E., traité complet sur les pépinières. 3. éd. 3 vols. Av. pl. Par. 1831. 12. Pp. 2. 40.
- 295 **Chamisso**, A. v., Uebers. d. nutzbarsten und d. schädli. Gewächse, welche in Norddeutshl. vorkommen. Berl. 1827. (6. —) Hpgt. 1. 20.
- 296 **Courtois-Gérard**, manuel pratique de culture maraichère. Av. pl. et carte. Paris 1844. 1. 20.
- 297 **Des Moulins**, note s. la lettre de Rochebrune relative aux plantes importées. Caen 1865. (S.-A.) — 80.
- 298 **Diel**, systemat. Beschr. d. in Deutschland vorhand. Kernobstsorten. Heft 1—16. Fft. 1799—1809. (42. —) Pp. 12. —
- 299 **Dietrich**, D., Forstflora. 2. Ausg. 2 Bde. m. 357 col. Taf. Jena 1838—40. 4. Hfz. 23. —
- 300 **Diez**, M. S., influencia de los fosfatos térreos en la vegetacion y procedim. mas econ. en la produccion de cereales en la Peninsula (Madrid 1863.) 4. (A.) 4. 60.
- 301 **Döbner**, Lehrb. d. Botanik f. Forstmänner. 2. Aufl. Aschaffenb. 1858. (5. 70.) Hfz. 3. 60.
- 302 **Dubois**, A., traité d'entomologie horticole, agricole et forestière. Exposé méthod. des insectes nuisibles et utiles. Av. 4 pl. col. (Gand 1865.) (A.) Hlwd. 7. —
- 302a **Duhamel de Monceau**, traité des arbres fruitiers, cont. leur figure, leur descript., leur culture etc. 2 vols. av. 658 pl. gr. en taille douce. Paris 1768. fol. Fz. m. Goldschn. Schönes Ex. 20. —
- 303 **Ebermayer**, die gesammte Lehre der Waldstreu m. Rücksicht auf die chem. Statik d. Waldbaues. Berl. 1876. 9. —

- 304 **Erhardt**, H., d. Tabak m. besond. Rücks. auf d. für Kultur u. Handel wicht. Arten. Hdlb. 1841. 1. —
- 305 **Ettingshausen**, C. v., Physiographie d. Medicinalpflanzen, nebst e. Clavis z. Bestimm. d. Pflanzen m. bes. Berücksicht. d. Nervation d. Blätter. M. 294 Abbildgn. in Naturselbstdruck. Wien 1862. (12. —) Hfz. 7. —
- 306 **Ferrari**, Hesperides, s. de malorum aureor. cultura et usu libri IV. C. mult. tabb. aere inc. a Bloemaërt. Romae 1646. fol. Pgt. Schön. Ex. 7. 40.
- 307 **Friebe**, ökonom.-techn. Flora f. Lief-, Esth- u. Kurland. Riga 1805. 1. 20.
- 308 **Gärtner, Meyer u. Scherbius**, oekonom.-techn. Flora d. Wetterau. 3 Thle. in 4 Bdn. M. col. Karte. Frankf. 1799—1802. (18. 75.) Hldr. 3. 60.
- 309 **Gartenflora**. Monatsschrift f. deutsche u. schweizer. Garten- u. Blumenkunde, hrsg. v. E. Regel. 1. Jahrg. 1852. M. 26 meist col. Taf., u. Register zu Bd. 1—10. Erl. 1852. 62. (14. 80.) Hlwd. u. cart. 5. —
- 310 **Gartenzeitung**, Berliner allgem., hrsg. v. K. Koch. 25. u. 26. Jahrg. M. 24 col. Taf. Berl. 1857—58. 4. (36. —) Pp. In Jahrg. 26 fehlt Taf. 7. 6. —
- 311 — illustr. Hrsg. v. d. Gartenbaugesellsch. Flora zu Stuttg. Bd. 1—5. M. viel. col. Kpfrn. Stuttg. 1857—61. (34. 50.) 12. —
- 312 — dasselbe. Bd. I—III. Stuttg. 1857—59. 4. (10. 80.) Pp. 3. 60.
- 313 **Gaudin**, les plantes alimentaires les plus utiles, leur distribution s. la surface du globe et sur leur influence s. la civilisation. Laus. 1855. 1. 40.
- 314 **Godet**, Ch., les plantes vénéneuses du canton de Neuchatel. Av. 26 pl. col. Neuchatel 1864. kl. 4. Hlwd. 5. —
- 315 **Göbel u. Kunze**, pharmaceut. Waarenkunde. 2 Bde. m. 71 color. Kupfertfn., gez. von Schenk. Eisenach 1827—34. 4. (56. —) Pp. 15. —
- 316 **The Green-house Companion**, compris. a general course of green-house and conservat. pract. trough the year. W. col. plate. Lond. 1824. 1. 80.
- 317 **Hartig**, R., wichtige Krankheiten der Waldbäume. Beiträge z. Mycologie u. Phytologie. M. 160 Abbildgn. auf 6 Taf. Berl. 1874. Hlwd. 9. —
- 318 **Hartwig u. Rümpler**, illustr. Gehölzbuch; die schönsten Arten Bäume und Sträucher, ihre Anzucht, Pflege etc. M. 513 Holzschn. Berlin 1875. (18. —) 13. —
- 319 **Havenstein**, Beitr. z. Kenntn. d. Leinpflanze u. ihrer Cultur. M. 2 Taf. Gött. 1874. 1. 20.
- 320 **Hayne**, getreue Darstellung u. Beschreib. der in d. Arzneikunde gebr. Gewächse. Bd. 1—4. M. 192 illum. Kpfrtn. Berl. 1805—16 gr. 4. Hfz., unbeschn. 16. —
- 321 — dasselbe, fortges. v. Klotzsch. 1. Bd. 1. 2. Heft (nicht mehr erschienen) m. 24 col. Kpfrt. Berl. 1843—46. (24. —) 6. —
- 322 **Hedwig**, J., Samml. s. zerstreuten Abhandlgn. u. Beobacht. üb. botan.-ökonom. Gegenstände. 2 Bde. m. 6 col. Taf. Lpz. 1793—97. 1. 80.
- 323 — dasselbe. 1. Bdchn. m. 5 col. Tfn. Lpz. 1793. Pp. — 80.
- 324 **Hesperides**, Nürnberg., od. gründl. Beschreibung der Edlen Citronat, Citronen u. Pomerantzen Früchte, wie solche in selbiger u. benachbarter Gegend eingesetzt, gewartet etc. In Kupfer gest., in 4 Theile eingeth. etc. (M. Anhang betit.: Obeliscus constantinopolitanus) v. J. C. V. M. viel. Taf. Nürnberg. 1808. fol. Hfz. Erste seltene Ausgabe. 4. 60.
- 325 **Heynhold**, G., nomenclator botan. hortensis od. Aufzähl. d. in d. Gärten Europas cultiv. Gewächse. 2 Bde. Drsd. 1840—46. (27. —) Lwd. 8. —
- 326 **Hinkert**, F. W., system. geordn. Handb. d. Pomologie. 3 Bde. Münch. 1836. (13. 50.) Pp. 4. —
- 327 **Hochstetter**, die Giftgewächse Deutschlands u. d. Schweiz. 24 col. Doppeltaf. in fol. mit Textbd. in 8. Essl. 1844. (5. —) Pp. 3. —
- 328 **Höfle**, M. A., Grundr. d. angewandten Botanik. Erl. 1851. (3. 60.) Pp. 1. 80.
- 328a **Hooker**, J. D., report on substances used as food (Exhibition of 1851.) Lond. 1851. 4. (A.) — 80.
- 329 **Husemann**, A. u. Th., die Pflanzenstoffe in chem., physiolog., pharmakol. u. toxikol. Hinsicht. Berl. 1871. (21. —) Hfz. 15. 60.
- 330 **Josst**, F., Obstbaukunde. 2. Aufl. M. 109 Abbildgn. Tetschen 1860. 1. 20.
- 331 **Juch**, Handb. d. pharmaceut. Botanik. M. 92 illum. Kpfrtn. Nürnberg. 1804. fol. Hfz. 6. —

- 332 **Karsten**, H., d. Chinarinden Neu-Granada's. M. 2 Taf. Berl. 1858. 1. 40.
- 333 **Kerner**, die Flora d. Bauergärten in Deutschl. Wien 1857. (A.) 1. —
- 334 **Knabe**, Hortipomologium, d. i. ein sehr lieblich u. auserlesen Obgarten- u. Peltzbuch. 3 Thle. Nürnberg. 1620. 4. Pgt. Sehr selten. 6. —
- 335 **Koch**, K., Vorlesungen üb. Dendrologie. Stuttg. 1875. (8. 80.) 5. 80.
- 336 **Künstler**, die unseren Kulturpflanzen schäd. Insekten. Wien 1871. 1. —
- 337 **Lambertye**, L. de, les plantes à feuilles ornementales en pleine terre. Botanique et culture. 3 pts. av. 12 pl. Paris 1865—66. Hlwd. 2. 40.
- 338 **Liegel**, G., systemat. Anleitg. z. Kenntn. der Pflaumen. 2 Hefte m. Tafeln. Passau 1838—41. (5. 75.) Pp. 1. 60.
- 339 **Lindberg**, om de officinela barkarne (cortices). 1864. (S.-A.) 1. —
- 340 **Lindley**, J., Theorie d. Gartenkunde. Uebers. v. Treviranus. Erl. 1850. (4. 50.) Hlwd. 1. 80.
- 341 **Macedo**, J. T. de, estudo histor. sobre a cultura da Larangeira em Portugal e sobre o commercio de Laranja. Lisb. 1854. 4. (A.) — 80.
- 342 **Martius**, C. F. Ph. v., d. Fieber-Rinde, d. China-Baum, s. Vorkommen u. s. Cultur. (A.) 1. 20.
- 342a **Medicinische u. pharmakolog. Botanik.** 21 Schriften von Guppert, Höfle, Itzigsohn, Martius (5), Wigand u. A. 4. u. 8. 6. 80.
- 343 **Merrem**, üb. d. cortex adstringens Brasil. M. 4 col. Abb. Köln 1828. 1. 40.
- 343a **Meyer**, E., die Vertheilg. d. Nahrungspflanzen auf d. Erde. — Ders., üb. einige vegetabil. Eroberer in Südamerika. Kgsb. 1847. (A.) 1. —
- 344 **Millardet**, études sur les vignes d'origine amérie. qui résistent au Phylloxera. Paris 1876. 4. (S.-A.) 1. —
- 345 **Mitscherlich**, A., de Cacao. C. tab. Berol. 1857. 1. —
- 346 **Mittheilungen** des russ. Gartenbauvereins zu St. Petersburg. M. 2 color. Taf. in fol. St. Petersb. 1860. gr. 8/ Pp. Mit Beiträgen von Regel und Körnicke. 6. —
- 347 **Morren et de Voos**, mémorial du naturaliste et du cultivateur. Liège 1872. 2. —
- 347a **Müller**, Ferd. v., the principal timber trees readily eligible for Victorian industrial culture, w. indicat. of their native countries and of their technolog. uses. Melb. 1871. (S.-A.) 1. —
- 347b — the same; with an appendix (additions to the Principal timber trees etc.) 2 parts. Melb. 1871—72. (S.-A.) 2. —
- 347c — select plants (exclusive of timber-trees) readily eligible for Victorian industr. culture, w. indications of their native countries and some of their uses. W. 2nd suppl. Melb. 1872—75. (180 u. 27 Seiten.) (S.-A.) cart. 4. —
- 347d — forest culture in its relation to industr. pursuits. Melbourne 1871. (S.-A.) (52 pp.) 1. 40.
- 347e — on the application of phytology to the industrial purposes of life. Melb. 1871. 1. —
- 348 **Nees v. Esenbeck**, Th. F. L., u. C. H. **Ebermayer**, Handb. d. mediz.-pharmaceut. Botanik. 3 Thle. Düsseld. 1830—32. (20. —) 3. —
- 349 **Nitsche**, Giftpflanzenbuch u. Giftpflanzenkalender, enth. d. Beschreib. der in Deutschl. wachs. schäd. Gewächse. Wien 1860. — 80.
- 349a **Nördlinger**, 50 Querschnitte der in Deutschl. wachs. hauptsächl. Bau-, Werk- u. Brennholzer. 50 künstlich geschnitt. dünne Holzplättchen mit erklär. Texte. Stuttg. 1858. 12. In Hfz.-Carton. (8. 40.) 6. —
- 350 **Obstgärtner**, der deutsche. Hrsg. v. J. Sickler. 22 Bde. M. sehr viel. col. u. einigen schwarz. Taf. Weim. 1794—1804. geb. (Die Kpfr. des 6. 8. u. 19. Bds. fehlen.) 15. —
- 351 **Paulli**, S., comment. de abusu tabaci Americanorum vet., et herbae thee. Ed. II. C. eff. et 2 tabb. aen. Argent. 1681. 4. 77 Bil. (Unbed. wasserf.) 2. —
- 352 **Phoebus**, P., Deutschl. kryptogamische Giftgewächse. Mit 9 col. Taf. Berlin 1838. 4. (9. —) Hlwd. 5. —
- 353 **Planchon**, G., des Quinquinas. Montpell. 1864. 2. 60.
- 354 **Ratzeburg**, J. T. C., die Standortsgewächse u. Unkräuter Deutschlands u. d. Schweiz. M. 12 Taf. u. 6 Tabellen. Berl. 1859. gr. 8. Pp. (12. —) Mit Bleistiftbemerkungen u. eingelegten Notizblättern von Prof. Braun. 7. —

- 355 **Ratzeburg**, J. T. C., d. Waldverderbniss durch Insektenfrass, Schälen, Schlagen u. Verbeissen, mit entomolog. Anh. 2 Bde. m. viel. Holzschn. u. 61 Taf. (27 color.) Berlin 1866—68. gr. 4. cart. (60. —) 45. —
- 356 — die Waldverderber u. ihre Feinde, od. Beschr. u. Abbildg. d. schädlichst. Forstinsecten etc. 5. Aufl. M. Holzschn., 6 col. u. 4 schw. Taf. Berl. 1860. gr. 8. Pp. (12. —) 7. 40.
- 357 **Richard**, A., botanique médicale. 2 vols. Paris 1823. 1. 80.
- 358 **Rosenthal**, D. A., synopsis plantarum diaphoricarum. Systemat. Uebers. der Heil-, Nutz- u. Giftpflanzen aller Länder. 2 Bde. Erlang. 1861—62. (18. 80.) Hfz. 5. 60.
- 359 **Schröter**, S., Anleit. z. Pflege u. Vermehrg. d. Cacteen. Cöthen 1871. — 80.
- 359a **Schübeler**, F. C., die Culturpflanzen Norwegens. M. e. Anh. die altnorwegische Landwirthschaft. M. Kte. u. 24 Taff. Christ. 1862. 4. 8. —
- 360 **Senft**, F., Lehrbuch der forstl. Botanik. Mit 6 Taf. Jena 1857. (4. 80.) Hlwd. 1. 60.
- 361 **Sickler**, allg. Gesch. d. Obstcultur. 1. (einz.) Bd. von d. Urwelt bis Konstantin d. Gr. M. Kpfrn. u. Kte. Frankf. 1802. (8. —) Pp. 2. 20.
- 362 **Simmonds**, P. L., the commercial products of the vegetable kingdom. Lond. 1854. Lex. 8. (1 \mathcal{L} 1 sh.) Lwd. 7. —
- 363 **Soltész**, M., Memoranda d. allgem. Botanik u. d. Medicinalpflanzen der östr. Pharmacopoe. M. 2 Tfn. Wien 1854. 1. —
- 364 **Thonin**, monogr. des greffes ou descript. techn. des diverses sortes de greffes employés p. la multiplicat. d. végétaux. Av. 13 pl. Par. 1821. 4. 2. 40.
- 365 **Unger**, Fr., botan. Streifzüge auf d. Gebiete der Culturgeschichte. 1—4. 6. u. 7. Thl. M. 1 Kte. u. 9 Taf. Wien 1857—66. gr. 8. Hfz. u. br. Vergriffen. Mit Notizzetteln d. Prof. Braun u. einem 3seit. eigenhänd. Briefe des Prof. Bilharz (Cairo 29. Dec. 1853) über den Papyrus d. Alten. 12. —
- 366 **Valentini**, M. B., aurifodina medica e tripl. naturae regno. Ed. II. C. tab. aen. Giessae 1722. fol. Pgt. 4. —
- 367 **Verhandlungen** des Vereins z. Beförderg. des Gartenbaues in d. kgl. preuss. Staaten. 21 Bde. u. Register zu Bd. I—X. Mit vielen z. Th. col. Taf. Berl. 1824—53. 4. (252. —) — Dies., Neue Reihe, Jahrg. I—VII. 1. 2. Berl. 1853—59. gr. 8. (50. —) — **Wochenschrift** d. Vereins z. Beförd. d. Gartenbaues in d. preuss. Staaten, u. für Gärtneri u. Pflanzenkunde, hrsg. v. K. Koch. Jahrg. I—XV. Berl. 1858—72. 4. (240. —) u. die Fortsetzg. **Monatschrift** des Vereins, Jahrg. XVI—XX. Heft 1—6. Berlin 1873—77. gr. 8. (58. 50.) Pp. Schönes und ganz vollständiges Exemplar der Publikationen d. preuss. Gartenbauvereins v. Beginn bis z. letzten Jahre. 120. —
- 368 **Vilmorin-Andrieux**, les fleurs de pleine terre, compren. la description et la culture des fleurs annuelles vivaces et bulbeuses de pleine terre. 2. éd. Av. grav. s. bois et 4 pl. Paris 1866. Hfz. (1300 pp.) 6. —
- 369 **Vogl**, A., Beiträge z. Kennt. d. sog. falschen Chinarinden. M. Tafeln. Wien 1876. gr. 4. (S.-A.) 2. 40.
- 370 **Websky**, E., de oleo brassicae napi. Berol. 1853. 4. 1. —
- 371 **Wesmael**, Flore forestière de Belgique. Mém. couronné. 1865. (A.) 3. —
- 372 **Wiesner**, J., d. Rohstoffe d. Pflanzenreiches. M. 104 anatom. Holzschn. Lpz. 1873. (15. —) Hfz., wie neu. 11. 40.
- 373 **Willdenow**, C. L., die wilde Baumzucht od. Beschreib. aller im botan. Garten bey Berlin im Freyen ausdauernden Bäume und Sträucher. 2. Aufl. mit Kpfrn. Berl. 1811. Pp. 2. —
- 374 **Willkomm**, M., die mikroskop. Feinde des Waldes. Naturwissensch. Beiträge z. Kenntn. d. Baum- u. Holzkrankheiten. 2 Hefte. M. 14 z. Thl. color. Taf. Dresd. 1866. Lex. 8. (15. —) Hfz. 9. —
- 375 — forstl. Flora v. Deutschland u. Oesterreich. Nebst Anh. d. forstl. Unkräuter u. Standortgewächse. M. Holzschn. Lpz. 1875. (22. —) Hfz. 16. 40.
- 376 **Winckler**, G., ausführl. Beschr. sämmtl. homöopath. geprüft. Arznei-Gewächse. M. viel. col. Tfn. Lpz. 1836. (45. —) 13. —
- 376a **Wittmack**, Berichte üb. vergleich. Kulturen mit nordischem Getreide. M. 2 Tabellen in gr. fol. Berl. 1876. gr. 8. (S.-A.) 1. 20.

- 377 **Wüstemann**, E. F., Unterhaltgn. aus d. alten Welt f. Garten- u. Blumenfreunde. Gotha 1854. — 80.
 377a **Zschokke**, H., die Alpenwälder. Für Naturforscher u. Forstmänner. Tübing. 1804. Pp. 1. 20.

Botanische Systematik, Terminologie, Nomenclatur. Lehrbücher der Botanik.

- 378 **Abhandlungen**, 25, über Pflanzensysteme u. Nomenclatur v. C. A. Agardh, Braun, Caruel, Celakovsky, Cohn, Desmoulins, Eichler, Gümbel, Hanstein, Heer, Karsten, Klotzsch, Körber, v. Leonhardi, J. Müller, Schnizlein u. A. 4. u. 8. 8. —
 379 **Adelburg**, E. v., Entwickl. e. analyt.-lexikal. Methode z. Erkennung d. Gewächse. Wien 1841. Hlwd. 1. 20.
 380 **Agardh**, C. A., üb. d. Eintheilg. d. Pflanzen nach d. Kötyledonen, u. besond. üb. d. Samen d. Monokotyl. M. Taf. Bonn 1826. 4. (A.) 1. 20.
 381 — classes plantar. I. Lund. 1825. — **Rudolphi**, systema orbis vegetabilium. Gryph. 1830. Pp. 1. 40.
 382 — theoria systematis plantarum: acc. familiar. planerog. in series naturales dispositio. C. 18 tabb. Lundae 1858. (24. —) Hfz. 12. —
 383 **Agassiz**, L., tableau synopt. des principales familles natur. des plantes. Neuchatel 1833. 12. 1. —
 384 **Ammann**, P., character plantarum naturalis. Francof. 1685. 12. 1. 20.
 385 **Augustin**, proleg. in syst. sex. botanicor. tabb. aen. ill. Vienn. 1777. 1. —
 386 **Bartling**, ordines naturales plantarum. Gott. 1830. (8. —) Pp. Mit einigen Randnotizen. 2. —
 387 **Batsch**, tabula affinitatum regni veget. C. tab. Vinar. 1802. (6. —) cart. 1. —
 387a — Anleit. z. Kenntn. u. Gesch. d. Pflanzen, 2 Bde. M. Kpfrn. 1787. 2. —
 388 — dispos. generum plantar. Europae synopt. Jenae 1793. 4. 1. 40.
 389 — synopsis. univ. analyt. gener. plantarum. 2 pts. Jenae 1793. 4. Hfz. 1. 80.
 390 **Bentham**, G., and J. D. **Hooker**, genera plantarum, ad exemplaria imprimis in herbariis Kewensibus servata definita. Vol. I. (3 pts.) et vol. II. pars I. et 2. (omnia publicata). Lond. 1862—76. Roy. 8. Lwd. 85. —
 391 **Berg**, Anleitung z. Erkennung d. Gewächse. Berl. 1832. 1. 20.
 392 **Bischoff**, G. W., Handb. d. botan. Terminologie u. Systemkunde. 3 Bde. m. 77 Taf. Nürnberg. 1833—44. 4. Pp. Tafel 1—21 sind bei tadelloser Erhaltung aufgezogen, sonst schönes Exemplar. 22. —
 393 — de plantarum, praesert. cryptogamicar. transitu et analogia. Hdlbg. 1825. 1. —
 394 — Lehrbuch d. Botanik. 3 Bde. in 5 Thln. M. 16 Tfn. in 4. Stuttg. 1834—40. 8. (32. —) Pp. 6. —
 395 — Wörterb. d. beschreib. Botanik. Stuttg. 1839. Hfz. 1. 20.
 396 — dasselbe. 2. Aufl., bearb. v. J. A. Schmidt. Stuttg. 1857. Hfz. 1. 80.
 397 **Cassel**, F. P., Lehrb. d. natürl. Pflanzenordnung. Frkf. 1817. Pp. 1. 20.
 398 **Cavanilles**, descripcion de las plantas. Madr. 1827. 4. Hfz. Selten. 10. —
 399 **Clarke**, B., new arrangement of phanerogamous plants, with espec. reference to relative position, includ. their relation with the cryptogamous. W. plate. Lond. 1867. gr.-qu.-fol. Lwd. 8. —
 400 **Crantz**, institutt. rei herbariae. 2 voll. Vienn. 1766. 2. 40.
 401 **Crepin**, la nomenclature botan. Rochefort 1867. — 80.
 402 **Curie**, Anleitung, die im mittleren u. nördl. Deutschl. wildwachs. u. angebauten Pflanzen zu bestimmen. 11. Aufl. v. Lüben. Lpz. 1865. 1. 40.
 403 **De Candolle**, A. P. et A., prodromus systematis naturalis regni vegetabilis. 17 tomi in 20 voll. Parisiis 1824—73. — Acc. **Index** generalis et specialis, auctore H. W. Buek. 4 voll. Berol. 1840—74. Schönes Exemplar in 22 gleichen Hfzbdn. 240. —

- 404 **De Candolle**, prodromus systematis natur. regni vegetabilis. Pars II. et III. Paris. 1825—28. Hfz. u. br. 6. —
- 405 — **Buek**, H. W., genera, species et synonyma Candolleana alphab. ord. disposita, s. index generalis et spec. ad A. P. Decandolle prodr. syst. nat. regni vegetabilis. Pars I—III. Berol. 1842—59. (23. —) 12. —
- 406 — théorie élém. de la botanique. 2. éd. Par. 1819. Pp. 2. 26.
- 407 — Anleitung. z. Studium d. Botanik, übers. u. m. Anm. v. Bunge. 2 Bde. M. 8 Taf. Lpz. 1838. 2. 40.
- 408 — dasselbe. Neu bearb. v. A. v. Bunge. 2. Aufl. M. 8 Kpfrtfln. Lpz. 1844. Hlwd. 3. —
- 409 — introd. à l'étude de la botanique. 2 vols. av. 8 pl. Par. 1835. 2. 40.
- 410 — u. **Sprengel**, Grundz. d. wissenschaftl. Pflanzenkunde. M. 8 Kpfrtfln. Lpz. 1820. Pp. 1. 40.
- 411 — Alph., lois de la nomenclature botanique. Gen. 1867. 1. 40.
- 412 **Demonstrations** élément. de botanique. 2 vols. av. pl. Lyon 1766. 2. —
- 413 **Dierbach**, d. botan. Terminologie d. Alten im A. 1824. (S.-A.) — 80.
- 414 **Dietrich**, D., synopsis plantar. s. enumeratio system. plantar. ad mod. Persooni elabor. 5 tomi. Vimar. 1839—52. (90. —) In 3 Hfzbdn. 24. —
- 415 **Dittweiler**, W., Lehrbuch d. Botanik. M. 191 Holzschn. Stuttg. 1847. (6. —) Lwd. m. Goldschn. 1. 20.
- 416 (**Dombrowsky**), Pflanzensystem nach Zahlen u. Verhältn. Prag 1802. 1. —
- 417 **Duchartre**, P., éléments de botanique, compren. l'anat., l'organogr., la physiologie des plantes, les familles natur. et la géogr. botan. Av. 506 fig. sur bois. Paris 1867. Lwd. 11. —
- 418 **Encyclopédie** méthod. Botanique. Par de Lamarck et J. L. M. Poiret. 8 vols. en 9 pties, et 5 vols. de suppl. en 9 pties., et 10 vols. de pl., av. 950 pl. en t. d. Par. 1789—1817. 4. cart. 60. —
- 419 — méthodique. Nouv. édit. enrich. de remarques. Botanique. Vol. 1—3 en 6 parties. Padoue 1784—92. gr. 4. 4. —
- 420 **Endlicher**, St., genera plantarum. Acc. V supplementa. Vindob. 1836—50. 4. Hfz. 70. —
- 421 — ejusd. lib. ead. edit. c. supplement. I. Vindob. 1836—40. Hfz. 28. —
- 422 — enchiridion botanicum, exh. classes et ord. plantar., acc. nomenclator generum et officin. vel usualium indicatio. Lips. 1841. Hfz. Vergriffen. 10. —
- 423 — iconographia generum plantarum. C. 125 tabb. aen. Vindob. 1838. 4. (46. 50.) Hfz. Taf. 50, 98 u. 109 fehlen, sonst schönes Exemplar. 20. —
- 424 — u. Fr. **Unger**, Grundzüge d. Botanik. M. Holzschn. Wien 1834. (12. —) geb. Vergriffen. 3. —
- 425 **Frank**, A. B., Pflanzentabellen z. Bestimmg. d. höheren Gewächse Nord- u. Mitteldeutschlands. 2. Ausg. M. 44 Holzschn. Lpz. 1874. Hlwd. 1. 20.
- 426 **Frege**, allg. botan. Handwrbch., lat. d. u. deutsch lat. M. 4 Kpfrtfln. Zeitz 1808. Pp. 1. 80.
- 427 **Fuhlrott**, C., Jussieu's u. De Candolle's natürl. Pflanzen-Systeme, mit d. Linné'schen Sexual-Syst. verglichen. Bonn 1829. (4. 50.) Pp. Mit vielen Bleistiftnotizen v. Prof. A. Braun. 2. 40.
- 428 — Dass. e. anderes Exempl. 1. 80.
- 429 **Gérardin**, S., dictionnaire raisonné de Botanique. Par. 1822. 2. 40.
- 430 **Giseke**, index Linnaeanus in L. Plukenetii opera botan. et in Dillenii histor. Muscorum. Hamb. 1779. gr. 4. 1. 20.
- 431 — systemata plantar. recentiora. Gött. 1767. 4. — 80.
- 432 **Gleditsch**, systema plantarum a staminum situ. Berol. 1764. Pp. 1. 80.
- 433 **Grassmann**, H., deutsche Pflanzennamen. Stettin 1870. (4. 20.) Hlwd. 3. 20.
- 434 **Griesselich**, L., deutsches Pflanzenbuch. Antlg. z. Kenntn. d. Pflanzenwelt. M. 86 Holzschn. Karlsru. 1847. (6. 60.) Pp. 2. —
- 435 **Grisebach**, A., Grundr. d. systemat. Botanik. Gött. 1854. Pp. — 80.
- 436 **Hayne**, F. G., termini botanici iconibus illustr. od. botan. Kunstsprache durch Abbildgn. erläut. M. Taf. 1—54 sauber col. u. Text S. 1—100. Berl. 1799. 4. Pp. 3. —
- 437 **Henckel a Donnersmark**, nomenclator botanicus, sist. plantas omnes in Linné speciebus plant. a Willdenow enumeratas. Halae 1803. — 80.

- 438 **Henckel a Donnersmark**, nomenclator botanicus. Editio II. Hal. 1821. 1. 20.
 439 **Hess, C.**, Pflanzenkunde, m. d. Flora d. german. Tieflandes. 2 Bde. Mit 17
 Taf. Berl. 1846. (7. 50.) Pp. 2. —
 440 **Heynhold**, d. natürl. Pflanzensystem. Dresd. 1840. cart. 1. —
 441 **Hilgard**, exposition of a natur. series of immediate catholic affinities in the
 vegetable kingdom. W. plate. (A.) 1. 20.
 442 **Hoffmann, H.**, Schilderung d. deutschen Pflanzenfamil. v. botan.-descript. u.
 physiol.-chem. Standpunkte. M. 12 Taf. Giessen 1846. gr. 8. (5. —) Pp. 1. 80.
 443 **Horaninow, P.**, caracteres essentielles familiar. et tribuum regni veget. et amphor-
 gan. ad leges Tetractydis naturae conscripti. Petrop. 1847. gr. 8. Hlwd. 2. 40.
 444 **Hoppe, D. H.**, Anleitung. Gräser u. grasartige Gewächse f. Herbarien zuzube-
 reiten. M. 2 Taf. Regensb. 1819. 4. 1. —
 445 **Index regni veget. cont. omnes plantas Linnaeani systematis.** Vienn. 1770. 4. 1. 20.
 446 **de Jussieu, A. L.**, genera plantarum sec. ord. nat. dispos. Par. 1789. Hfz.
 Erste Ausgabe. 2. 60.
 447 — **A. de, cours élémentaire de botanique.** 5. éd. Av. 812 fig. en bois. Paris
 1852. (6 fr.) Hfz. 2. —
 448 — **cours élémentaire de botanique. Organes et fonctions de la végétation.**
 Avec 736 fig. en bois. Paris s. d. (6 fr.) Hfz. 2. —
 449 — **die Botanik. A. d. Franz. v. Kurr. M. viel. Holzschn.** Stgt. 1858. Lwd. 1. 40.
 450 — **Taxonomie. Coup d'oeil s. l'hist. et les principes des classifications botan.**
 Par. 1849. (S.-A.) 1. 40.
 451 **Karsten**, üb. d. Stellg. einiger Familien parasit. Pflanzen im natürl. System.
 M. 5 Taf. 1857. 4. (A.) 3. —
 452 **Krause, E.**, die botanische Systematik in ihrem Verhältn. z. Morphologie.
 Weimar 1866. cart. 6. —
 Von Prof. Braun durchgesehen, mit zahlr. berichtigenden Randnoten von
 ihm. Die Vorrede (6 Seiten) u. das letzte Blatt (Fehlerverzeichniss) fehlen,
 der Titel ist handschriftlich u. trägt die Bemerkung von Braun: „Der Ver-
 fasser ist dieselbe Person, welche sich in späteren Publicationen Carus
 Sterne nennt!“ Vorgeheftet ist ein längerer Brief des Autors an Braun,
 welchem er für Aufklärung über die Schwächen und Irrthümer des Buches
 dankt und sein aufrichtiges Bedauern über das Unternehmen ausdrückt.
 453 **Kützing, F. T.**, Grundzüge d. philosoph. Botanik. 2 Bde. M. 38 Taf. Lpz.
 1851—52. (16. —) Hfz. 4. —
 454 **Kunth, C. S.**, enumeratio plantarum omnium hucusq. cognitar. sec. familias
 nat. disposita, adj. characteribus, differ. et synonymis. 5 voll. (6 partes, Phanerogamas exhib.) C. 40 tabb. aen. Stuttg. 1833—50. (63. —) Pp. 20. —
 455 — **Lehrb. d. Botanik. I. (einz.) Thl.: Allgem. Botanik.** Berl. 1847. (9. —) Hfz.
 1. 80.
 456 — **Handb. d. Botanik.** Berl. 1831. (10. —) Pp. 2. —
 457 **Lantzius-Beninga, S.**, d. unterscheid. Merkmale d. deutschen Pflanzenfamilien
 u. Geschlechter. I. (einz.) Abthlg.: Die Dialypetalen u. d. Gamopetalen mit
 mit unterständ. Blumenkrone. Mit 21 Taf. quer-4. Gött. 1866. (8. —) Hfz. 5. —
 458 **Lecoq et Juillet**, dictionn. rais. des termes de botanique et familles naturelles,
 cont. l'étymologie etc. Par. 1831. 2. —
 459 **Le Maout et Decaisne**, traité génér. de botanique descript. et analyt. 2 pts.
 Avec 5500 grav. s. b. Paris 1868. gr. 4. Hfz. 22. —
 460 **Lindley, J.**, an introduction to botany. W. 6 copperpl. and numer. wood-engr.
 4. edit. 2 vols. London 1848. Lwd. 8. —
 461 — **school botany.** W. 400 woodc. Lond. 1844. cart. 1. 40.
 462 — **Einltg. in d. natürl. Syst. d. Botanik.** Weimar 1833. (9. —) Pp. 1. 40.
 463 — **nixus plantarum. Die Stämme des Gewächsreiches, deutsch v. Beilschmied.**
 Nürnberg. 1834. — **v. Martius**, Uebers. d. Classen, Ordn. u. Familien d. Ge-
 wächsreiches nach morphol. Grunds. Nürnberg. 1835. Pp. 2. —
 464 **Link, H. F.**, Grundlehren d. Kräuterkunde. 2. Aufl. 2 Bde. M. 4 Taf. Berl.
 1837. (12. —) Pp. 2. —
 465 — **Handb. z. Erkennung der nutzbarsten u. am häufigst. vorkomm. Gewächse.**
 3 Bde. Berl. 1829—33. (21. 50.) Hfz. 4. —
 466 — **dasselbe, Bd. I. u. II.** Berl. 1829. 31. (15. —) 2. —

- 467 **Link**, H. F., elementa philosophiae botan. C. 4 tabb. aen. Berol. 1824. 1. 40.
 468 — Bemerkgn. üb. d. natürl. Ordn. d. Gewächse. I. 1820. 4. (A.) — 80.
 469 **Linné**, C., genera plantarum eorumq. characteres nat. Ed. nova. Viennae 1767.
 Pp. 1. —
 470 — genera plantarum. Cur. Sprengel. Ed. IX. 2 voll. Gott. 1831. (12. —) Pp.
 4. —
 471 — Ejusd. lib. T. I. Classis 1—13. Gott. 1830. (6. —) Hfz. 1. 40.
 472 — species plantarum. Editio IV., cur. Willdenow. Vol. I—V. 1. Berol. 1797
 bis 1805. In 10 Hfzbdn. 8. —
 473 — — dasselbe, in 17 Hfzbdn. gebdn. u. mit Schreibpapier durchschossen, mit
 sehr vielen hdschr. Nachträgen. 9. —
 474 — systema vegetabil. c. character. et differ. Ed. 13. c. add. etc. ed. J. A. Murray.
 Gött. 1774. 1. —
 475 — Id. lib. Ed. 14. cur. J. A. Murray. Ibid. 1784. 1. 20.
 476 — Ejusd. lib. edit. 15. Edid. Murray et Persoon. Gött. 1797. Pp. 1. —
 477 — systema vegetabilium, cur. Römer et Schultes. Vol. 1—5. Stuttg. 1817—19.
 7. —
 478 — systema vegetabilium. Editio XVI., cur. C. Sprengel. 5 voll. (Vol. V: In-
 dex.) Acc. **Sprengel**, tentamen suppl. ad syst. veget. Gott. 1825—28. gr. 8.
 (60. —) Pp. 6. —
 479 — systema plantar. Europae. Cur. Gilibert. 2 voll. Col. 1785. 2. 40.
 480 — systema, genera, species plantarum, uno vol. ed. ill. H. E. Richter. Lips.
 1835. 4. Hfz. 9. —
 481 — ejusd. lib. ead. edit. Acc. Petermann index locupl. Lips. 1840. Etw. wasser-
 fleckig, broch. 8. —
 482 — vollständ. Pflanzensystem. Uebers. u. mit ausführl. Commentar v. L. S.
 Müller, Panzer u. A. 14 Bde. in 15 Thln. m. vielen Kpfrn. Nümb. 1777—88.
 Pp. 10. —
 483 — Pflanzensystem. 14. Aufl. v. Murray, a. d. Lat. v. Lippert. 2 Thle. Wien
 1786. Hldr. 2. 40.
 484 — Philosophia botanica. Ed. 2. Cum 9 tabb. aen. Viennae 1763. Hpgt. 1. 40.
 485 — Ejusd. lib. Ed. 3., cur. Willdenow. C. fig. aen. Berol. 1790. Fz. 1. —
 486 — termini botanici. Hamb. 1781. 1. 20.
 487 — Id. lib. Edit. 2., ed. P. D. Giesecke. Ibid. 1787. 1. 40.
 488 — nomenclator botanicus. Lips. 1782. — 80.
 489 **Lipp**, F. J., enchiridion botanicum. C. 11 tabb. aen. Vindob. 1765. 1. —
 490 **Ludwig**, C. G., institt. hist.-phys. regni vegetab. Lps. 1757. Hfz. 1. —
 491 **Luedersdorff**, d. Auftrocknen d. Pflanzen u. d. Aufbewahr. d. Pilze. Berl. — 80.
 492 **Luerssen**, Chr., Grundzüge d. Botanik. M. 107 Holzschn. Lpz. 1877. (5. —)
 Hlwd. 3. 60.
 493 **Märter**, E. J., fundamenta et termini botanici cong. sec. method. et ad duc-
 tum C. a Linné. C. tab. Brux. 1789. 1. —
 494 **Nees v. Esenbeck**, C. G., Handb. d. Botanik. 2 Bde. Nümb. 1820—21. Hfz. 1. 40.
 495 **Parlatore**, considérat. s. la meth. natur. en Botanique. Flor. 1863. 1. 40.
 496 **Payer**, des classifications et des méthodes en hist. natur. Par. 1844. 4. — 80.
 497 **Perleb**, conspectus meth. plantar. natur. Frib. 1822. 4. 1. —
 498 **Persoon**, synopsis plantarum. 2 voll. Tub. 1806—7. 3. —
 499 **Petri**, vergleich. Uebers. d. Ansichten neuerer Botaniker üb. d. system. Stellg.
 d. Apetalae. Berl. 1865. 4. 1. —
 500 **Pfeiffer**, L., nomenclator botanicus. Nominum ad finem a. 1858 publici juris
 factorum, classes, ord., tribus, familias, divisiones, genera etc. designantium
 enumeratio alphabetica: adj. auctoribus, temporibus, locis syst., notis liter.
 et synonymis. 2 voll. Cassellis 1873—74. gr. 8. (252. —) Hfz., wie neu. 170. —
 501 — synonymia botanica. Vollständ. Synonymik der botan. Gattungen, Unter-
 gattungen u. Abtheilungen. Mit Suppl. Kassel 1870—74. Hfz., Suppl. broch.
 9. —
 502 **Philibert**, dictionn. abr. de botanique. Av. 24 pl. col. Par. 1803. 1. 20.
 503 **Planchon**, les principes de la méthode natur. appliq. comparativement à la
 classific. des végétaux et des animaux. Montp. 1860. 1. 80.
 504 **Prantl**, K., Lehrb. d. Botanik. M. 186 Holzschn. Lpz. 1874. Hlwd. 1. 80.

- 505 **Prantl**, K., Lehrbuch d. Botanik. 2. Aufl. M. 266 Holzschn. Lpz. 1876. Hlwd. 2. 40.
 506 **Reichenbach**, H. G., Handb. d. natürl. Pflanzensystems. Dresd. 1837. 4. (11. 25.) 3. —
 507 **Roemer**, M. J., familiarum natur. regni veget. synopsis monographicae. 4 fasciculi. Vim. 1846—47. (15. 75.) 4. —
 508 **Sachs**, J., Lehrb. d. Botanik. Mit 358 Holzschn. Lpz. 1868. (13. —) Hfz. 4. —
 509 — Dass. 2. Aufl. Mit 453 Holzschn. Lpz. 1870. (13. —) Hfz. Bog. 11 fehlt. 4. —
 510 — Dass. 3. Aufl. Mit 461 Holzschn. Lpz. 1873. (14. —) Lwd. 6. 40.
 511 — Dass. 4. Aufl. Mit 492 Holzschn. Lpz. 1874. (14. 75.) Hfz. 10. —
 512 **Sandberger**, G., d. Linné'sche Pflanzensystem als Wandtafel bearb. M. 30 Taf. Wiesb. o. J. 4. 2. 20.
 513 **Schelver**, F. J., 2. Fortsetzung s. Kritik d. Lehre v. d. Geschlechtern d. Pflanze. Carlsr. 1823. (3. —) 1. 20.
 514 — **Braun**, A., handschriftl. Auszug aus: Schelver, Kritik der Lehre v. d. Geschlechtern der Pflanzen, 1812—23. 14 beschriebene Quartblätter. 2. —
 515 **Schkuhr**, Chr., botan. Handbuch der in Deutschl. wildwachs., theils ausländ. in Deutschl. unter freyem Himmel ausdauernden Gewächse. 3 Thle. mit 447 color. Tafeln. Wittenb. 1791—1803. Hfz. Enthält auch die Riedgräser. 36. —
 516 — dasselbe. Ausg. m. schwarzen Taf., von denen die 62.—149. fehlen. Pp. 6. —
 517 **Schleiden**, M. J., Grundr. d. Botanik. M. 16 Holzschn. Lpz. 1846. (3. —) Hfz. 1. —
 518 — Beiträge z. Botanik. Gesammelte Aufsätze. Bd. I (einziger). Mit 9 lith. Taf. Lpz. 1844. Hfz. 2. 40.
 519 **Schmidt**, J. A., Anleitg. z. Kenntn. d. natürl. Familien der Phanerogamen. Stuttg. 1865. (5. —) Hlwd. 2. —
 520 **Schneider**, L., Grundzüge d. allgem. Botanik. Berl. 1874. Hlwd. 1. 20.
 521 **Schnizlein**, A., iconographia familiarum naturalium regni vegetabilis. Abbildungen (u. Beschreib.) aller natürl. Familien des Gewächsreiches. 4 Bde. (20 Hefte.) Mit 327 halbecolor. Tafeln. Bonn 1843—70. 4. (168. —) Heft 1—17 in 3 Hfzbdn., 18—20 in Cartons. Schönes ganz vollständiges Exemplar. 112. —
 522 **Schrank**, F. v. P., Grundr. d. Naturgesch. d. Pflanzen. Erl. 1803. — 80.
 523 — e. Centurie bot. Anmerk. zu Linnés species plantar. Erf. 1781. 4. — 80.
 524 **Schultz-Schultzenstein**, C. H., natürl. System d. Pflanzenreichs nach s. innern Organisation. M. Tafel. Berlin 1832. (8. —) 2. 40.
 524a **Schweinfurth**, üb. Sammeln u. Conserviren v. Pflanzen höherer Ordn. Berl. 1875. (S.-A.) — 80.
 525 **Seubert**, M., Lehrb. d. gesammten Pflanzenkde. M. 422 Holzschn. Stuttg. 1853. (6. —) Hlwd. 1. 80.
 526 — Dass. 3. Aufl. M. viel. Holzschn. Lpz. 1861. (6. —) Pp. 2. 40.
 527 — Dass. 4. Aufl. M. zahlr. Holzschn. Lpz. 1866. gr. 8. (6. —) 3. —
 528 — die Pflanzenkunde gemeinlich dargest. 2 Bde. M. 453 Holzschn. u. 2 Taf. Stuttg. 1849—50. (7. 50.) Hfz. 1. 80.
 529 **Smith**, J. E., Anleit. z. Studium der Botanik. A. d. Engl. v. J. Schultes. M. 15 Taf. Wien 1819. Hlwd. 1. 20.
 530 **Spenner**, Deutschlands phanerogam. Pflanzengattgn. in analyt. Bestimmungstabellen n. d. natürl. u. Linn. Syst. Freib. 1836. (4. —) Pp. 1. 40.
 531 **Sprengel**, K., Anleitg. z. Kenntn. d. Gewächse. 3 Bde. m. Kpfrn. Halle 1802—4. Pp. 4. —
 532 **Stuedel**, nomenclator botanicus, enumer. ord. alphab. nomina atq. synonymina etc. plant. phanerog. Stuttg. 1821. Lex. 8. Hfz. Gebrauchtes Exemplar. 1. 80.
 533 — ejusd. lib. ead. edit. In 3 Hfzbdn., mit Schreibpapier durchschossen. Von Prof. Braun vollständig durchgearbeitet, voller Correkturen u. Nachträge von seiner Hand. 10. —
 534 — ejusd. lib. Ed. 2. Stuttg. 1841. Lex. 8. (24. —) Hfz. 8. —
 535 **Taschenberg**, E., Handb. d. botan. Kunstsprache. M. 2 Taf. Halle 1843. 1. 40.
 536 **Tournefort**, élémens de botanique, ou méthode p. connaitre les plantes. 6 vols. av. 489 planches. Lyon 1797. kart., unbeschn. 6. —

- 537 **Tournefort**, institutiones rei herbariae. Ed. II. 3 voll. C. 489 tabb. Paris 1700.
4. Frz. 5. —
- 538 — ejusd. lib. ed. III. appendicibus aucta ab A. de Jussieu. 3 voll. Cum 489
tabb. aen. Paris 1719. 4. Ldr. (Pgt.) 6. —
- 539 **Ulrich**, W., internationales Wörterbuch der Pflanzennamen in lat., deutscher,
engl. u. französ. Sprache. 2. Ausg. Lpz. 1875. Hlwd. 2. 40.
- 540 **Unger**, F., botanische Briefe. Mit Holzschn. Wien 1852. (7. —) Hfz. 3. —
- 541 **Visiani**, considerazione intorno al genere ed alla specie in botanica. gr. 4. (A.)
2. —
- 542 **Voigt**, E. S., Wörterb. d. botan. Kunstsprache. 2. Auf. Jena 1824. — 80.
- 543 **Waldbrühl**, d. deutschen Pflanzennamen. Berl. 1841. 1. 20.
- 544 **Walpers**, G. G., repertorium botanices systematicae. 6 voll. Lips. 1842—47.
(98. 40.) Hfz. 74. —
- 545 — et C. **Müller**, annales botanices systematicae. 7 voll. Lipsiae 1848—71.
(156. 80.) Hfz. 115. —
- 546 **Wimmer**, d. Pflanzenreich. M. 383 Illustr. Bresl. 1853. 1. —

Anatomie u. Physiologie der Pflanzen.

- 547 **Ackermann**, üb. d. Natur des Gewächses. Mannh. 1812. 4. 1. 20.
- 548 **Agardh**, C. A., allgem. Biologie d. Pflanzen. A. d. Schwed. v. Creplin. M.
Tafel. Greifsw. 1832. (14. 25.) 2. 40.
- 549 — essai de reduire la physiologie végétale à des principes fondamentaux.
Lund. s. d. Hlwd. 1. 20.
- 550 — s. le développement intér. des plantes. Lund. 1829. — 80.
- 551 — J. G., de cellula veget. febrillis tenuiss. contexta. C. 2 tabb. Lund. 1852.
4. 1. —
- 552 — om växternas stipler (üb. die Stipulae der Pflanzen). Mit Tafel. Stockh.
1850. (A.) Mit beilieg. Zeichnung u. Erklärg. v. Braun. 2. 40.
- 553 **Arbeiten** d. botan. Laboratoriums d. Univ. Warschau, hrsg. v. Fischer v.
Waldheim. 1. Heft. M. Plan u. photogr. Taf. Warschau. 1875. gr. 8. (in russ.
Sprache.) 2. 40.
- 554 **Arcangeli**, G., s. forme regol. d. cellule vegetali. C. fig. Firenze 1873. (A.)
— 80.
- 555 **Areschoug**, växtanatomiska undersökningar. 2 Thle. m. 9 Taf. 1868. 1871. 4.
(S.-A.) 8. —
- 556 — Dass. Thl. II. Om de inre byggnaden i de trädartade växternas Knoppfjäll.
M. 5 Taf. 1871. 4. (S.-A.) 4. —
- 557 — Beiträge z. Biologie d. Holzgewächse. M. 8 Taf. Lund 1877. 4. (S.-A.) 10. —
- 558 — Bidrag till Groddknopparnas morfologi och biologi. M. 7 Taf. Lund 1857.
gr. 4. 4. 60.
- 559 **Ascherson**, P., e. Orchis-Bastard. Wien 1865. — Ders., u. nuova orchis
hybrida ital. Mil. 1865. — **Hildebrand**, Bastardirungsversuche an Orchideen.
Lpz. 1865. 4. (A.) 1. 20.
- 560 **Askenasy**, botanisch-morpholog. Studien. M. 7 Taf. Fft. 1872. 2. —
- 561 **Autenrieth**, H. F., de discrimine sex. in seminibus plantar. dioicarum. C. 2
tabb. Tub. 1821. 4. 1. 60.
- 562 **Bahrdt**, de pilis plantarum. C. 2 tabb. Bonn 1849. 4. 1. 60.
- 563 **Baillon**, H., traité du développement de la fleur et du fruit. Livr. 1—3. Av.
3 pl. Paris 1868—71. Lex. 8. 2. 40.
- 564 **de Bary**, A., de plantarum generatione sex. Berol. 1853. 1. 20.
- 565 — üb. d. Wachsüberzüge d. Epidermis. M. 2 Taf. 1871. 4. (S.-A.) 2. 80.
- 566 **Bastardbildung**, — 18 kl. Abhandlungen hierüber von Ascherson, A. Braun
(3), Bouché, Caspari, Doell, Grenier, Rochebrune, Vatke etc. Mit Taf. 4. u. 8.
7. —
- 567 **Batsch**, botan. Unterhaltungen f. Naturfreunde üb. d. Verhältnisse der Pflan-
zenbildg. 2 Thle. Jena 1793. Pp. 1. 80.

- 568 **Batsch**, analyses florum. Blumenzergliederungen. I. Bd. 1. u. 2. Heft. (soviel erschienen). M. 20 color. Taf. Halle 1790. 4. (29. —) gebdn. 2. 20.
- 569 **Beer**, üb. d. Vorkommen e. Schleuderorganes in d. Früchten verschied. Orchideen. M. 2 Taf. Wien 1857. (S.-A.) — 80.
- 570 **Behrens**, W. J., üb. d. anatom. Bau d. Griffels u. d. Narbe einiger Pflanzenarten. M. 2 Taf. Gött. 1875. 1. 60.
- 571 **Beiträge** z. Biologie der Pflanzen, hrsg. v. F. Cohn. Bd. I—II. 1. 2. Mit 26 z. Th. col. Taf. Breslau 1870—76. (44. —) Bd. I Hfz., II 1. 2. br. 34. —
- 572 **Beketoff**, s. la stabilité et la régular. des proportions des parties foliaires. Mosc. 1858. (S.-A.) 1. 20.
- 573 **Bergsma**, A. J., de parthenogenesi plantarum. Traj. ad Rh. 1857. 1. 20.
- 574 **Berkeley**, Schleiden's theory of agriculture. (A.) — 80.
- 575 **Bernhardi**, J. J., üb. d. Begriff der Pflanzenart u. s. Anwendung. Erfurt 1834. 4. cart. 1. 20.
- 576 **Bertrand**, C. E., anatomie comparée des tiges et des feuilles chez les Gnétacées et les Conifères. Av. 12 pl. gr. en t. d. Par. 1874. 8. —
- 577 **Bialoblocki**, üb. d. Einfluss d. Bodenwärme auf d. Entwickl. ein. Culturpflanzen. Chemn. (1871). — 80.
- 578 **Bianconi**, sul sistema vascolare delle foglie. C. 7 tav. Bol. 1838. Pp. 1. 60.
- 579 **Bischoff**, L. W. T., de vera vasorum plantar. spiral. structura et functione. C. tab. Bonn 1829. 1. 40.
- 580 — üb. d. eigenthüml. Gang d. Keimens u. d. Entwickl. d. Knollen bei Corydalis-Arten. M. 2 Taf. 4. (A.) 1. —
- 581 **Bizio**, ricerche sopra il coloramento in verde delle branche delle Ostriche. 1844. gr. 4. (A.) — 80.
- 582 **Böhm**, Beiträge z. näh. Kenntn. d. Chlorophylls. — Physiol. Unterschgn. üb. blaue Passiflorabeeren. M. Taf. (S.-A.) 1. —
- 583 — 4 Abhandlgn. üb. d. Chlorophyll. Wien 1857—73. (S.-A.) 1. 40.
- 584 — üb. Stärkebildg. in d. Chlorophyllkörnern. — Ueb. d. Stärkebildg. in d. Keimblättern d. Kresse, d. Rettigs u. d. Leins. 2 The. 1874. 76. (S.-A.) 1. —
- 585 — physiol. Unterschgn. üb. blaue Passiflorabeeren. M. Taf. 1857. — Z. näheren Kenntn. d. Genesis u. Function v. Pflanzen-Farbstoffen. 1862. (S.-A.) 1. 20.
- 586 — üb. d. Ursache d. Saftsteigens in d. Pflanzen. M. Taf. 1863. (S.-A.) 1. —
- 587 — wird d. Saftsteigen in d. Pflanzen durch Diffusion, Capillarität od. durch Luftdruck bewirkt? M. Taf. 1864. (S.-A.) — 80.
- 588 — 4 pflanzenphysiol. Abhandlgn. Wien 1875. (S.-A.) 1. —
- 589 — üb. Bastfasern. 1866. — Ueb. Function u. Genesis d. Zellen in d. Gefässen d. Holzes. M. 2 Taf. 1867. (S.-A.) 1. 20.
- 590 **Bommer**, des matières color. des feuilles. 1865. — S. la panachure et la colorat. des feuilles. Gand 1867. (S.-A.) 1. —
- 591 **Bonnet**, Ch., recherches s. l'usage des feuilles dans les plantes. Av. 31 pl. Leide 1754. 4. Hpgt. 3. —
- 592 — Untersuch. üb. d. Nutzen d. Blätter bei d. Pflanzen. A. d. Frz. v. Arnold. M. 31 Kpfrt. Nürnberg. 1762. 4. Pp. 3. —
- 593 **Borodin**, üb. d. Wirkg. d. Lichts auf einige höhere Kryptogamen. M. Taf. 1867. — Ueb. d. Wirkung des Lichts auf d. Vertheilg. d. Chlorophyllkörner in d. grünen Theilen d. Phanerogamen. 1869. (S.-A.) 2. —
- 594 **Braun**, A., vergleich. Untersuchung üb. d. Ordnung d. Schuppen an d. Tannenzapfen als Einleitung z. Untersuchung der Blattstellung überhaupt. M. 34 Taf. Bonn 1831. 4. (A.) 11. —
- 595 — Betrachtgn. üb. d. Erscheing. d. Verjüng. in d. Natur, insbes. in d. Lebens- u. d. Bildungsgesch. d. Pflanze. M. 3 col. Taf. Lpz. 1851. 4. (9. —) Hfz. 6. 80.
- 596 — üb. Wirkg. d. Spätfröste auf d. Blätter v. Aesculus hippocast. Berl. 1861. (S.-A.) Dabei ein 6 Seiten langer Orig. Brief von Prof. R. Caspari in Königsb. üb. dens. Gegenstand. 2. 20.
- 597 — üb. Schimper's Blattstellungsgesetze. M. Taf. Reg. 1835. (A.) — 80.
- 598 — s. la parthénogenèse dans les plantes. Av. 1 pl. — **Radlkofer**, s. la véritable parthénog. dans l. plantes. Paris 1857. gr. 8. (A.) 1. 20.

- 599 **Braun**, d. Individuum d. Pflanze in s. Verhältniss z. Species. Generationsfolge, Generationswechsel u. Generationstheilg. d. Pflanze. M. 6 Taf. Berlin 1853. gr. 4. Pp. m. Goldschn. Nicht im Handel. 12. —
- 600 — üb. d. schiefen Verlauf der Holzfaser u. die dadurch bedingte Drehg. d. Stämme. Berl. 1854. (S.-A.) 1. 20.
- 601 — Bemerkgn. üb. Placentenbildung. Berl. 1875. (S.-A.) — 40.
- 602 — Polyembryonie v. Coffea. Berl. 1869. 4. — **Hofmeister**, üb. d. Befruchtg. d. Coniferen. Reg. 1854. (S.-A.) — **Schenk**, üb. Parthenogenesis. (A.) 1. 40.
- 603 — del ringiovanimento nella natura dimostr. nelle piante. Da V. Cesati. Tor. 1852. (A.) 1. —
- 604 — the vegetable individual in its relation to species. Transl. by F. Stone. New Haven 1855. (S.-A.) 2. 40.
- 605 — G. **Meneghini**, and F. **Cohn**, botanical and physiological memoirs (the phenomenon of rejuvenescence in Nature, espec. in plants — on the animal nature of the Diatomeae — nat. hist. of Protococcus pluvialis), transl. from the German and edited by A. Henfrey. With 6 col. plates. London, Ray Society, 1853. gr. 8. Lwd. 6. —
- 606 **Bravais**, L. et A., essai s. la disposition générale des feuilles rectisériées. Avec 2 pl. Paris 1839. (S.-A.) Pp. 1. 40.
- 607 — mémoires s. la disposition géométr. des feuilles et ses inflorescences. Avec 7 pl. Paris 1838. gr. 8. Pp. 4. —
- 608 — üb. d. geometr. Anordn. d. Blätter u. d. Blüthenstände. A. d. Frz. v. Walpers. M. 9 Taf. Breslau 1839. gr. 8. Pp. Vorgeheftet ein Fehlerverrzeichn. üb. das Buch, Ausschnitt aus „Linnaea“ 14. Bd. 2. —
- 609 **Brongniart**, A., s. les glandes nectarifères de l'ovaire dans diverses fam. de plantes monocotyléd. Avec 4 pl. 1852. (S.-A.) 1. 80.
- 610 — s. quelq. monstruosités végétales dans la structure du pistil et l'origine des ovules. Av. 2 pl. Paris 1845. gr. 4. (A.) 1. 60.
- 611 — s. l'insertion relat. à diverses pièces de chaque verticille florale, et s. son influence s. la régularité des fleurs. Av. 2 pl. 1831. (A.) 1. 80.
- 612 **Brown**, R., on remarkable deviations from the usual structure of seeds and fruits. W. pl. Lond. 1816. 4. (A.) 1. 20.
- 613 — on the plurality and development of the embryos in the seeds of Coniferae. W. plate. London 1844. (S.-A.) 1. —
- 614 — Le même en français. Av. pl. Par. 1843. (S.-A.) 1. —
- 615 — on the organs and mode of fecundation in Orchideae and Asclepiadeae. London 1831. 1. 60.
- 616 — microsc. observ. on the particles contained in the pollen of plants, and on the general existence of active molecules in org. and inorg. bodies. 1828. — The same, addit. remarks on active molecules. 1829. 6. —
- 617 — **Schultze**, C. A. S., mikroskop. Untersuch. über R. Brown's Entdeckung der Molecularbewegung u. üb. Erzeug. d. Monaden. M. Taf. Carlsr. 1828. 4. 1. 40.
- 618 **Buch**, L. v., üb. Blattnerven u. ihre Vertheilung. M. Taf. Berl. 1852. (S.-A.) — 80.
- 619 — O., üb. Sklerenchymzellen. Bresl. 1870. 1. —
- 620 **Buchenau**, üb. e. Blitzschlag in Stieleichen (*Quercus ped.*) M. Taf. Dresd. 1870. 4. (A.) 1. 20.
- 621 — Beiträge z. Entwickelgsgesch. d. Pistills. Marb. 1851. — 80.
- 622 — üb. d. Blüthenentwicklg. v. *Alisma* u. *Butomus*. M. Taf. — Einige Blüthenabnormitäten. M. Taf. 1857. (A.) 1. —
- 623 **Burck**, W., over de ontwikkelings-gesch. en d. aard v. het Indusium der Varens. M. 2 Taf. in 4^o — **H. de Vries**, bestuivringen v. bloemen door Insekten. Nijmegen 1875. (A.) 1. 80.
- 624 **Carpenter**, vegetable physiology and systematic botany. With 226 illustr. Lond. 1848. Lwd. 3. —
- 625 **Caruel**, T., studj s. polpa che involge i semi in alcuni frutti carnosì. C. 2 tav. col. Firenze 1864. gr. 4. 2. 20.
- 626 **Caspari**, R., de Nectariis. C. 3 tab. Elverf. 1848. 4. 1. 80.

- 627 **Caspary**, üb. Wärmeentwicklg. in d. Blüthe d. *Victoria regia*. M. 4 Taf. Berl. 1856. (S.-A.) 1. 60.
- 628 — üb. d. tägl. Periode d. Wachstums d. Blattes d. *Victoria regia* u. d. Pflanzenwachsth. überh. Regensburg 1856. (S.-A.) 1. 20.
- 629 — üb. durch Pfropfreiser erzielte Kreuzungen bei Pflanzen. Amst. 1865. (S.-A.) — 80.
- 630 — üb. die Veränderung. d. Richtung d. Aeste holziger Gewächse bewirkt durch niedrige Wärmegrade. M. 3 Taf. Lond. 1866. (S.-A.) 1. 80.
- 631 — üb. Frostspalten. M. Taf. (S.-A.) — Neue Untersuchgn. üb. Frostspalten. 1857. 4. (A.) 1. 80.
- 632 — auffallende Eisbildung auf Pflanzen. M. Taf. 1854. — Beschäd. d. Rosskastanienblätter durch Reibung mittelst Wind. 1869. 4. (A.) 1. 20.
- 633 — über vom Blitz getroffene Bäume. M. Taf. 4. (A.) 1. 20.
- 634 — üb. d. Gefässbündel d. Pflanzen. Berl. 1862. (S.-A.) — 80.
- 635 — üb. d. Schutzscheide u. d. Bildg. d. Stammes u. d. Wurzel. M. 2 Taf. 1864. (A.) 1. 60.
- 636 — üb. Blüthensprosse auf Blättern. — Merismopedium Reitenb. M. Taf. 4. Letzte Seite handschr. 1. —
- 637 **Cauvet**, D., études s. le rôle des racines dans l'absorption et l'excrétion Strasb. 1861. 4. (120 pp.) 2. 60.
- 638 **Celakovsky**, üb. terminale Ausgliederungen. Prag 1876. (S.-A.) — 80.
- 639 — teratologische Beiträge z. morpholog. Deutg. d. Staubgefässes. M. 3 Taf. 1876. (S.-A.) 2. 20.
- 640 — vergleich. Darstellg. d. Placenten in d. Fruchtknoten d. Phanerogamen. M. Taf. Prag 1876. 4. (S.-A.) 3. 60.
- 641 — Vergrünungsgesch. d. Eichen v. *Trifolium repens*. M. Taf. 1877. 4. (S.-A.) 1. 40.
- 642 — Vergrünungsgesch. d. Eichen v. *Alliaria offic.* Andr. M. Taf. Lpz. 1875. 4. (S.-A.) — 80.
- 643 — z. Diskussion üb. das Ei'chen. Lpz. 1875. 4. (S.-A.) — 80.
- 644 — üb. d. morpholog. Bedeutg. d. Samenknospen. M. Taf. Regensb. 1874. (S.-A.) M. Bleifedernotizen u. e. Zeichnung des Prof. Braun. 1. 80.
- 645 — üb. Placenten u. Hemmungsbildgn. d. Carpelle. Prag 1875. gr. 8. Mit Bleistiftnotizen v. A. Braun. — 80.
- 646 — üb. d. Begriff d. Art in d. Naturgesch., bes. der Botanik. Wien 1873. (S.-A.) Mit Bleistiftnmerkgn. v. A. Braun. 1. —
- 647 — üb. d. Generationswechsel d. Pflanzen. 1874. (A.) — 80.
- 648 **Chalon**, anatomie comparée des tiges ligneuses dicotyledones. 2 pties. Av. 6 pl. Gand 1867. 68. (S.-A.) 5. 60.
- 649 **Chatin**, G. A., anatomie comparée des végétaux. Livr. 1—13 (le tout publié): plantes aquatiques et plantes parasites. Avec 133 belles planches. Paris 1856 —65. roy. 8 Hlwd. 72. —
- 650 **Clark**, W. S., the circulation of sap in plants. W. woodcuts. Boston 1874. 1. 80.
- 651 — observations on the phenomena of plant life. W. woodcuts. Boston 1875. 2. 40.
- 652 **Clos**, D., la Rhizotaxie. Paris 1848. 4. (72 pp.) 1. 60.
- 653 **Cohn**, ein interessanter Blitzschlag. M. 2 Taf. 1856. 4. (A.) 1. 80.
- 654 — üb. d. Einwirkg. d. Blitzes auf Bäume. Bresl. 1853. 4. (A.) — 80.
- 655 — Ber. üb. d. Entwickl. d. Vegetation in Schlesien währ. d. J. 1851. 52. 2 Thle. 4. (S.-A.) 1. 40.
- 656 — insektenfressende Pflanzen. — Deutsche fleischfress. Pflanzen. (A.) — 80.
- 657 — üb. d. Function d. Blasen v. *Aldrovanda* u. *Utricularia*. M. Taf. 1875. (A.) 1. —
- 658 — de Cuticula. C. 2 tab. Wratisl. 1850. 1. —
- 659 — z. Lehre v. Wachsthum der Pflanzenzelle. M. col. Taf. Bonn 1850. 4. (S.-A.) 1. —
- 660 — symbola ad seminis physiologiam. Berl. 1847. 1. 40.
- 661 **Corda**, z. Lehre v. d. Befruchtg. d. Pflanzen. M. 3 Taf. Bonn 1834. 4. (A.) 1. 20.
- 662 **Corti**, B., osserv. microsc. sulla Tremella e s. circolaz. del fluido in una pianta acquajuola. C. 3 tav. Lucca 1774. cart. 2. 40.

- 663 **Cramer**, üb. d. insectenfressenden Pflanzen. Zür. 1877. — 80.
 664 — die näheren Bestandtheile u. d. Nahrungsmittel d. Pflanzen, 1855. (A.) 1. —
 665 — Bildungsabweichgn. bei einigen wicht. Pflanzenfamil. u. d. morpholog.
 Bedeutg. d. Pflanzeneies. Heft 1. (einz.) M. 16 Taf. Zür. 1864. 4. (11.—) 8. —
 666 — üb. Pflanzen-Architektonik. M. Taf. Zür. 1860. — 80.
 667 **Crepin**, descript. of some vegetable monstruosities. W. pl. 1865. (S.-A.) 1. —
 668 **Curatolo**, la respirazione delle piante. Trap. 1873. — 80.
 669 **Darwin**, on the movements and habits of climbing plants. W. woodcuts.
 Lond. 1865. 3. —
 670 — the same. 2. edit. Lond. 1875. Lwd. 4. 60.
 672 — die Bewegungen u. Lebensweise d. kletternden Pflanzen. A. d. Engl. v.
 Carus. M. Holzschn. Stgt. 1876. 2. 60.
 673 — on the various contrivances by which british and foreign Orchids are fer-
 tilised by insects, and on the good effects of intercrossing. W. illustr. London
 1862. Lwd. 6. 60.
 674 — insectivorous plants. With woodcuts. Lond. 1875. Lwd. 10. —
 675 — the effects of cross and self fertilisation in the vegetable kingdom. Lon-
 don 1876. Lwd. 9. —
 676 — on the sex. relat. of the 3 forms of *Lythrum sal.* (S.-A.) 2. —
 677 — on the character and hybrid-like nature of the offspring from the ille-
 gitimate unions of dimorphic and trimorphic plants. (S.-A.) 3. —
 678 — on the existence of 2 forms and on their reciprocal sexual relation in se-
 veral spec. of the gen. *Linum*. 1863. (S.-A.) 1. 60.
 679 — on the specific difference between *Primula ver.*, *P. vulg.* etc. (S.-A.) 1. 60.
 680 — **Daubeny**, Ch., on the final causes of the sexuality of plants. W. plate.
 Oxford 1860. 1. 60.
 681 — **Stein**, üb. Darwins insectiv. plants. — **Prantl**, üb. D.'s insect. pl. 1875.
 (S.-A.) — 80.
 682 **Daubeny**, on the degree of selection exercised by plants, w. regard to the
 earthy constituents present, to their absorbing surfaces. 1833. gr. 4. (A.) 1. —
 683 **David**, G., üb. d. Milchzellen d. Euphorbiaceen, Moreen, Apocynen u. Ascle-
 piadeen. M. 4 Taf. Bresl. 1872. Hlwd. 1. 80.
 684 **Decaisne**, mém. s. le développem. du pollen, de l'ovule et s. la struct. des
 tiges du *Gui*. Av. 3 pl. Brux. 1840. 4. 2. 20.
 685 **De Candolle**, A., l'age d'un arbre a-t-il une influence s. l'époque moyenne de
 sa feuillaison? — Observ. s. l'enroulement des vrilles. Av. pl. (S.-A.) 1. 20.
 686 — s. la méthode des sommes de température appl. aux phénomènes de
 végétation. 1875. (S.-A.) 1. 20.
 687 — étude s. l'espèce à l'ocasion d'une revision de la famille des Cupulifères.
 Paris 1862. (S.-A.) — Le même, s. les modifications dans l. espèces végét.
 1872. (S.-A.) 1. 60.
 688 — organographie végétale, ou description raisonnée des organes des plantes.
 2 vols. av. 60 planches. Paris 1844. Hfz. (Titel wenig fleckig.) 6. 80.
 689 — A. P., Pflanzenphysiologie, deutsch v. Röper. 2 Bde. Stuttg. 1833—35.
 (15. —) Hfz. 5. —
 690 — cours de botanique. Organographie végétale, 2 vols. avec 60 planches gr.,
 et Physiologie végétale, 3 vols. = 5 vols. Paris 1827—32. Hfz. 12. —
 691 — 1. mém. s. les Lenticelles des arbres et le développ. des racines qui en
 sortent. Av. 2 pl. Par. 1827. (S.-A.) 1. 60.
 692 — et A., monstruosités végétales. 1. (et uniq.) fasc. Av. 7 pl. en partie color.
 Neuch. 1841. 4. (S.-A.) 5. —
 693 — C., théorie de la feuille. Av. 2 pl. Gen. 1868. (S.-A.) 1. 60.
 694 — de la product. du liège dans le Chêne-liège. Av. 3 pl. Gen. 1860. 4. 1. 80.
 695 **Delbrouck**, üb. Stacheln u. Dornen. Bonn 1873. 1. —
 696 — die Pflanzen-Stacheln. M. 6 Taf. Bonn 1875. 4. 20.
 697 **Desvaux**, programme d'un cours de botanique, suivi de la nomologie botan.
 2. édit. Angers 1832. 1. 40.
 698 **Dickson**, A., on the embryogeny of *Tropaeolum maj.* W. pl. Edinb. 1863. (S.-A.)
 1. —

- 699 **Dippel**, L., d. Entsteh. d. wandständ. Protoplasmaströmchen in d. Pflanzenzellen. M. 2 Taf. Halle 1867. 4. (S.-A.) 1. 20.
- 700 — Beitr. z. vegetabil. Zellenbildung. M. 6 Farbendrucktafeln. Lpz. 1858. 4. (8. —) 5. 80.
- 701 — Zelltheilung der *Ulothrix zonata*. M. Farbendrucktaf. Halle 1867. 4. (S.-A.) 1. —
- W 702 **Dochnahl**, d. Lebensdauer der durch ungeschlechtl. Vermehrung erhalt. Gewächse, bes. der Kulturpflanzen. Berl. 1854. 1. 40.
- 703 **Dodel**, A., d. Uebergang d. Dikotyled.-Stengels in die Pfahl-Wurzel. M. 8 Taf. Lpz. 1871. Lex. 8. (A.) cart. Die letzte Seite von Prof. Braun hdschr. ergänzt. 4. —
- 704 **Döll**, Symmetrie d. Blüthe. M. Holzschn. Mannh. 1859. (A.) — 80.
- 705 — z. Erkl. der Laubknospen d. Amentaceen. M. Holzschn. Frkft. 1848. — 80.
- 706 **Drejer**, elementa phyllogogiae. Hafn. 1840. Pp. 1. 40.
- 707 **Duchartre**, observ. s. la transpiration des plantes pendant la nuit et dans les milieux humides. 2 pties. 1857. 58. (S.-A.) 1. —
- 708 — s. le développement individuel des bourgeons, — s. le Chasselas panaché. Par. 1866. (A.) — 80.
- 709 — rech. expériment. s. les rapports des plantes av. la rosée et les brouillards. 2 pties. 1857. 61. (S.-A.) 1. 20.
- 710 — s. les embryons qui ont été décrits comme polycotylés. Av. 4 pl. 1848. (S.-A.) 2. 40.
- 711 — rech. physiol., anatom. et organs gén. s. la Colocase des anciens, Colocasia antiq. Av. 4 pl. 1859. (S.-A.) 2. —
- 712 **Dumortier**, P. C., rech. s. la structure comp. et le développ. des animaux et des végétaux. Av. 2 pl. Bonn 1832. 4. (A.) 96 pp. 1. 20.
- 713 **Dutrochet**, s. les variations accidentelles du mode suiv. lequel les feuilles sont distribuées s. les tiges des végétaux. Av. 3 pl. Par. 1834. 4. (S.-A.) 1. 80.
- 714 — mémoires p. s. à l'hist. anatom. et physiol. des végétaux et des animaux. 2 vols. et atlas de 30 pl. gr. Paris 1837. (24 fr.) Hfz. 5. —
- 715 — de l'accroissement des végét. en longueur. Av. 2 pl. — Le même, du développ. des ovules et des embryons séminaux dans les ovaires. 4. (A.) 1. 40.
- 716 **Duval-Jouve**, s. quelq. tissus de *Juncus* et de graminées. Av. pl. 1869. (A.) — 80.
- 717 — diaphragmes vasculifères des Monocotyl. aquatiques. Av. pl. Par. 1873. 4. 2. 40.
- 718 — étude histotaxique des *Cyperus* de France. Av. 4 pl. col. Par. 1874. 4. 4. 40.
- 719 — s. l. signification morphol. d'une anomalie que présentent les utricules de quelq. *Carex*. Av. pl. 1864. (A.) 1. 20.
- 720 — des comparaisons histotaxiques et de leur importance dans l'étude crit. des espèces végét. Par. 1871. 4. 1. 40.
- W 721 **Duvernoy**, üb. Keimg., Bau u. Wachsth. d. Monokotyledonen. M. 2 Taf. Stgt. 1834. 1. 40.
- 722 **Dworzak**, chem.-physiol. Untersuchungen üb. d. Ernährg. d. Pflanze. Wien 1875. 1. —
- 723 **Ehrenberg**, C. G., üb. d. Pollen d. Asclepiadeen. M. 2 col. Taf. Berl. 1831. 4. 1. 20.
- 724 **Eichler**, A. W., Blüthendiagramme construirt u. erläutert. I. Theil: Einleitg., Gymnospermen, Monocotylen u. sympetale Dicotylen. M. 176 Holzschn. Lpz. 1875. Lex. 8. Lwd. Exemplar auf starkem Schreibpapier. 10. —
Handexemplar des Prof. Al. Braun, vom Verfasser geschenkt, mit zahlr. Bleistiftnotizen u. Notizblättern Braun's; beigelegt sind ein 8 Seiten langer Brief des Verfassers an Prof. Braun u. ein 6seit. Brief von H. Wydler über Blattstellung mit Zeichnungen.
- 725 — z. Entwicklgsesch. d. Blattes m. Berücks. d. Nebenblatt-Bildgn. M. 2 Taf. Marb. 1861. 1. 20.
- 726 — Bewegung im Pflanzenreich. Münch. 1864. (S.-A.) 1. —
- 727 **Endlicher**, St., neue Theorie der Pflanzenzeugung. Wien 1838. — 80.
- 728 **Engelmann**, G., de antholysi. C. 5 tabb. partim col. Francof. 1832. cart. 1. 80.
- 729 **Engler**, A., Beitr. z. Kenntn. d. Antherenbildung der Metaspermen. M. 5 Taf. Berl. 1875. (S.-A.) 3. 60.

- 730 **Ernst**, la Fecula y la plantas farinaceas del nuevo mundo. Puerto-Cabello 1873. 12. 1. 20.
- 731 **Ettingshausen u. Pokorny**, phytotypia plantarum Austriacarum. Der Natur-selbstdruck in seiner Anwendung auf d. Gefässpflanzen d. österr. Kaiserstaates, m. bes. Berücks. d. Nervation in d. Flächenorganen d. Pflanzen. M. 30 Kpft. Wien 1856. Imp. 4. Eleg. Hfz. m. Goldschn. 10. —
- 732 **Evon**, de l'alternance des végétaux. 1846. (A.) — 80.
- 733 **Falkenberg**, vergleich. Untersuchgn. üb. d. Bau d. Vegetationsorgane d. Monocotyledonen. M. 3 Taf. Stgt. 1876. (4. 80.) 3. 60.
- 734 **Famintzin**, üb. d. Reifen d. Trauben. (A.) — 80.
- 735 — Wirkg. d. Lichts auf d. Vertheilg. d. Chlorophyllkörner — auf d. Ergrünen d. Pflanzen — auf d. Bewegung d. Zoosporen. 1863—66. (S.-A.) 1. 60.
- 736 — Wirkg. d. Lichts auf d. Zelltheilg. v. Spirogyra. 3 Thle. 1868—73. (S.-A.) 2. —
- 737 — d. Wirkg. d. Lichtes auf d. Wachsen der keim. Kresse. Petersb. 1865. gr. 4. (S.-A.) — 80.
- 738 — Beitr. z. Keimblattlehre i. Pflanzenreiche. M. 8 Taf. Petersb. 1876. 4. 3. 20.
- 739 **Farkas**, üb. d. Formen d. Blätter u. d. Anwend. d. naturhistor. Methode auf d. Phytographie. 1854. (A.) — 80.
- 740 **Fée**, A. L. A., de la reproduction des végétaux. Strasb. 1833. 4. 1. 40.
- 741 **Fermond**, Ch., phytogénie, ou théorie mécanique de la végétation. Av. 5 pl. Paris 1867. Hfz. Die Tafeln sind scharf beschnitten. 6. —
- 742 — essai de phytomorphie ou études des causes qui déterminent les principales formes végétales. Tome I. Avec 16 pl. Paris 1866. Hfz. 9. —
- 743 **Filly**, d. Ernährungsverhältnisse in d. Pflanzenwelt. M. 2 Tfn. 1860. 2. —
- 744 **Fischer**, F. E. L., z. botan. Systematik, die Existenz d. Monokotyled. u. d. Polykotyl. betreff. M. 3 Taf. Zürich 1812. 4. Pp. 1. 40.
- 745 **Fleischer**, E., Beitr. z. Embryologie d. Monokotylen u. Dikotylen. M. 3 Taf. Regensb. 1874. 2. —
- 746 — üb. Missbildgn. verschied. Culturpflanzen. M. 8 Taf. Essl. 1862. 4. 2. —
- 747 — Fr., Beitr. z. Lehre vom Keimen d. Samen d. Gewächse. Stuttg. 1851. 1. —
- 748 **Focke**, de respiratione vegetabilium. C. tab. Heidelb. 1833. 4. 1. —
- 749 — üb. d. Begriffe Species u. Varietas im Pflanzenr. Jena 1875. (S.-A.) 1. 40.
- 750 **Fockens**, J. W., üb. d. Luftwurzeln d. Gewächse. M. 4 Taf. Gött. 1857. 1. 60.
- 751 **Frank**, üb. d. Entstehg. d. Intercellularräume d. Pflanzen. M. 4 Taf. 1866. (A.) cart. 3. —
- 752 — üb. d. Entstehg. d. Intercellularräume d. Pflanzen. Lpz. 1867. 1. 20.
- 753 — d. natürl. wagerechte Richtung v. Pflanzentheilen u. ihre Abhängigkeit v. Lichte u. v. d. Gravitation. M. Taf. Lpz. 1870. 2. —
- 754 — üb. d. durch Schwerkraft verursachten Bewegungen v. Pflanzentheilen. M. Taf. Lpz. 1868. gr. 8. (A.) 2. —
- 755 — üb. d. Veränderg. d. Lage d. Chlorophyllkörner u. d. Protoplasmas in d. Zelle, u. deren innere u. äussere Ursachen. 1872. (A.) 1. 40.
- 756 **Fremy**, chem. Untersuchgn. üb. d. Reifen d. Früchte, Pektose, Pektase. Halle 1851. — 80.
- 757 **Fresenius**, üb. d. Pflanzenmissbildgn. d. Senckenberg. Samml. M. Taf. 1836. 4. (A.) 1. 20.
- 758 **Freyhold**, E. v., üb. Symmetrieverhältnisse u. Zygomorphismus der Blüten. Eupen 1874. 4. 1. 20.
- 759 — Beiträge z. Pelorienkunde. M. Taf. 1875. 1. 80.
- 760 **Fritsch**, Resultate mehrjähr. Beob. üb. d. Pflanzen, deren Blumenkronen sich tägl. period. öffnen u. schliessen. M. Tafel. Prag 1851. 4. Pp. (S.-A.) 1. 40.
- 761 — dasselbe, als Ausschnitt. 4. Die Tafel fehlt. 1. —
- 762 — üb. d. period. Erscheingn. im Pflanzenreiche. M. Taf. 4. (A.) 2. 40.
- 763 — thermische Constanten f. d. Blüthe u. Fruchtreife v. 889 Pflanzenarten. M. Taf. 1863. 4. (A.) 5. —
- 764 — normaler Blütenkalender v. Oesterr.-Ungarn reducirt auf Wien. 3. Thl. 1873. 4. (A.) 1. 20.
- 765 — Instruct. f. phänol. Beobacht. W. 1856. gr. 4. 1. —

- 766 **Fritzsche, J.**, Beiträge z. Kenntn. des Pollen. 1. (einz.) Heft. M. 2 col. Taf. Berl. 1832. 4. Pp. 1. 40.
- 767 — de plantarum polline. Berol. 1833. — 80.
- 768 — üb. d. Pollen. M. 13 col. Taf. Petersb. 1837. 4. (13. 50.) Hlwd. 9. —
- 769 **Gaertner, J.**, de fructibus et seminibus plantarum. 2 voll. C. 180 tabb. aen. Stuttg. 1788—91. 4. Hfz. 35. —
- 770 — C. E. v., Versuche u. Beobachtungen üb. d. Bastarderzeugung im Pflanzenreich. Stuttg. 1849. (11. —) Eleg. Hfz., wie neu. 6. 80.
- 771 **Gasparrini, G.**, osserv. s. talune modificazioni organiche in alcune cellule vegetali. C. 9 tav. Napoli 1863. gr. 4. (S.-A.) cart. (103 pp.) 7. —
- 772 — nuove ricerche s. struttura dei cistomi. C. 2 tav. Nap. 1844. 4. — 80.
- 773 **Geleznov, rech. s. la quantité et la répartition de l'eau dans la tige des plantes ligneuses. 1872. (A.)** — 80.
- 774 **Giraud, H.**, on the embryology of *Tropaeolum majus*. W. pl. Lond. 1843. 4. (A.) 1. 20.
- 775 **Gleichen, W. F.**, auserles. mikroskop. Entdeckgn. bei d. Pflanzen, Blumen u. Blüthen, Insecten u. and. Merkwürdigk. M. 83 illum. Kpfrn. Nbg. 1777—81. 4. (44. —) 15. —
- 776 — découvertes les plus nouvelles dans le règne végétal, ou observations microscop. s. les parties de la génération des plantes renfermées dans leurs fleurs et s. les insectes qui s'y trouvent etc. Av. 40 pl. color. Nürnberg. 1770. gr. fol. 15. —
- 777 — d. Neueste a. d. Reiche d. Pflanzen od. mikroskop. Untersuchg. u. Beobachtg. d. geheim. Zeugungstheile d. Pflanzen in ihr. Blüthen u. in dens. befindl. Insecten etc. M. Anhang u. 51 sorgfältig color. Kpfrt. Nürnberg. 1764. fol. (50. —) gebdn. Erste altcolor. Ausg. 15. —
- 778 **Godron, A.**, de l'hybridité dans les végétaux. Nancy 1844. 4. 1. 20.
- 779 — recherches expérim. s. l'hybridité dans le règne végétal. Nancy 1863. (S.-A.) 1. 60.
- 780 — nouv. expériences s. l'hybridité d. le règne vég. 1866. (S.-A.) — 80.
- 781 — des races végétales tératol. Nancy 1874. (S.-A.) — 80.
- 782 — de la pélorie des *Pelargonium*. Nancy 1866. — De l'orig. des cordons placent. dans la fam. des légumineuses. 1847. — Sur les *Fumariées* à fleurs irrégul. Av. pl. 1864. (S.-A.) 1. 60.
- 783 — mélanges et nouv. mélanges de tératologie végétale. 2 pties. Cherb. 1874. (S.-A.) 2. —
- 784 — mélanges de tératologie végétale. Cherbourg 1871. Lex. 8. (S.-A.) 1. 40.
- 785 **Goepfert, üb. Wärmeentwicklg. in d. lebend. Pflanze. Wien 1832.** — 80.
- 786 — üb. d. Folgen äusserer Verletzungen d. Bäume, insbesond. d. Eichen u. Obstbäume. Beitr. z. Morphologie d. Gewächse. M. 56 Holzschn. Bresl. 1873. 8. Nebst Atlas v. 10 Taf. in gr.-quer-fol. (9. —) 6. 60.
- 787 — üb. Inschriften u. Zeichen in lebend. Bäumen, u. üb. Maserbildg. 2 Thle. M. 8 Taf. in 4. Bresl. 1869—70. 1. 40.
- 788 — üb. Wärme-Entwickelung in d. Pflanzen. Bresl. 1830. (5. —) cart. 2. —
- 789 — üb. innere Vorgänge beim Veredeln der Bäume u. Sträucher. M. 8 Taf. Cassel 1874. 4. (6. —) 4. 40.
- 790 **Goethe, J. W. v.**, Versuch, die Metamorphose d. Pflanzen zu erklären. Gotha 1790. Pp. Echte Ausgabe. 2. —
- 791 — üb. d. Metamorph. d. Pflanzen. Deutsch u. franz. (v. Soret.) M. Nachtr. Stuttg. 1831. 1. 40.
- 792 — zur Morphologie. 2 Bde. m. 6 Kupfertfln. Stuttg. 1817—23. (15. 50.) Pp. 6. —
- 793 **Gray, A.**, introduct. to structural and systematic botany and vegetable physiology. With 1335 woodcuts. N.-York 1858. Lwd. 6. 60.
- 794 **Gris, recherches microscop. s. la Chlorophylle. Av. 6 pl. 1857. (A.) Die letzte Seite enth. d. Erklärung der letzten Tafeln handschriftlich.** 3. —
- 795 **Grönlund, on bladribberne hos Monokotyledone planter. M. Taf. 1866. (S.-A.)** 1. —
- 796 **Gümbel, d. Spreitekorn im Parallelismus m. d. Pollenkorn. M. 2 Taf. 1855. 4. (A.)** 3. —

- 797 **Guillemin**, J. B. A., s. le Pollen et s. la générat. des plantes. Av. pl. color. 1825. 4. (A.) — 80.
- 798 — considérations s. l'amertume des végétaux. suiv. de l'examen des familles natur. où cette qualité phys. est dominante. Par. 1832. 4. (S.-A.) 1. 80.
- 799 **Hales**, St., Statik d. Gewächse, od. Versuche mit d. Saft in Pflanzen u. ihr. Wachsthum. Aus d. Engl. M. 11 Kpfrt. Halle 1748. 4. Hldr. 3. —
- 800 **Hallier**, E., Phytopathologie. Die Krankheiten d. Kulturgewächse. M. 5 z. Th. col. Taf. u. 32 Holzschn. Lpz. 1868. (9. —) Hfz. 6. 80.
- 801 — üb. merkwürd. Störgn. in d. Holzentwicklg. M. Taf. 1866. (S.-A.) — 80.
- 802 — u. **Rochleder**, d. Pflanze. M. 182 Holzschn. Hildb. 1866. gr. 8. — 80.
- 803 **Hamburger**, symbolae ad doctr. de plant. metamorph. C. 2 tab. Vratisl. 1842. 4. 1. 20.
- 804 **Handbuch** der physiolog. Botanik, hrsg. v. W. Hofmeister. Bd. I. 1. (Hofmeister, Lehre v. d. Pflanzenzelle), I. 2. (Hofmeister, allgem. Morphologie d. Gewächse), II. 1. (de Bary, Morphol. u. Physiol. d. Pilze, Flechten u. Myxomyceten) u. IV. 1. (Sachs, Experim.-Physiol. d. Pflanzen.) (Nicht mehr erschienen.) M. 343 Holzschn. u. 1 Taf. Lpz. 1865—68. gr. 8. (33. 20.) Hfz. 25. —
- Im ersten Bande ist ein 3 Seiten langer eigenhänd. Brief v. Dr. Gottsche an Prof. Braun üb. die Saftströmung bei Viola beigefügt.
- 805 **Hanstein**, J., Untersuch. üb. d. Bau u. d. Entwick. der Baumrinde. M. 8 Taf. Berl. 1853. 2. 40.
- 806 — üb. d. Zusammenhang d. Blattstellg. mit d. Bau d. dicotylen Holzringes. M. Taf. Berl. 1857. 4. 1. —
- 807 — dasselbe, neu bearb. M. 3 Taf. (S.-A.) 2. 40.
- 808 — le même ouvr. en franç. Av. 3 pl. (A.) 2. —
- 809 — üb. gürtelförm. Gefässtrang-Verbindg. im Stengelknoten dicotyler Gewächse. M. 4 Taf. Berl. 1857. 4. (A.) 2. —
- 810 — üb. d. Leitung d. Saftes durch die Rinde u. Folgerungen daraus. 1859. (S.-A.) 1. 40.
- 811 — üb. e. unbekanntes System schlauchförmiger Gefäße im Parenchym der Blätter u. d. Stengels vieler Monocotylen. M. Taf. 1859. (S.-A.) — 80.
- 812 — üb. d. Richtgn. u. Aufgaben d. neueren Pflanzen-Physiologie. Bonn 1866. — Lebensbedingungen u. Lebensbedingungen d. Pflanzen. 1864. (A.) 1. 40.
- 813 — die Milchsaftgefäße u. d. verwandten Organe d. Rinde. M. 10 Taf. Berl. 1864. gr. 4. 6. 60.
- 814 — das Reproductionsvermögen d. Pflanzen in Bez. auf Vermehrg. u. Veredlg. M. Holzschn. Berl. 1865. (A.) 1. —
- 815 — üb. d. Organe d. Harz- u. Schleimabsonderg. in d. Laubknospen. Mit 2 Taf. Halle 1868. 4. 2. 80.
- 816 — d. Scheitelzellgruppe im Vegetationspunkt d. Phanerogamen. M. Tafel. 1869. 4. (S.-A.) — Entwicklg. d. Axen- u. Blattorgane phanerog. Pflanzen. 1869. (A.) 1. 80.
- 817 — d. Entwicklung d. Keimes d. Monokotylen u. Dikotylen. M. 18 Taf. Bonn 1870. (8. 50.) Hfz. 6. 20.
- 818 **Hartig**, Th., neue Theorie d. Befruchtg. d. Pflanzen. M. Taf. Brschw. 1842. 4. (A. —) 1. 60.
- 819 — Beiträge z. Entwicklgsgesch. der Pflanzen. M. col. Taf. Berl. 1843. gr. 4. — 80.
- 820 — üb. das Epidermoidalsystem d. Pflanzen. M. 5 Taf. Berl. 1842. (S.-A.) — Ders., das Leben d. Pflanzenzelle. M. 2 Taf. Berl. 1844. 4. cart. 3. 60.
- 821 — Entwickelgsgesch. des Pflanzenkeims. M. Holzschn. u. 4 col. Taf. Leipz. 1858. 4. (10. —) Hlwd. 7. —
- 822 **Harvey**, A., the identity between the bud and the seed. London 1857. Lwd. 1. 80.
- 823 **Hayne**, F. G., üb. d. Bildg. d. Zellgewebes. M. Taf. 1828. 4. (A.) — 80.
- 824 **Hegelmaier**, üb. Bau u. Entwicklg. einiger Cuticularegebilde. M. 3 Taf. 1874. (S.-A.) 2. —
- 825 — z. Entwicklgsgesch. monokotyl. Keime nebst Bemerkgn. üb. d. Bildg. der Samendeckel. M. 2 Taf. in fol. Lpz. 1874. 4. (S.-A.) 2. 20.

- 826 **Hegetschweiler**, J., üb. d. helvet. Arten v. *Rubus*, nebst Bemerk. üb. Speciesbildg. im Allgem. Zür. 1829. 4. (A.) Die letzte Seite v. Prof. Braun hdschr. ergänzt. 1. 20.
- 827 **Heiberg**, P., om tydning af gymnospermernes blomster. Mit Holzschn. Kjöb. 1867. (A.) 1. 40.
- 828 — den morpholog. vaerdi af knolden etc. (de evolut. radicum tuberos. Umbilici pend.) M. Kpfrfl. Kjöb. 1866. (A.) 1. 40.
- 829 **Hellwig**, üb. die Gesetze der Blattstellung. M. Taf. Halle 1849. (S.-A.) — 80
- 830 **Henfrey**, on the anatomy of stem of *Vict. regia*. W. 2 pl. 1852. 4. (A.) 1. 40.
- 831 — on the development of the ovule in *Orchis Morio*. W. plate. Lond. 1849. gr. 4. (A.) 1. —
- 832 — on the development of the ovule of *Santalum alb.*, and on the impregnation in plants generally. W. 2 pl. Lond. 1856. gr. 4. (A.) 1. 80.
- 833 **Henry**, A., Beitr. z. Kenntn. d. Laubknospen. 4 Thle. m. 8 Taf. (Ac.-Leop.-Car.) 1836—44. — b) Ders., Knospenbilder, e. Beitr. z. Kenntn. d. Laubknospen. 1. (einz.) Abthlg.: Dikotyledonen. M. 17 Taf. (Ac.-Leop.-Car.) 1846. 4. (S.-A.) 10. —
- 834 — Beiträge z. Kenntn. d. Laubknospen. I—III. Heft. M. 7 Taf. Bonn 1836—44. 4. (A.) 4. —
- 835 — Knospenbilder. 1. (einz.) Abthlg. Dicotyledonen. M. 17 Taf. 1846. 4. (A.) 5. —
- 836 **Henschel**, v. d. Sexualität d. Pflanzen. Bresl. 1820. kart. 1. 20.
- 837 **Hildebrand**, F., üb. d. Befruchtg. d. *Salvia*arten mit Hülfe v. Insekten. Mit Taf. 1866. (A.) 1. 40.
- 838 — üb. d. Entwickl. d. Farnspaltöffnungen. M. Taf. 1866. 4. (A.) — 80.
- 839 — üb. d. Trimorphismus d. Blüten v. *Oxalis*. 1866. (S.-A.) — Experimente u. Beob. an trimorphen *Oxalis*-Arten. 1871. 4. (A.) 1. 40.
- 840 — üb. d. Geschlechtsverhältnisse bei d. Compositen. M. 6 Taf. Dresd. 1869. gr. 4. (S.-A.) 6. —
- 841 — üb. d. Bestäubungsverhältn. bei d. *Fumariaceen*. M. 3 Taf. 1870. (A.) 3. 60.
- 842 — *Delphino's* Beobacht. u. weitere Beobacht. üb. d. Dichogamie im Pflanzenreich. M. 2 Taf. 1867—70. 4. (S.-A.) 2. 20.
- 843 — Bestäubungsverhältn. d. *Gramineen*. Berl. 1872. (S.-A.) 1. —
- 844 — Befruchtung v. *Aristolochia Clemat.* u. e. and. *Aristol.* M. Taf. 1866. (A.) 1. 40.
- 845 — üb. d. Insektenhülfe bei d. Befruchtg. v. *Corydalis cava*. 1866. — Experiment. z. Dichogamie u. z. Dimorphismus. 1865. 4. — Ueb. d. Dimorphismus v. *Linum perenne* u. *Primula Sin.* 1864. 4. — Ueb. gewebeartige Pflanzenhäute. 1872. 4. — Ueb. Befruchtg. v. *Asclepias Cornuti*. 1866. 4. (A.) 2. 60.
- 846 — d. Geschlechtervertheilg. bei d. Pflanzen. M. 62 Holzschn. Lpz. 1867. cart. 2. 20.
- 847 — d. Fruchtbildung der Orchideen, e. Beweis f. d. dopp. Wirkung d. Pollen. M. Taf. Lpz. 1863. 4. (A.) 1. —
- 848 — üb. d. Entwickl. d. haarigen Anhänge an Pflanzensamen. M. Tafel. Leipz. 1872. 4. (A.) 1. —
- 849 — die Verbreitungsmittel der Pflanzen. M. 58 Holzschn. Leipz. 1873. gr. 8. (A. —) 3. —
- 850 — Beobachtgn. a. d. Gebiete d. Pflanzen-Anat. (bes. üb. Befruchtg. u. Keimung.) M. 2 Taf. Bonn 1861. 4. 1. 40.
- 851 — anat. Untersuchgn. üb. d. Farben d. Blüten. M. col. Taf. 1863. (A.) 1. —
- 852 **Hill**, v. d. Schlaf d. Pflanzen, u. v. d. Ursache d. Bewegung d. empfindenden Pflanze. M. Anmerk. übers. v. H. J. v. Hahn. M. Kpfr. Carlsr. 1776. 1. 20.
- 853 **Hirschfeld**, d. Ernährg. u. d. Wachsth. d. Pflanzen. Kiel 1844. Lwd. 1. 80.
- 854 **Hoffmann**, C., üb. d. Aetiologie u. Ausbreitg. d. amyloiden Entartung. Berl. 1868. 1. —
- 855 — üb. d. Pflanzenschlaf. Giess. 1851. — 80.
- 856 — Witterung u. Wachsthum, oder Grundzüge d. Pflanzenklimatologie. M. 1 Farbendrucktaf. in gr. fol. Lpz. 1857. (13. —) Hlwd. 9. —
- 857 — üb. d. Saftwege in d. Pflanzen. III. Dikotyledonen. 1850. 4. (A.) — 80.

- 858 **Hoffmann**, H., üb. d. Wurzeln d. Doldengewächse. 5 Abhdlgn. m. 5 Tafeln. Regensb. 1850—54. (S.-A.) kart. 2. 40.
- 859 **Hofmeister**, W., Uebers. neuerer Beobachtgn. der Befruchtg. u. Embryobildg. der Phanerog. Lpz. 1856. (S.-A.) — 80.
- 860 — d. Steigen d. Saftes d. Pflanzen. 1857. (S.-A.) — 80.
- 861 — üb. d. durch d. Schwerkraft bestimmten Richtungen von Pflanzentheilen. 1860. (S.-A.) — 80.
- 862 — üb. d. Beugungen saftreicher Pflanzentheile nach Erschütterg. (S.-A.) — 80.
- 863 — die Entstehg. d. Embryo der Phanerogamen. M. 14 Kpfrtfn. Leipz. 1849. 4. cart. (8. 80.) 6. 40.
- 864 — neue Beiträge z. Kenntniss d. Embryobildung der Phanerogamen. 2 Thle. Mit 52 Kpfrtfn. Lpz. 1859—61. 4. (S.-A.) (16. —) Hfz. 12. 20.
- 865 — vergleich. Untersuchgn. d. Keimg., Entfaltg. u. Fruchtbildg. höherer Kryptogamen u. der Samenbildung der Coniferen. Mit 33 Taf. Leipz. 1851. gr. 4. Hlwd. Exemplar auf Velinpapier. 12. —
- 866 **Hooker**, J. D., on the growth and composit. of the ovarium of *Siphonodon celsastr.* W. pl. Lond. 1857. gr. 4. (S.-A.) 1. 20.
- 867 — on carnivor. habits of plants. (A.) — 80.
- 868 **Huber**, F., mém. s. l'influence de l'air et de diverses substances gazeuses dans la germination de différ. graines. Gen. 1801. Hfz. — 80.
- 869 **Huisgen**, üb. d. Entwicklg. d. Placenten. Bonn 1873. — 80.
- 870 **Humboldt**, A. v., Aphorismen a. d. chem. Physiol. d. Pflanzen. Lpz. 1794. Pp. 1. 40.
- 871 **Hundeshagen**, J. C., Anatomie, Chemismus u. Physiologie d. Pflanzen. Tüb. 1829. Pp. 1. 40.
- 872 **Jäger**, G. F., üb. d. Missbildgn. d. Gewächse, e. Beitr. z. Theorie u. Gesch. der Missentwicklungen organ. Körper. M. 2 Kpfrt. Stuttg. 1814. Pp. 1. 60.
- 873 **Jaume St. Hilaire**, s. la germination et s. l. familles natur. Av. 2 pl. Paris 1805. (S.-A.) 1. —
- 874 **Jessen**, C. F. W., üb. d. Lebensdauer der Gewächse. Gekr. Preisschr. Bonn 1854. 4. (8. —) 5. 40.
- 875 **Jenghouss**, üb. Ernährg. d. Pflanzen u. Fruchtbarkeit des Bodens. Uebers. v. Fischer. M. Einl. v. A. v. Humboldt. Lpz. 1798. 2. 20.
- 876 **Jordan**, A., de l'origine des diverses variétés ou espèces d'arbres fruitiers et autres végétaux cultivés. Paris 1853. Lex.-8. (S.-A.) Mit scharf kritisirenden Bleistiftbemerkg. v. Prof. Braun. 3. —
- 877 **Jouanguy**, qu'entend-on par l'exomose et endomose? 1838. 4. (S.-A.) — 80.
- 878 **Jrmisch**, Th., z. Morphologie d. monokotyl. Knollen- u. Zwiebelgewächse. M. 10 Taf. Berlin 1850. (5. 50.) Pp. 2. 20.
- 879 — z. vergl. Morphol. d. Pflanzen. I. *Ranunculus ficaria*. M. 2 Taf. 1854. 4. (A.) 1. 80.
- 880 — Beitr. z. vergleich. Morphologie d. Pflanzen. 4 Abhdlgn. M. 8 Taf. Halle 1854. — Dessen Beitr. z. Naturgesch. der einheim. Valeriana-Arten, bes. der *V. officin.* u. *dioica*. M. Taf. Ebd. 1854. 4. (10. —) Pp. 6. —
- 881 — Ders. IV: *Tropaeolum brach.* u. *tricol.* nach ihr. Knollenbildg. M. 4 Taf. 4. (A.) cart. 1. 60.
- 882 — Ders. 5. Abth. Ueb. einige Aroideen. M. 6 Taf. Halle 1874. gr. 4. (S.-A.) 4. 40.
- 883 — üb. Pflanzen m. ungewönl. grosser Anzahl v. Sprossanlagen. M. 2 Taf. Brem. 1875. (A.) 1. 20.
- 884 **Jühlke**, F., d. Raçenverbesserung der Culturpflanzen. Amst. 1865. (S.-A.) — 80.
- 885 **Jurányi**, L., üb. Bau u. Entwick. des Pollens bei *Ceratozamia longif.* Miq. M. 4 Taf. Lpz. 1872. (A.) 2. 60.
- 886 **Jussieu**, A. de, mém. s. les embryons monokotyl. Av. pl. Par. 1839. 4. 1. 20.
- 887 — botanique, organes et fonctions de la végétation. Av. 222 grav. s. b. Paris s. d. Hfz. 2. —
- 888 **Karsten**, H., de cella vitali. C. 2 tabb. aen. Berol. 1844. 1. —
- 889 — de cella vitali. C. 2 tabb. aen. Berol. 1843. Mit eingelegten Notizzetteln v. A. Braun. 1. 80.

- 890 **Karsten, H.**, Entwicklungserscheinungen der organ. Zelle. M. Taf. Berl. 1863. (S.-A.) — 80.
- 891 — histolog. Untersuchgn. (Bildg., Entwickl. u. Bau der Pflanzenzelle.) M. 3 Taf. Berlin 1862. 4. (5. —) Mit Bleistiftnotizen von Prof. Braun. 3. 80.
- 892 — Beitr. z. Entwicklungsgesch. der Lorantheaceen. M. 2 Taf. Berlin 1852. gr. 8. — 80.
- 893 — üb. d. Geschlechtsthätigkt. d. Pflanzen. M. Holzschn. Berl. 1865. (A.) — 80.
- 894 — d. Vegetationsorgane d. Palmen. M. 9 Taf. Berlin 1847. 4. (6. —) cart. 2. 60.
- 895 — üb. d. Vorkommen d. Gerbsäure in d. Pflanzen. M. Taf. 1857. (A.) — 80.
- 896 — Chemismus u. Pflanzenzelle. M. 9 Holzschn. Wien 1869. 1. 60.
- 897 — d. Geschlechtsleben d. Pflanzen u. d. Parthenogenesis. M. 2 Tfn. Berl. 1860. 4. 1. 80.
- 898 — Dasselbe cart. 4. —
Von Prof. Braun durchgearbeitet, mit zahlreichen zum Theil scharf tadelnden Correcturen u. Ergänzungen von ihm, einer Aufzählung der einschlagenden Literatur, Auschnitten aus Zeitschriften etc.
- 899 — botan. Untersuchungen a. d. physiolog. Laboratorium d. landwirthsch. Lehranstalt in Berlin. Mit Beiträgen v. Karsten, Willkomm, Schumacher, Ratzeburg, Hartig, H. Hoffmann, Wiesner, A. Weiss, Sorauer, F. Schulze u. Münter, hrsg. v. H. Karsten. Bd. I (einz.) in 6 Heften. M. 33 z. Th. col. Taf. Berlin 1867. gr. 8. (33. 50.) Hfz. 17. —
- 900 **Kauffmann, N.**, üb. d. Bildg. d. Wickels bei d. Asperifolien. M. Taf. Mosk. 1871. gr. 4. (S.-A.) 1. 80.
- 901 **Kerner, A.**, die Schafgarben-Bastarde der Alpen — die Primulaceen-Bast. d. Alpen — Geschichte d. Aurikel. 3 Hefte. 1873—75. (S.-A.) 1. 40.
- 902 — gute u. schlechte Arten. Innsbr. 1866. — 80.
- 903 — d. Abhängigk. d. Pflanzengestalt von Klima u. Boden, erläut. an Cytisus. M. 2 Taf. Innsbr. 1869. 4. 2. 20.
- 904 — können aus Bastarten Arten werden? 1871. (S.-A.) — 80.
- 905 — d. Schutzmittel d. Pollens gegen d. Nachtheile vorzeit. Dislocation u. geg. d. Nachth. vorzeit. Befechtg. Innsbr. 1873. 1. 40.
- 906 — Mitthlgn. üb. d. Bedeutg. d. Asyngamie. 1874. — 80.
- 907 — die Schutzmittel d. Blüthen gegen unberufene Gäste. M. 3 Taf. Wien 1876. 4. (8. —) 6. —
- 908 **Kirchhoff, A.**, d. Idee d. Pflanzen-Metamorph. bei Wolff u. bei Göthe. Berl. 1867. 4. 1. —
- 909 **Kirschleger**, essai s. les folioles carpiques dans les plantes angiospermes. Strasb. 1846. 1. 60.
- 910 **Klotzsch, J. F.**, Pflanzen-Bastarde u. Mischlinge. Berl. 1854. (S.-A.) — 80.
- 910a **Knobbe**, üb. d. Knospen uns. Holzgewächse. Kgsbg. 1847. (A.) — 80.
- 911 **Knop**, üb. Verhalten d. Wasserpflanzen zu d. Gasen. M. Taf. 1853. 1. —
- 912 **Knospung**. — 10 kl. Monographien über accessorische u. Adventiv-Knospen v. Braun, Caruel, Caspary, Bourgeois, Kny, Magnus u. A. Mit Tafel. 4. u. 8. Nebst e. Hefte handschriftl. Collectaneen v. **Mettenius** üb. Knospenbildung. 5. —
- 913 **Kny, L.**, botanische Wandtafeln (Anat. u. Physiol. der Gewächse) f. d. Unterricht in d. Pflanzenkde. 2 Thle. Mit 20 Farbendrucktaf. auf stärkstem Cartonpapier, im grössten Folioformat (69 u. 85 Ctm.), mit erläut. Text in 4. Berlin 1874—76. In Mappe. (48. —) 36. —
- 914 — u. **Magnus**, üb. ächte u. falsche Dichotomie im Pflanzenreiche. 2 Thle. Berl. 1871—72. (S.-A.) 1. 40.
- 915 **Koch, K.**, d. Ernährg. d. Obstbaumes u. seiner Frucht. Berl. 1876. 4. (A.) — 80.
- 916 **Kölreuter, J. G.**, das entdeckte Geheimniss d. Cryptogamie. Carlsr. 1777. cart. — 80.
- 917 — vorläuf. Nachricht v. einigen d. Geschlecht d. Pflanzen betreff. Versuchen etc. Nebst 1. u. 2. Fortsetzg. Lpz. 1761—64. Fz. 2. 20.
- 918 **Köppen**, Wärme u. Pflanzenwachsthum. Mosk. 1870. — 80.
- 919 **Kratzmann, E.**, d. Lehre v. Samen d. Pflanzen. M. 4 Taf. Prag 1839. 1. 60.

- 920 **Kraus**, üb. d. Ursachen d. Formänderungen etiolirender Pflanzen. Jena 1869. 1. 60.
- 921 — üb. d. Bau trockner Pericarprien. M. 4 Taf. Lpz. 1866. Lex. 8. 3. —
- 922 — Treibhölzer. — Ueb. Alter u. Wachstumsverhältn. ostgrönländ. Holzgewächse. (A.) 1. 20.
- 923 — üb. d. Einfluss. d. Lichts u. d. Wärme auf die Stärkeerzeugung im Chlorophyll. M. Taf. 1858. (A.) 1. —
- 924 — d. Gewebespannung d. Stammes u. ihre Folgen. M. Taf. u. 13 Tab. Halle 1867. 4. (S.-A.) — **Milléardet**, analyse de l'ouvr. „d. Gewebespannung“. Strasb. 1868. 8. (A.) 2. —
- 925 — üb. eigenthüml. Sphaerokristalle in d. Epidermis von *Cocculus laur.* M. Taf. 1872. (A.) — 80.
- 926 — Beobachtgn. üb. d. Einfl. d. Lichts u. d. Wärme auf d. Stärkeerzeugung im Chlorophyll. M. Taf. 1869. (A.) 1. —
- 927 **Krocker**, H., de plantarum epidermide. C. 3 tabb. Vratisl. 1833. 4. 1. —
- 928 **Kützing**, F. T., üb. d. Artbegriff bei d. Organismen u. dess. wissensch. Werth. 4. cart. — 80.
- 929 **Kurr**, üb. d. Bedeutg. d. Nectarien in d. Blumen. Stuttg. 1833. 1. 20.
- 930 **Lange**, J., om fröenes form og skulptur hos beslaegtede arter i forskellige slaegter. M. 3 col. Kpfrtfln. Kopenh. 1870. gr. 8. (S.-A.) 2. —
- 931 **Lecoq**, de la fécondation nat. et artif. d. végétaux et de l'hybridation. Paris 1845. 1. —
- 932 **Le Maout**, Atlas de botanique av. le texte en regard, compren. l'organographie, l'anatomie et l'iconographie des familles d'Europe. Av. 2340 fig. grav. s. bois. Paris 1846. gr. 4. Pp. 6. —
- 933 **Lestiboudois**, Phyllotaxie anatom., ou rech. s. les causes organ. des diverses distributions des feuilles. Av. 5 pl. Paris 1848. 4. (S.-A.) 4. 20.
- 934 **Licopoli**, G., sul frutto pisside e sua deiscenza circolare. C. tavola. Napoli 1874. 4. (S.-A.) 1. 20.
- 935 **Liebe**, Elemente d. Morphologie. M. Taf. u. Holzschn. Berl. 1868. 1. —
- 936 **Lindberg**, S. O., nagra växtmorfologiska iakttagelser. M. Tafel. Kjöb. 1865. (S.-A.) 1. —
- 937 **Link**, H. F., üb. d. Anwachsen d. Theile in d. Pflanzen. 2 Thle. Berl. 1836. —45. 4. (S.-A.) cart. 1. 20.
- 938 — üb. Wachsen u. Anwachsen im Pflanzenreiche. M. 3 Taf. Berl. 1850. 4. (S.-A.) 1. 40.
- 939 — de struct. caulis plantar. monocotyl. C. 4 tabb. Berol. 1831. 4. 1. 40.
- 940 **Lösche**, E., d. vegetabilische Leben u. d. chemische Affinität in ihren gegenseit. Beziehungen. Lpz. 1844. 1. —
- 941 **Lohde**, G., üb. d. Entwicklungsgesch. u. d. Bau einiger Samenschalen. M. 2 Taf. Naumb. 1874. 1. 40.
- 942 **Ludwig**, d. Befruchtg. d. Pflanzen durch Insecten. Bielef. 1867. kart. 1. —
- 943 **Luerssen**, üb. d. Einfluss d. rothen u. blauen Lichtes auf d. Strömung des Protoplasma. M. Taf. Brem. 1868. 1. —
- 944 — z. Controverse üb. d. Einzelligkeit od. Mehrzelligkeit d. Pollens der Onagrarien, Cucurbitaceen u. Corylaceen. M. 3 Taf. Jena 1868. (S.-A.) Lwd. 2. 20.
- 945 — dasselbe als Ausschnitt aus d. Jahrb. f. wiss. Bot. br. 1. 80.
- 946 **Mc Nab**, on the movements of water in plants. 2 parts w. 8 plates. Dublin 1874—75. 4. (S.-A.) 5. —
- 947 — on the parts involv. in the process of defoliation, and on the development of leaves. Édinb. 1866. (S.-A.) 1. —
- 948 **Malpighi**, M., anatomic plantarum. Acc. appendix de ovo (gallinae) incubato. C. 61 tabb. aen. Lond. 1675. fol. Pgt. 6. —
- 949 **Marchand**, L., monstruosités végétales. I. Av. pl. Par. 1864. 1. 20.
- 950 **Marklin**, Betrachtgn. üb. d. Urformen d. niederen Organismen. Heidelb. 1823. 1. 20.
- 951 **Martens**, G. v., d. Farben d. Pflanzen. Stgt. 1862. (S.-A.) Tafel fehlt. 1. 40.
- 952 — recherches et nouv. rech. s. la coloration des plantes. 2 pties. (S.-A.) 1. 40.
- 953 **Martins**, Ch., s. la persistance de la vitalité des graines. Par. 1858. 4. (14 pp.)

- Nebst 4 anderen Abhandlungen üb. d. Haltbarkeit d. Keimkraft des Samens, v. Des Moulins, Faivre, Girardin u. Thuret, sämmtl. in franz. Sprache. 1. 80.
- 954 **Maschke**, üb. d. Bau u. d. Bestandtheile d. Kleberbläschen in *Bertholletia*, der. Entwicklgn. in *Ricinus*, nebst einigen Bemerkgn. üb. Amylonbläschen. M. 2 Taf. 1859. 4. (A.) 1. 40.
- 955 **Masters**, M. T.; vegetable teratology, an account of the principal deviations from the usual construction of plants. With 218 woodcuts. London, Ray Society, 1869. Lwd. 18. —
- 956 — on the superposed arrangement of the parts of the flower. (A.) M. Bleistiftbemerck. v. Prof. Braun. 1. 20.
- 957 — vegetable morphology, its history and present condition. 1862. (A.) 1. —
- 958 — on polliniferous ovules in a rose. W. pl. 1867. (S.-A.) — 80.
- 959 — on a double-flowered variety of *Orchis masc.* W. 2 pl. (S.-A.) 1. —
- 960 — notes on double flowers. W. 2 pl. 1866. (S.-A.) 1. 20.
- 961 **Maximowicz**, C. J., Einfluss fremden Pollens auf die Form der erzeugten Frucht. M. Holzschn. Petersb. 1871. — **Oudemans**, ov. ene vrucht, half citroen, half sinaasappel. M. col. Taf. — **Buchenau**, e. aus Citrone u. Apfelsine gemischte Frucht. 1873. (S.-A.) 1. 80.
- 962 **Mayer**, C., mém. s. les vaisseaux des plantes. Av. 4 pl. gr. ent. d. 4. (A.) 1. 40.
- 963 **Medicus**, F. G., Pflanzen-physiol. Abhandlgn. 3 Bde. Lpz. 1803. 12. Hfz. 1. 20.
- 964 — philos. Botanik. I. Umhüll. d. Saamen. II. Eigensch. z. Bildg. e. Pflanzen-Gattg. Mannh. 1791. 1. —
- 965 **Meehan**, are insects any material aid to plants in fertilization. Salem 1876. (S.-A.) — 80.
- 966 **Meinecke**, üb. die Zahlenverhältn. in d. Fructifications-Organen d. Pflanzen, u. Beiträge z. Pflanzen-Physiologie. Halle 1809. 1. 20.
- 967 **Meneghini**, G., ricerche sulla struttura del caule nelle piante monocotiledoni C. 10 tav. Pad. 1836. gr. 4. cart. 5. —
- 968 — il medesimo. — **Unger**, Rückblick auf d. verschied. Entwicklungsnormen beblätterter Stämme. M. Tafel. Wien 1849. gr. 4. Pp. Vergriffen. 6. —
- 969 **v. Mercklin**, C. E., zur Entwicklungsgesch. der Blattgestalten. M. 2 Tafeln. Jena 1846. gr. 8. 1. 40.
- 970 **Meyen**, F. J. F., Phytotomie. 8. M. Atlas v. 14 Taf. mikroskop. Abbildgn. in 4. Berl. 1830. (9. —) Pp. 2. 60.
- 971 — üb. d. eigenthüml. Säftebewegung in d. Zellen d. Pflanzen. M. Tafel. 4. (S.-A.) 1. 20.
- 972 — üb. d. Befruchtungsakt u. d. Polyembryonie bei d. höheren Pflanzen. Mit 2 Taf. Berl. 1840. 1. —
- 973 — üb. d. Bewegung d. Säfte in d. Pflanzen. Berl. 1834. — 80.
- 974 — Pflanzen-Pathologie. Berl. 1841. (6. —) Pp. 2. 40.
- 975 — neues System der Pflanzen-Physiologie. 3 Bde. Mit Holzschn. u. 15 Kpfrt. Berl. 1837—39. (24. —) Pp. m. G. 6. 60.
- 976 — dasselbe. Bd. I. M. 6 Kpfrtln. Berl. 1837. Hfz. 1. 80.
- 977 — anatomisch-physiol. Untersuchungen über den Inhalt der Pflanzen-Zellen. Berlin 1828. 1. —
- 978 — **Link u. Münter**, Jahresbericht üb. d. Arbeiten f. physiolog. Botanik währ. d. J. 1837—46. 8 The. in 3 Bdn. Berlin 1838—49. (24. 50.) Pp. 7. —
- 979 **Meyer**, C. A., einige Pflanzenmissbildgn. M. Taf. 1851. (S.-A.) — 80.
- 980 — E., üb. d. Beständigkeit der Arten im Pflanzenreich. Kgsb. 1853. (A.) — 80.
- 981 **Michelis**, F., das Formentwicklungsgesetz im Pflanzenreiche. Bonn 1869. gr. 8. (5. —) Pp. 3. —
- 982 **Millardet**, nouv. recherches s. la périodicité de la tension. Etude s. les mouvem. périod. et paraton. de la Sensitive. Av. 6 pl. Strass. 1869. gr. 4. (S.-A.) 8. 40.
- 983 **Mirbel**, C. F., exposition et défense de ma théorie de l'organisation végét. Av. 3 grav. Franç. et allem. La Haye 1808. 1. 80.
- 984 — traité d'anat. et de physiol. végét. 2 vols. av. 16 pl. col. Par. 1800. 3. —
- 984a — nouvelles notes s. le Cambium. Av. 3 pl. 1839. gr. 4. (A.) 1. 20.
- 984b — le même, 2e édit. Av. 12 pl. in-fol. 1839. 4. (A.) 4. —

- 985 **Mirbel**, C. F., élémens de physiologie végét. et de botanique. 2 vols. et atlas de 72 pl. Par. 1815. Pp. 6. —
- 986 **Mitscherlich**, üb. die Wirkung d. Contactsubstanzen — üb. Gährg. — üb. d. Asche der Hefe (m. 3 Taf.) — üb. d. Entwickl. der Conserven (m. 1 color. Taf.) — üb. d. Zusammensetzung der Wand der Pflanzenzelle. (Berl. 1841—50.) (A.) Pp. 4. —
- 987 **Mohl**, Umwandl. d. Antheren in Carpelle. Tüb. 1836. — 80.
- 988 — Liebig's Verhältn. z. Pflanzenphysiol. Tüb. 1843. — 80.
- 989 — üb. d. Symmetrie d. Pflanzen. Tüb. 1836. — 80.
- 990 — üb. d. Bau u. d. Winden d. Ranken u. Schlingpflanzen. M. 13 Taf. Tüb. 1827. 4. Pp. 2. —
- 991 — üb. d. Poren d. Pflanzen-Zellgewebes. M. 4 Taf. Tüb. 1828. 4. 1. —
- 992 — de l'utricule primordiale. 1857. (A.) — 80.
- 993 — vermischte Schriften botanischen Inhalts. M. 15 z. Thl. col. Taf. Tüb. 1845. 4. (10. —) Hlwd. 4. —
- 994 — Grundz. d. Anatomie u. Physiologie d. vegetabilischen Zelle. M. 1 Taf. u. 52 Holzschn. Brschw. 1851. (3. —) Lwd. 2. —
- 995 — Dies. Pp. (S.-A.) Mit e. eigenhänd. Widmungsbriefe des Verfassers an Prof. Braun. 3. —
- 996 — üb. d. Bau d. porösen Gefässe d. Dicotyledonen. M. Taf. Münch. 1822. 4. (A.) 1. 20.
- 997 — üb. d. Bau d. Cycadeen-Stammes u. s. Verhältn. zu d. Stamme d. Coniferen u. Baumfarn. M. 3 Taf. 4. (A.) 2. 40.
- 998 — üb. d. Entwicklg. d. Korkes u. d. Borke auf d. Rinde d. baumart. Dicotyledonen. Tüb. 1836. — Ueb. d. Lenticellen. Tüb. 1836. 4. 1. 20.
- 999 — üb. d. Verbindg. d. Pflanzen-Zellen unter einander. M. 2 Taf. Tüb. 1835. 4. 1. 20.
- 1000 — üb. d. Spaltöffngn. auf d. Blättern d. Protaceen. M. 2 Taf. 1833. 4. (A.) 1. 20.
- 1001 — Erläuterg. u. Vertheidigg. meiner Ansicht von d. Structur d. Pflanzen-Substanz. M. 2 Taf. Tüb. 1836. 4. 1. 40.
- 1002 — üb. d. Vermehrung der Pflanzenzellen durch Theilg. M. Taf. Tüb. 1835. 4. — 80.
- 1003 — dasselbe als Ausschnitt aus der „Flora“, 1837. 8. M. Taf. — 80.
- 1004 — üb. d. anatom. Verhältnisse d. Chlorophylls. Tüb. 1837. — 80.
- 1005 — üb. die winterl. Färbg. d. Blätter. Tüb. 1837. — **Krause**, üb. d. winterl. Färb. immergrüner Gewächse. Erl. 1871. (S.-A.) 1. —
- 1006 — üb. d. Bau u. d. Formen d. Pollenkörner. M. 6 Taf. Bern 1834. 4. (9. —) Pp. 2. —
- 1007 **Moldenhawer**, J. J. P., Beiträge z. Anatomie d. Pflanzen. M. 6 z. Thl. col. Kpfrtfn. Kiel 1812. 4. (24. —) Hfz. 7. —
- 1008 **Moleschott**, J., Physiologie d. Stoffwechsels in Pflanzen und Thieren. Erl. 1851. (9. 60.) Pp. 4. —
- 1009 **Moll**, üb. d. Ursprung d. Kohlenstoffs d. Pflanzen. 1877. (S.-A.) 1. —
- 1010 — de invloed van celdeeling en celstrekking op den groei. M. 2 Taf. Utrecht 1876. gr. 8. 2. —
- 1011 **Moquin-Tandon**, A., élémens de tératologie végétale. Par. 1841. Hlwd. 2. 40.
- 1012 **Morren**, Ch., Dodonaea, ou recueil d'observations de botanique. 2 pts. av. 10 pl. Brux. 1841—43. Hlwd. 7. —
- 1013 — Lobelia ou recueil d'observations de botanique et spéc. de tératologie végétale. (En mémoire de Math. de L'Obel.) Av. 14 pl. en partie col. Brux. 1851. (S.-A.) Hlwd. 9. —
- 1014 — Clusia, recueil d'observ. de tératologie végét. Av. grav. s. bois, portr. et 10 pl. noires et 5 pl. col. Liège 1852—74. Hlwd. 8. —
- 1015 — C. F. A., s. la format. de l'Indigo dans les feuilles du Polygonum tinctor. Av. pl. col. 1838. 4. (S.-A.) 1. 40.
- 1016 — 4 mémoires s. le mouvem. et l'anat. de plus. espèces de plantes. Av. 5 pl. Brux. 1837—41. 4. (S.-A.) 3. 40.
- 1017 — rech. s. le mouvem. et l'anat. du style de Goldfussia anysoph. Av. 2 pl. Brux. 1839. 4. (S.-A.) 1. 40.

- 1019 **Morren**, E., l'origine des variétés. Brux. 1867. (S.-A.) — 80.
 1020 — hérédité et contagion de la panachure (variegatio.) 2 pts. Av. pl. color. — 1. 40.
 Brux. 1865—69. — 1. 40.
 1021 — recherches experim. pour déterminer l'influence de certains gaz s. la végétation. Av. 2 pl. 1866. (S.-A.) — 1. 20.
 1022 — la digestion végétale. Gand 1876. — 1. —
 1023 — l'énergie de la végétation. Brux. 1873. — 80.
 1024 — s. le *Drosera binata*, sa struct. et ses procédés insecticides. Av. 4 pl. — 1. 80.
 Brux. 1875. (S.-A.) — 1. 80.
 1025 — la théorie des plantes carnivores et irritables. Brux. 1875. (S.-A.) 1. —
 1026 — Le même. 1876. 4. (A.) — 80.
 1027 — 2. not. s. la duplication des fleurs et la panachure du feuillage à propos du *Camellia japon.* Av. pl. Gand 1868. — 1. 20.
 1028 — chorise du *Gloxinia spec. pélor.* Av. pl. Brux. 1865. — 80.
 1029 — s. les procédés insecticides du *Drosera rotundif.* Av. pl. 1875. (S.-A.) 1. —
 1030 — s. les procédés insecticides des *Pinguicula.* Av. pl. (A.) — 80.
 1031 — détermination du nombre des stomates chez qq. végétaux. indig. Brux. — 80.
 1864. — 80.
 1032 — sur le *Cytisus Adami* Poit., av. considér. s. l'hybridité et la disjonction végétale. Av. 2 pl. col. Gand 1871. — 1. 40.
 1033 **Müllenhoff**, üb. d. Ernährgs.- u. Athmungsproc. d. Pflanzen. Brl. 1874. — 80.
 1034 **Müller**, H., die Befruchtg. d. Blumen durch Insekten u. die gegenseit. Anpassgn. beider. M. 152 Holzschn. Lpz. 1873. (9. —) Hfz. od. Hlwd. à 6. 40.
 1035 — J., s. la nature des anthères. — S. l'existence d'anthères triloculaires. — S. 2 sortes d'étamines infléchies dans les Euphorbiacées. Av. pl. Gen. 4. — 1. 20.
 (S.-A.) — 1. 20.
 1036 — N. J. C., d. Anatomie u. die Mechanik d. Spaltöffnung. III. M. 2 Taf. — 1. 80.
 1871. (A.) — 1. 80.
 1037 — üb. d. Sauerstoffausscheidg. d. grünen Pflanzen im Sonnenlicht. M. Taf. — 80.
 Heidelb. 1872. — 80.
 1038 — Diffusion d. atmosphär. Gase in d. Pflanze u. d. Gasausscheidung unter verschied. Beleuchtgsbedinggn. 2 Thle. m. 4 Taf. 1867—71. (S.-A.) 4. —
 1039 — Dass. Thl. II. M. Taf. 1868. (A.) — 1. 20.
 1040 — Durchgang v. Wasserdampf durch die geschlossene Epidermiszelle. Mit Holzschn. 1869. (A.) — 80.
 1041 — d. Wachstum d. Vegetationspunktes v. Pflanzen m. decussirter Blattstellg. M. 10 Taf. 1866. (A.) — 6. —
 1042 — e. allgem. morphol. Studie. M. 4 Taf. 1869. 4. (S.-A.) — 2. 40.
 1043 — botan. Untersuchgn. II. III. Beziehungen zw. Verdunstung, Gewebespannung u. Druck im Innern d. Pflanze. — Ueb. d. Krümmungen d. Pflanzen gegen d. Sonnenlicht. M. Holzschn. u. Taf. Heidelb. 1872. — 1. 80.
 1044 — Dies. IV. Ueb. d. Vertheilg. d. Molecularkräfte im Baume. 3 Thle. mit Holzschn. u. 12 Taf. Heidelb. 1875—76. (18. 40.) — 13. 60.
 1045 — Dies. V. Ueb. d. Einwirkg. d. Lichts u. d. strahlenden Wärme auf das grüne Blatt unserer Waldbäume. M. Holzschn. u. 2 Taf. Heid. 1876. 5. —
 1046 — Untersuchgn. üb. Wachstumserscheinungen. 3 Thle. m. 4 Taf. 1869—71. 4. (A.) — 2. —
 1047 — R., d. Rinde uns. Laubhölzer. Bresl. 1875. — 80.
 1048 **Munk**, d. elektr. u. Bewegungs-Erscheinungen am Blatte d. *Dionaea muse.* M. d. anatom. Untersuch. d. *Dionaea-Blattes.* M. 3 Taf. Lpz. 1876. (S.-A.) — 4. 60.
 (6. —) — 4. 60.
 1049 **Nägeli**, K., z. Entwicklgsgesch. d. Pollens bei d. Phanerogamen. M. 3 Taf. Zürich 1842. — 1. 80.
 1050 — Zellenkerne, Zellenbildung u. Zellenwachsth. bei Pflanzen. 2 Thle. m. 3 Taf. Münch. 1844—47. (A.) Schluss-Seite handschr. v. Prof. Braun's Hand. — 4. 60.
 1051 — üb. d. Wachstum d. Gefässstamms. M. Taf. — Ueb. Wachstum und Begriff d. Blattes. (Tafel fehlt.) 1847. (A.) — 1. 40.
 1052 — system. Uebers. d. Erscheingn. im Pflanzenreich. Freib. 1853, 4. Pp. 1. 60.

- 1053 **Nägeli**, d. Individualität in d. Natur m. vorzügl. Berücks. d. Pflanzenreiches. Zür. 1856. (A.) 1. —
- 1054 — Beiträge z. wissenschaftl. Botanik. 1. Heft: Wachsthum d. Stammes u. d. Wurzel bei den Gefäßpflanzen u. d. Anordn. d. Gefäßstränge im Stengel. M. 19 Taf. Lpz. 1858. (8. —) Hfz. 5. 80.
- 1055 — d. Bewegung im Pflanzenreich. — Rechts u. links. — Ortsbewegungen d. Pflanzenzellen u. ihrer Theile. M. col. Taf. Lpz. 1860. gr. 8. (A.) 4. —
- 1056 — üb. d. Siebröhren v. Cucurbita. — Ueb. d. Verdunstg. v. lebenden und todten Pflanzentheilen. — Ueb. Wirkg. d. Frostes auf d. Pflanzenzellen. M. 2 Taf. 1861. (A.) 2. 20.
- 1057 — d. Anwendg. d. Polarisationsmicroscops auf d. Untersuchg. d. organ. Elementartheile. M. 7 Taf. Lpz. 1863. (A.) 4. —
- 1058 — üb. d. inneren Bau d. vegetabil. Zellmembranen. 2 Thle. m. 5 Tafeln. Münch. 1864. (A.) kart. *3. 80.
- 1059 — 9 Abhandlungen üb. Varietäten u. Bastardbildg., besond. bei Hieraceen. (Aus d. „Botan. Mittheilgn.“) Münch. 1866. Hlwd. Eingehftet ist ein eigenhänd. Brief vom Verfass. an Braun über seine Beobacht. u. Untersuch. der Hieraceen. 5. —
- 1060 — 3 Abhandlungen üb. Capillarität. M. 2 Taf. 1866. (A.) 1. 60.
- 1061 — u. **Cramer**, pflanzenphysiol. Untersuchgn. Heft 1—4 (soviel erschienen). M. 51 meist col. Taf. Zürich 1855—58. 4. (54. —) Hfz. 36. —
- 1062 — u. **Leitgeb**, Entstehg. u. Wachsthum d. Wurzeln. M. 11 Taf. Lpz. 1868. Lex. 8. (A.) cart. 7. —
- 1063 **Nauhaus**, d. Verkümmerung d. Hochblätter. Berl. 1870. 1. —
- 1064 **Naumann**, C. F., üb. d. Quincunx als Grundgesetz der Blattstellung vieler Pflanzen. M. Taf. Dresd. 1845. Pp. Vorgehftet ist ein Brief des Verf. an Prof. Braun. 2. —
- 1065 **Nees v. Esenbeck**, **Bischof** u. **Rothe**, d. Entwickelung d. Pflanzensubstanz physiol., chem. u. mathematisch dargest. Erl. 1819. 4. (8. —) gebdn. 3. —
- 1066 **Neubert**, Betracht. d. Pflanzen u. ihr. einz. Theile. M. 10 Taf. Stuttg. 1867. — 80.
- 1067 **Neugebauer**, de calore plantarum. Vratisl. 1845. — 80.
- 1068 **Nicolai**, O., d. Wachsth. d. Wurzel. M. 2 Taf. Königsb. 1865. 4. (A.) 1. 80.
- 1069 **Nobbe**, **Schroeder** u. **Erdmann**, üb. d. organ. Leistg. d. Kalium in d. Pflanze. M. Taf. Chemn. 1874. 1. 40.
- 1070 **Nördlinger**, d. Holzring als Grundlage d. Baumkörpers. Stgt. 1871. 1. —
- 1071 **Norman**, observat. de morphologie végét. Av. 2 pl. Christ. 1857. gr. 4. 1. 80.
- 1072 **Oersted**, A. S., den tilbageskridende metamorfose som normal udviklingsgang, naermest med hensyn til tidningen af gymnospermernes blomster. M. 1 col. Taf. u. 49 Holzsehn. Kjøb. 1869. (S.-A.) 3. —
- 1073 **Oudemans**, s. une espèce spec. de tubes exist. dans le tronc du Sureau (Sambucus nigra.) Av. pl. 1872. (S.-A.) 1. —
- 1074 — over de groefjes (Foveolae) v. Pleurothallis etc. M. Taf. 1863. (A.) — 80.
- 1075 — si les stomates derivent de cellules épiderm. ou bien de cellules parenchym. sousjacentes. Av. pl. Amst. 1862. (S.-A.) 1. 20.
- 1076 — üb. d. Sitz d. Oberhaut bei d. Luftwurzeln d. Orchideen. M. 3 Tafeln. Amst. 1861. 4. (S.-A.) 2. 20.
- 1077 **Palisot de Beauvais**, s. l'arrangem. et la disposition des feuilles s. la moëlle des végétaux ligneux. Av. 4 pl. 1812. 4. (A.) 1. 80.
- 1078 **Palm**, üb. d. Winden d. Pflanzen. M. 3 Taf. Stgt. 1827. 1. 40.
- 1079 **Pasquale**, sulla Eterofillia. C. 7 tav. Napoli 1867. 4. 5. —
- 1080 **Paul**, C., üb. die Anpassung der Blätter der Wasserpflanzen ans Medium. Brandenb. 1870. 4. — 80.
- 1081 **Payen**, mémoire sur la composition chimique des végétaux. 7 parties. Av. 8 planches. col. 1834. 4. (A.) Hlwd. 9. 60.
- 1082 **Payer**, J. B., éléments de botanique. I.: Organographie. Avec 664 fig. en bois. Paris 1857. Hfz. 3. —
- 1083 — traité d'organogénie comparée de la fleur. Avec un atlas de 154 pl. gr. en t.-douce. Paris 1857. 4. Hfz. 130. —

- 1084 **Perty**, *Blepharophora Nymphaeae*. E. Beispiel automat. Wimperbewegung im Pflanzenreich. M. 3 Taf. Bern 1848. 4. 2. —
- 1085 **Peter**, H., üb. Bau u. Entwicklgsgesch. d. Brutknospen. M. 3 Taf. Ham. 1863. 1. 40.
- 1086 **Peyritsch**, J., z. Teratologie d. ovula. M. 3 Taf. Wien 1876. gr. 4. 3. 60.
- 1087 — üb. Bildungsabweichgn. bei Umbelliferen. M. 4 Taf. 1869. (S.-A.) 1. —
- 1088 — üb. Pelorienbildungen bei Labiaten. 3 Thle. M. 20 Taf. Wien 1869—72. (S.-A.) 4. 80.
- 1089 **Pfeffer**, W., Untersuchgn. üb. d. Proteinkörner u. die Bedeutg. des Asparagins beim Keimen d. Samen. M. 3 Taf. Lpz. 1872. (A.) 3. 80.
- 1090 — d. Wirkung farb. Lichtes auf d. Zersetg. d. Kohlensäure in Pflanzen. 1871. (A.) 1. 80.
- 1091 — d. Wirkg. d. Spectralfarben auf d. Kohlensäurezersetzung in Pflanzen. 1872. 4. (S.-A.) — 80.
- 1092 — d. Wanderg. d. organ. Baustoffe in d. Pflanze. M. Holzschn. (S.-A.) 1. —
- 1093 — üb. Symmetrie u. specif. Wachstumsursachen. 1871. (A.) — 80.
- 1094 — physiolog. Untersuchungen. (Üeb. Reizbarkeit d. Pflanzen. Üeb. Oeffnen u. Schliessen d. Blüthen.) M. Taf. Lpz. 1873. gr. 8. (7. —) 5. 20.
- 1095 **Pfizer**, z. Kenntn. d. Hautgewebe d. Pflanzen. M. 3 Taf. 3 Abth. 1869—71. (A.) 3. 60.
- 1096 — üb. d. Einlagerung v. Kalkoxalat-Krystallen in d. pflanzl. Zellhaut. Mit Taf. Regensb. 1872. (S.-A.) — 80.
- 1097 **Pfropfung**, — 15 kleinere Monographien üb. Veredeln der Pflanzen durch Pfropfen, Wirkg. des Pfropfens, u. Bastarde durch Pfropfen, v. A. Braun (2), Caspary, Göppert, Magnus (7), Pfizer, E. Regel u. A. 4. u. 8. 4. —
- 1098 **Planchon**, sur l'ovule et la graine des Acanthes et s. les Droseracées. Av. 2 pl. 1848. (S.-A.) 1. 60.
- 1099 **Planeth**, mikrochem. Analyse d. vegetabil. Zelle. Rost. 1873. — 80.
- 1100 **Pollender**, A., üb. Entstehen u. Bildg. der kreisrunden Oeffnungen in der äuss. Haut d. Blütenstaubes. M. 2 Taf. Bonn 1867. Roy. 4. Mit Begleit-schreiben des Verf. an Prof. Braun. 2. —
- 1101 — neue Untersch. üb. Entstehen, Entwicklg., Bau u. chem. Verhalten d. Blütenstaubes. M. 4 Taf. Bonn 1868. roy. 4. (4. —) 3. —
- 1102 **Pontedera**, J., anthologia s. de floris natura. Acc. ejusdem dissertatt. XI., quibus res botan. illustr. C. 12 tabb. aen. Patavii 1720. 4. Pgt. 2. 20.
- 1103 **Prantl**, d. Inulin. Beitr. z. Pflanzenphysiol. M. color. Taf. Münch. 1870. 1. 60.
- 1104 **Prillieux**, s. les courbures que produisent les secousses s. les jeunes pousses des végétaux. (A.) — 80.
- 1105 **Pringsheim**, Untersuchgn. üb. d. Chlorophyll. 2 Thle. M. 2 Taf. Berl. 1874 —76. (S.-A.) 1. 80.
- 1106 — Untersuchgn. üb. d. Bau u. d. Bildung d. Pflanzenzelle. I. (einz.) Abtheilg.: Grundlinien u. Theorie d. Pflanzenzelle. M. 4 col. Taf. Berl. 1854. 4. (6. —) Hlwd. 3. 80.
- 1107 — de forma et incremento stratorum crassiorum in plantar. cellula. C. 2 tabb. Hal. 1848. 1. —
- 1108 **Purkinje**, J. E., de cellulis antherarum fibrosis et de granorum pollinarium formis. C. 18 tabb. Vratisl. 1830. 4. (10. 50.) cart. 2. 20.
- 1109 **Radlkofer**, L., d. Befruchtg. d. Phanerogamen. M. 3 z. Th. col. Taf. Leipz. 1856. 4. (4. —) Pp. 2. 60.
- 1110 — d. Befruchtungsprocess im Pflanzenreiche u. s. Verhältn. zu d. im Thierreiche. Lpz. 1857. 1. 60.
- 1111 — üb. d. Vorhältn. der Parthenogenesis zu d. anderen Fortpflanzungsarten. Gegen A. Braun. Lpz. 1858. Die Ränder sind mit Bleifedernotizen des Prof. Braun bedeckt. 2. 20.
- 1112 — dasselbe ohne hdschr. Anmerkungen. 1. —
- 1113 **Rainey**, G., on the ascent and descent of the sap in plants. W. plates. Lond. 1847. Lwd. 1. 40.
- 1114 **Ramisch**, F. X., üb. Samenbildg. ohne Befruchtg. am Binkelkraute (*Mercurialis annua*). Prag 1837. (S.-A.) cart. — 80.

- 1115 **Raspail**, F. V., nouveau système de physiologie végétale. 2 vols. av. atlas de 90 pl. Par. 1837. (30 fres.) 10. —
- 1116 **Ratschinsky**, s. quelq. mouvements opérés p. les plantes sous l'influence de la lumière. Av. 2 pl. Moscou 1857. 1. 40.
- 1117 **Ratzeburg**, de indole peloriarum definienda. C. tab. Berl. 1825. 4. 1. —
- 1118 **Rauter**, Entwicklgsgesch. d. Spaltöffnng. v. Aneimia u. Niphobolus. M. Taf. 1870. (S.-A.) 1. —
- 1119 — z. Entwicklgsgesch. einiger Trichomgebilde. M. 9 Taf. Wien 1871. gr. 4. (S.-A.) 3. 80.
- 1120 **Rauwenhoff**, N., over de betrekking der groene plantendeelen tot de zuurstof en het koolzuur des dampkrings, onder den invloed van het zonnelicht. Mit Tafel. Amst. 1853. (268 pp.) Pp. 4. —
- 1121 **Regel**, F., d. Vermehrg. d. Begoniaceen a. ihr. Blättern, entwicklungsge- schichtlich verfolgt. M. 3 Taf. Lpz. 1876. (S.-A.) 2. 40.
- 1122 — d. Parthenogenesis im Pflanzenreiche. Zusammenstellung d. wicht. Ver- suche u. Schriften üb. Samenbildg. ohne Befruchtg. M. 2 Taf. Petersb. 1859. gr. 4. 1. 80.
- 1123 — üb. d. Idee der Art. Amst. 1865. (S.-A.) 1. —
- 1124 **Reichenbach**, A. B., Wegweiser in die allgem. Botanik. M. Holzschn. Lpz. 1872. 1. —
- 1125 **Reichert**, üb. d. Saftströmung d. Pflanzenzellen m. Rücks. auf d. Contracti- litätsfrage. 1866. (S.-A.) 1. —
- 1126 **Reinke**, J., Untersuch. üb. Wachstumsgesch. u. Morphologie d. Phanerog.- Wurzel. M. 2 Taf. Bonn 1871. 1. 80.
- 1127 — üb. d. relative Wachstumsgeschwindigkeit d. Pflanzen in kurzen Zeit- räumen. M. Taf. (S.-A.) 1. —
- 1128 — Untersuchgn. üb. Wachstum. M. 2 Taf. 1876. 4. — Zur Abwehr. 1876. 8. (S.-A.) 2. —
- 1129 — morphologische Abhandlungen. M. 7 Taf. Lpz. 1873. 5. —
- 1130 — Beiträge z. Anat. der an Laubblättern vorkomm. Secretionsorgane. M. 2 Taf. 1875. (A.) 2. 40.
- 1131 — d. Mikroskop in s. Bedeutg. f. d. Naturwissensch. M. 6 Taf. Nürnberg, 1867. (7. —) Hlwd. 3. 40.
- 1132 — morphol., anatom. und physiol. Fragmente. M. 2 Taf. Mosk. 1865. 2. —
- 1133 **Reissek**, S., üb. d. selbständ. Entwik. der Pollenzelle zur keimtrag. Pflanze. M. 2 col. Taf. Bonn 1845. 4. (A.) 1. 40.
- 1134 — üb. d. Behandlg. d. Art u. Gattg. in uns. Tagen. Regb. 1844. (A.) — 80.
- 1135 — d. Fasergewebe d. Leines, d. Hanfes, d. Nessel u. Baumwolle. M. 14 col. Taf. Wien 1852. fol. (S.-A.) (15. —) Hlwd. 10. —
- 1136 **Reum**, J. A., Pflanzen-Physiologie. Dresd. 1835. (4. 50.) Pp. 1. 20.
- 1137 **Reuther**, Beiträge z. Entwicklungsgesch. d. Blüthe. M. 2 Taf. 1876. (S.-A.) 1. 20.
- 1138 **Ritgen**, Bemerkk. üb. d. Bau d. Pflanzen besond. im Vergleich m. d. d. Thiere. 1827. (S.-A.) — 80.
- 1139 **Ritschl**, üb. wildwachs. Pflanzenbastarde. Beitr. z. Flora v. Posen. M. Taf. Pos. 1857. 4. 1. 40.
- 1140 **Rochleder**, Chemie u. Physiologie der Pflanzen. Heidelberg 1858. Hlwd. 2. —
- 1141 — Anleitung. z. Analyse v. Pflanzen u. Pflanzentheilen. Würzb. 1868. 1. 40.
- 1142 **Roeper**, J., observ. s. la nature des fleurs des inflorescences. Gen. 1826. (A.) cart. Mit zahlr. Bleistiftnotizen von Braun. 1. 20.
- 1143 — — — le même. — **Seringe**, 2 mém. s. le genre Ranunculus. Avec 1 pl. Genève 1826. Pp. 2. —
- 1144 — vorgefasste botan. Meinungen. Rost. 1860. M. viel. Verbessergn. m. Blei- stift von Prof. Braun. 1. 60.
- 1145 — botan. Thesen. Rost. 1872. — 60.
- 1146 — de organis plantarum. Basil. 1828. 4. Hfz. M. viel. Bleistiftverbessergn. u. Noten v. Prof. Braun. 1. 80.
- 1147 **Roget**, P. M., die Erscheingn. u. Gesetze d. Lebens, vergl. Physiologie der Pflanzen- u. Thierwelt. A. d. Engl. v. Duttenhofer. 2 Bde. M. 27 Taf. Stuttg. 1837. (22. 50.) Pp. (Bridgewater-Bücher No. 3 u. 4.) 2. 40.

- 1148 **Rohrbach**, üb. d. Blütenbau u. d. Befruchtg. d. *Epigogium Gmelini*. M. 2 Taf. Göttg. 1866. 4. 1. —
- 1149 **Rosanoff**, S., z. Kenntn. d. Baues u. d. Entwicklungsgesch. d. Pollens der Mimoseae. M. 2 Taf. Lpz. 1865. Lex.-8. (A.) 1. 40.
- 1150 **Rossmässler**, anatom. Charakteristik d. Holzkörper d. wichtig. deutschen Bäume u. Sträucher. Dresd. 1847. (S.-A.) — 80.
- 1151 **Rossmann**, Beitr. z. Kenntn. v. Spreitenformen in d. Fam. d. Umbelliferen. M. 7 Taf. Halle 1864. gr. 4. (S.-A.) 3. —
- 1152 — üb. d. gleiche od. verschied. Verhalten v. Blattstiel u. Spreite im Gange d. Phyllomorphose. M. 3 Taf. Giess. 1857. 4. 2. 40.
- 1153 — üb. d. Bau d. Holzes d. in Deutschl. wildwachs. u. häufiger cultiv. Bäume u. Sträucher. Fft. 1865. 1. 80.
- 1154 **Rudolphi**, K. A., Anatomie d. Pflanzen. M. 6 Kpfrt. Berl. 1807. 1. 20.
- 1155 **Russow**, E., vergl. Untersuchgn. z. Histiologie d. vegetativen u. sporenbild. Organe u. d. Entwickl. d. Sporen der Leitbündel-Kryptogamen, bes. der Marsiliaceen, mit Berücks. der Phanerogamen. M. 11 col. Taf. Petersb. 1872. gr. 4. (S.-A.) Hlwd. 8. 40.
- 1156 — Betrachtgn. üb. d. Leitbündel- u. Grundgewebe aus vergleichend morpholog. u. phylogenet. Gesichtspunkt. Dorp. 1875. 4. Nicht im Handel. 4. —
- 1157 **Sachs**, üb. d. Wachstum d. Haupt- u. Nebenwurzeln. M. Abbildgn. 1872. (A.) 2. 40.
- 1158 — üb. d. gesetzmäss. Stellg. der Nebenwurzeln 1. u. 2. Ordn. bei verschied. Dicotyledonen-Gattgn. M. 2 Taf. Wien 1858. 1. —
- 1159 — üb. d. Einfluss d. Tageslichts auf Neubildg. u. Entfaltg. verschiedener Pflanzenorgane. 1863. 4. (S.-A.) 1. 40.
- 1160 — üb. d. Auftreten d. Stärke bei d. Keimg. ölhalt. Samen. M. 2 Taf. 1859. 4. (A.) 1. 20.
- 1161 — üb. einige neue mikroskop.-chem. Reactionsmethoden. M. 2 col. Taf. Wien 1859. (S.-A.) 1. 20.
- 1162 — Krystallbildung u. Veränd. b. d. Gefrieren u. Aufthauen saft. Pflanzentheile. 1860. (S.-A.) 1. 20.
- 1163 — physiol. Untersuchgn. üb. d. Keimg. d. Schminkbohne (*Phaseolus multifl.*) M. 3 Taf. Wien 1859. (S.-A.) 1. 60.
- 1164 — üb. d. Porosität d. Holzes. Würzb. 1877. — 80.
- 1165 — üb. d. Durchleuchtg. d. Pflanzentheile. M. Taf. 1860. (S.-A.) — 80.
- 1166 **Sachsse**, üb. einige chem. Vorgänge bei d. Keimung v. *Pisum sativum*. Lpz. 1872. — 80.
- 1167 **Saint-Hilaire**, A. de, leçons de botanique, compr. principalement la morphologie végét., la terminologie, la botanique comparée etc. Av. 24 pl. gr. en t.-d. Paris 1841. (14 fr.) Hfz. 4. —
- 1168 — mém. s. l. plantes auxquelles on attribue un placenta central libre, et s. la nouv. fam. de Paronychiées. Av. pl. Paris 1816. 4. (S.-A.) 3. —
- 1169 **Salter**, on a sexual monstrosity consist. in the development of polleniferous ovules in the spec. of *Passiflora*. W. pl. 1863. (A.) 1. —
- 1170 **Samen u. Keimung**. 13 kleinere Schriften hierüber von A. Braun (14 Bll. Zeichnungen), A. De Candolle, Hildebrand, Prillieux, Rossmann, Schleiden, van Tieghem, Treviranus, Turpin etc., in deutscher u. französ. Sprache. 4. u. 8. M. Tafeln. 4. —
- 1171 **Sandéén**, P. F., bidr. till känded. om Gräsembryots byggnad og utveckling. M. 2 Taf. Lund 1869. 4. (S.-A.) 2. 20.
- 1172 **Sanio**, üb. d. im Winter Stärke führ. Zellen d. Holzkörpers dicotyler Holzgewächse. M. Taf. Halle 1858. 1. 40.
- 1173 — üb. endogene Gefässbündelbildg. M. 3 Taf. 1864. 4. (A.) 2. —
- 1174 — Bemerkgn. üb. meine Ansichten Gefässbündelbildung betr. 1865. 4. (A.) 1. —
- 1175 — üb. d. Bau u. d. Entwickl. d. Korkes. M. 7 Taf. Berl. 1858. (S.-A.) 3. 60.
- 1176 — vergleich. Untersuchgn. üb. d. Elementarorgane d. Holzkörpers. M. Taf. — Vergl. Untersuchungen üb. d. Zusammensetzg. d. Holzkörpers. — Einige Bemerkk. üb. d. Bau d. Holzes. M. Taf. 1860—63. 4. (A.) 5. —
- 1177 **Savi**, P., s. strutt. ed esistenza degli stromi di alc. piante. C. tav. 1839. 4. (A.) — 80.

- 1180 **Schacht**, H., d. Spermatozoiden im Pflanzenreich. M. 6 Taf. Brschw. 1864. gr. 8. (4. —) 3. —
- 1181 — üb. d. Befruchtg. b. *Gladiolus seget.* u. b. *Phormium tenax*. 2 Thle. m. 3 Taf. Berl. 1856—57. (S.-A.) 1. 80.
- 1182 — nouv. recherches s. la fécondation dans le *Gladiolus segetum* et dans le *Phormium tenax*. 2 pts. av. 3 pl. Par. 1857. (A.) 1. 80.
- 1183 — üb. d. Entstehung d. Pflanzenkeims. M. Taf. Regensb. 1855. (S.-A.) 1. 20.
- 1184 — Entwicklungsgesch. des Pflanzen-Embryon. M. 26 z. Th. col. Taf. Amsterd. 1850. 4. cart. Gekr. Preissch. 7. —
- 1185 — Milchsaftgefäße d. *Carica papaya*. M. 2 Taf. 1856. (S.-A.) 1. —
- 1186 — d. Milchsaftgefäße d. Euphorbiaceen. M. Taf. 1851. 4. (A.) — 80.
- 1187 — z. Entwicklungsgesch. flächenart. Stammorgane. M. Taf. 1853. (S.-A.) — 80.
- 1188 — physiolog. Botanik. Die Pflanzenzelle, der innere Bau u. d. Leben d. Gewächse. M. 390 mikroskop. Abbildgn. Berl. 1852. 4. (20. —) Pp. 6. —
- 1189 — Der Baum. Studien üb. Bau u. Leben d. höheren Gewächse. Mit Holzschn. u. 7 Taf. Berl. 1853. Beigelegt ist ein 3 Seiten langer Brief des Verfassers an Prof. A. Braun. 5. —
- 1190 — dasselbe, 2. Aufl. M. 575 Abbildgn. Berl. 1860. (13. —) Hlwd. 7. 40.
- 1191 — Grundr. d. Anat. u. Physiol. der Gewächse. M. 349 mikroskop. Abbildgn. Berl. 1859. (4. 50.) Hfz. 3. 40.
- 1192 — Beiträge z. Anat. u. Physiol. der Gewächse. M. 9 Taf. u. zahlr. Holzschn. Berl. 1854. (10. —) Hfz. 4. 20.
- 1193 — Lehrb. d. Anatomie u. Physiologie der Gewächse. 2 Bde. M. 11 lith. Taf. u. 306 Holzschn. Berl. 1856—59. (25. —) Hfz. 12. —
- 1194 — das Mikroskop u. s. Anwendung, bes. z. Pflanzen-Anat. u. Physiologie. M. 6 Taf. Berl. 1851. (5. —) Hlwd. Beiliegend: v. **Mercklin**, d. Miskroskop u. s. Leistungen. Riga 1846. 2. —
- 1195 — — dasselbe, 2. Aufl. M. 51 Holzschn. u. 5 Taf. Berlin 1855. (5. —) Hlwd. 2. 40.
- 1196 — dasselbe, 3. Aufl. M. 10 Holzschn. u. 2 Taf. Berl. 1862. (6. 75.) Hlwd. 4. —
- 1197 **Schiede**, de plantis hybridis sponte natis. Cassel 1825. 1. 20.
- 1198 **Schiewek**, O., üb. Pflanzenverbänderung. M. Taf. Bresl. 1867. 1. 40.
- 1199 **Schimper**, C., Vorträge üb. d. Möglichk. e. wissenschaftl. Verständnisses d. Blattstellg. etc. M. Taf. 1835. (A.) 1. 40.
- 1200 (—) **Heiter**, K., Flieder u. Goldlack. E. poet. Brief üb. Zahlen u. Dinge. Zweibr. 1842. (Nicht im Handel.) 2. —
- 1201 **Schleiden**, L. J. Die Pflanze u. ihr Leben. Populäre Vorträge. M. 5 farb. Taf. u. 13 Holzschn. Lpz. 1848. (6. 75.) Hfz. 2. —
- 1202 — — dasselbe, 2. Aufl. Mit 5 farb. Taf. u. 15 Holzschn. Lpz. 1850. (7. 50.) Hfz. 2. 40.
- 1203 — — dasselbe, 3. Aufl. Mit 5 farb. Taf. u. 15 Holzschn. Lpz. 1852. (8. 25.) Hfz. 3. 20.
- 1204 — dasselbe, 4. Aufl. M. 5 Kpfrtfn., 1 Farbendruck u. 14 Holzschnittblättern. Lpz. 1855. (9. —) Hfz. 4. 40.
- 1205 — Grundzüge d. wissenschaftl. Botanik. 2 Bde. Lpz. 1842—43. (14. —) Hfz. 3. —
- 1206 — — — dasselbe, 2. Aufl. 2 Bde. A. u. d. T.: Die Botanik als inductive Wissenschaft. M. Holzschn. u. 5 Kpfrtfn. Lpz. 1845—46. (19. 50.) Hfz. 5. 60.
- 1207 — — — dasselbe, 3. Aufl. 2 Bde. Mit 258 Holzschn. u. 5 Kpfrtfn. Lpz. 1849—50. (20. 50.) Hfz. 9. 40.
- 1208 — Beiträge z. Phytogenesis. M. 2 Taf. Berl. 1830. (S.-A.) 1. 20.
- 1209 — üb. Bild. des Eichens u. Entstehg. des Embryo's bei d. Phanerog. M. 3 z. Th. col. Taf. Bonn 1839. 4. (S.-A.) (7. —) 2. 40.
- 1210 **Schmalhausen**, Beitr. z. Kenntn. d. Milchsaftbehälter d. Pflanzen. M. 2 Taf. Petersb. 1877. 4. 1. 40.
- 1211 — üb. d. Grasinflourescenz. M. Taf. (S.-A.) In russ. Sprache. 1. —
- 1212 **Schmidel**, C. Chr., icones plantarum et analyses partium. Editio II. cur. V. Bischoff. 2 manipuli. C. 50 tabb. color. (Norimb.) 1782—83. fol. Pp. 24. —

- 1213 **Schmidt**, P., üb. einige Wirkungen d. Lichts auf Pflanzen. Bresl. 1870. 1. —
- 1214 **Schmitz**, Fr., Beob. üb. d. Entwicklg. d. Sprossspitze d. Phanerogamen. I. Halle 1874. — 80.
- 1215 **Schübler**, 5 versch. Abhdlgn. üb. d. Farben- u. Geruchsverhältn. d. Pflanzen. Tüb. 1831. 1. 80.
- 1216 **Schultz-Schultzenstein**, C. H., üb. d. Kreislauf d. Saftes im Schöllkraute etc. M. Taf. Berl. 1822. 1. —
- 1217 — d. Fortpflanzung u. Ernährung d. Pflanzen. M. 3 Taf. Stgt. 1828. (10. 50.) Pp. 1. 80.
- 1218 — s. la circulation et s. les vaisseaux lactifères dans les plantes. Av. 23 pl. Paris 1839. 4. (10. —) 4. 80.
- 1219 — die Natur der lebendigen Pflanze. 2 Bde. m. Kpfrn. Berlin 1823—28. (20. 75.) Pp. 7. —
- 1220 — die Entdeckung d. wahren Pflanzennahrung. Berl. 1844. 1. 20.
- 1221 — die Cyklose d. Lebenssaftes in d. Pflanzen. M. 33 Taf. Bonn 1841. 4. (30. —) Pp. 7. —
- 1222 — die Anaphytose oder Verjüngung der Pflanzen. Berlin 1843. (3. 75.) Hlwd. 1. 40.
- 1223 — neues System d. Morphologie d. Pflanzen. M. Taf. Berl. 1847. Pp. 2. —
- 1224 — die Verjüngung im Pflanzenreich. M. Taf. Berl. 1851. — Dess. der organisirende Geist der Schöpfung in ihr. Einfl. auf die Civilisation. Berl. 1851. Hlwd. 2. 20.
- 1225 — üb. Pflanzennährg., Bodenerschöpfung u. Bodenbereicherung. Berl. 1864. 1. —
- 1226 **Schultze**, Max, das Protoplasma der Rhizopoden u. der Pflanzenzellen. Lpz. 1863. gr. 8. 1. 20.
- 1227 **Schumacher**, W., die Diffusion in ihren Beziehungen z. Pflanze. M. Holzschn. Lpz. 1861. (4. 50.) Pp. 1. 80.
- 1228 — d. Physik der Pflanze. M. Holzschn. Berl. 1867. (8. —) Hfz. 4. 80.
- 1229 — Die Ernährung d. Pflanze. M. 40 Holzschn. Berl. 1864. (10. 50.) Hfz. 6. —
- 1230 **Schwendener**, S., d. mechan. Princip im anatom. Bau d. Monocotylen. M. 13 Holzschn. u. 14 Farbendrucktaf. Lpz. 1874. Lex.-8. (12. —) Hlwd. 9. —
- 1231 — üb. d. Verschiebungen seitlicher Organe durch ihr. gegenseit. Druck. M. Taf. — Ueb. d. Stellungsändergn. seitlicher Organe etc. Bas. 1875. (S.-A.) 1. 40.
- 1232 **Seetzen**, U. J., de morbis plantarum. Gött. 1789. — H. A. G. Endter, de Astragalo exscapo Linn. Ibid. eod. — 80.
- 1233 **Seynes**, J. de, de la germination. Par. 1863. 1. —
- 1234 **Siragusa**, sulle funzione de' radice delle piante. 1874. 1. —
- 1235 **Sketches** of the physiology of vegetable life. W. 14 pl. London 1811. 1. 80.
- 1236 **Smith**, J., on perfect seed produced without pollen. W. plate. London 1839. 4. (A.) 1. —
- 1237 **Solms-Laubach**, üb. d. Bau d. Samen in d. Fam. d. Rafflesiaceae u. Hydnoraceae. M. Taf. 1874. 4. (S.-A.) 1. 20.
- 1238 — üb. d. Thallus v. Pilostyles Haussknechtii. M. Taf. 1874. (A.) 1. 20.
- 1239 — d. Haustorium d. Lorantheen u. d. Thallus d. Rafflesiaceen u. Balanophoreen. M. 4 Taf. Halle 1875. 4. (S.-A.) (6. —) 4. 40.
- 1240 — Bau u. Entwicklg. d. Ernährungsorgane parasit. Phanerogamen. M. 8 color. Taf. Lpz. 1868. gr. 8. (A.) 6. 40.
- 1241 **Sorauer**, üb. d. Spaltöffnungen b. d. Liliaceen. M. Taf. (S.-A.) 1. —
- 1242 — üb. d. Spaltöffnng. bei Amaryllideen u. Liliaceen. (S.-A.) — 80.
- 1243 — Handb. der Pflanzenkrankheiten. M. 26 Holzschn. u. 16 Farbendrucktaf. Berl. 1874. Lex. 8. (15. —) Hfz. 11. 40.
- 1244 — d. Milbensucht d. Birnbäume (Acariasis). M. col. Taf. (Berl. 1873). — Nebst Recens. von **Magnus**. 4. 1. 20.
- 1244a **Soyer-Willemet**, mém. sur le nectaire. — **Desvaux**, rech. s. l. appareils sécrétoires du Nectar ou du Nectaire dans les fleurs. Paris 1827. (A.) 126 pp. 1. 80.
- 1245 **Spallanzani**, expériences pour servir à l'hist. de la génération des animaux et des plantes. Av. 3 pl. Genève 1785. Pp. 1. 60.
- 1246 **Spencer**, on circulation and the formation of wood in plants. W. plate. 1866. gr. 4. (A.) 1. 80.

- 1247 **Sperk**, G., d. Lehre v. d. Gymnospermie im Pflanzenreiche. M. 7 Taf. (200 Fig.) Petersb. 1869. gr. 4. (S.-A.) 4. 40.
- 1249 **Sprengel**, K., v. d. Bau u. d. Naturd. Gewächse. M. 14 Kpfrt. Halle 1812. (14. 25.) 3. —
- 1250 **Spring**, s. la périodicité physiolog. Brux. 1869. (S.-A.) — 80.
- 1251 **Stahl**, Entwicklsgesch. u. Anat. d. Lenticellen. M. Taf. Halle 1873. 4. (S.-A.) 1. 20.
- 1252 **Steinbrinck**, C., üb. d. anatom. Ursachen d. Aufspringens der Früchte. Bonn 1873. — 80.
- 1253 **Steinheil**, s. le mode d'accroissement des feuilles. 1837. (S.-A.) 1. 20.
- 1254 — observat. à la théorie de la Phyllotaxis et des Verticilles. 2 pties. Av. 1 pl. 1835. (A.) 1. —
- 1255 — observat. botaniques. Ouvr. posth. gr. 4. (S.-A.) — 80.
- 1256 **Stenhouse**, F., on the oils produced by the action of sulphuric acid upon various classes of vegetables. 1850. 4. (A.) — 80.
- 1257 **Stenzel**, üb. d. Grenze zw. Blatt u. Stamm. Regensb. 1864. (A.) — 80.
- 1258 — Beobachtgn. an durchwachsenen Fichtenzapfen. Beitr. z. Morphologie der Nadelhölzer. M. 4 lith. Taf. Dresd. 1876. 4. Hlwd. 3. 20.
- 1259 **Strasburger**, E., üb. Zellbildg. u. Zelltheilg. 2. Aufl., nebst Untersuch. üb. d. Befruchtung. M. 8 Taf. Jena 1876. (12. —) Hfz. 9. —
- 1260 — z. Entwicklsgesch. d. Spaltöffnungen. M. 8 Taf. 1866. (A.) 4. 60.
- 1261 — Studien üb. Protoplasma. M. 2 Taf. Jena 1876. cart. 1. 60.
- 1262 **Struve**, de silicia in plantis nonnullis. C. 2 tabb. Berol. 1835. — 80.
- 1263 **Suckow**, üb. Pflanzenstacheln u. ihr Verhältn. zu Haaren u. Dornen. Bresl. 1873. — 80.
- 1264 **Suringar**, waarnemingen v. eenige plantaardige monstrositeiten. M. 6 Taf. Amst. 1873. 4. (S.-A.) 3. —
- 1265 **van Tieghem**, rech. s. la symétrie de structure des plantes vascul. I (le tout publié: la racine. Avec 6 pl. Paris 1871. gr. 8. (S.-A.) Hlwd. Mit Re- cension von **Reinke** (Gött. gel. Anz.) 9. —
- 1266 **Trécul**, de la présence du Latex dans les vaisseaux spiraux réticulés, rayés et ponctués etc. Av. pl. 1857. (A.) Schluss handschr. 1. —
- 1267 — rech. s. l'origine des bourgeons adventifs. Av. 9 pl. Par. 1847. (S.-A.) 4. —
- 1268 **Treviranus**, üb. Pflanzenmissbildgn. (Aristolochia Siphon). 2 Thle. m. 2 Taf. 1859. 1. 20.
- 1269 — Beiträge z. Pflanzenphysiologie. M. 5 Kpfrtfln. Gött. 1811. Pp. 1. 20.
- 1270 — Physiologie d. Gewächse. 2 Bde. in 3 Thlen. M. 6 Taf. Bonn 1835—38. (21. —) Pp. 4. 60.
- 1271 — Bemerkgn. üb. d. Bau d. Befruchtgtheile u. d. Befrucht.-Geschäft d. Gewächse. M. 3 Taf. 1825. 4. (A.) 1. 20.
- 1272 — d. Lehre v. Geschlechte d. Pflanzen. Bonn 1822. Pp. — 80.
- 1273 — vermischte Schriften anat. u. physiol. Inhalts, Bd. IV. m. 6 Kpft. (Enth. 7 Abhdlgn. phytolog. Inhalts u. 2 Abh. üb. d. Verhältn. d. niedern Thiere z. d. höhern, u. üb. anat. Bewegungen organ. Elementar gewisser Organe d. zweyschaal. Mollusken). Brem. 1821. 4. 3. —
- 1274 — üb. einige Arten anomal. Holzbildung bei Dicotyledonen. — Einige Bemerkk. üb. d. Fruchtbau d. Cruciferen. 1847. 4. (A.) — 80.
- 1275 — von d. Entwicklung d. Embryo u. seiner Umhüllgn. im Pflanzen-Ey. M. 6 Kpfrt. 1815. 4. Pp. 2. —
- 1276 **Tschistiakoff**, J., matériaux p. s. à l'hist. de la cellule végétale. Rech. anatom. et physiolog. 3 pts.: développement des sporanges et des spores chez les Polypodiaceés, les Marattiaceés. et d'Equisetum et Lycopodium. Av. 10 pl. en partie col. Flor. et Par. 1874. Lex. 8. (S.-A.) 8. —
- 1277 — Beiträge z. Physiol. der Pflanzenzelle. M. Taf. Lpz. 1875. 4. (S.-A.) 1. 20.
- 1278 — Beiträge z. Theorie d. Pflanzenzelle. II. Serie: Entwicklung des Pollens bei Epilobium angustifolium. M. 5 z. Th. col. Taf. Lpz. 1875. (A.) 3. 40.
- 1279 **Tulasne**, L. R., études d'embryogénie végétale. 2 parties. Avec 17 belles pl. gr. Paris 1849—55. gr. 8. (S.-A.) Hfz. 11. —
- 1280 **Turpin**, examen d'une Chloranthe, ou monstrosité observée s. l'inflorescence du Saule Marceau. Av. pl. Par. 1833. 1. 20.

- 1281 **Turpin**, collection de 22 mém. d'anatomie et de physiol. des plantes (organographie et organogénie végétales), dont 11 in 4^o et 11 in 8^o. Avec 30 (46) pl. en partie color. Paris 1820—33. Rel. en in 2 vols. 4^o et in 8^o, d. veau. 24. —
Collection fort intéressante, provenant de la bibliothèque de Turpin lui même. La plupart des planches sont doubles, avant et avec la lettre. Il se trouve ajouté 9 certificats de réception de l'Acad. des sciences de Paris (Institut de France), signés par les secrétaires Arago, Cuvier, et Fourier, et une lettre et adresse autogr. de l'auteur à l'Académie.
- 1282 — mém. s. la greffe ou le collage physiolog. des tissus organ. Av. 2 pl. Paris 1831. (S.-A.) cart. 129 pp. 2. —
- 1283 — s. les Biforines, organes nouv. situés entre les vésicules du tissu cellul. des feuilles dans quelques Aroïdées. Av. 5 pl. 1836. (S.-A.) 2. 20.
- 1284 **Uhlworm**, z. Entwicklgsgesch. d. Trichome m. Berücks. d. Stacheln. M. 2 Taf. Halle 1873. 4. 2. —
- 1285 **Unger**, F., Grundzüge d. Anat. u. Physiol. der Pflanzen. M. Holzschn. Wien 1846. (4. 50.) Hfz. 1. 20.
- 1286 — Dasselbe, 2. Aufl. M. 116 Illustr. Wien 1866. Hfz. 2. 60.
- 1287 — Anatomie u. Physiologie der Pflanzen. Mit 139 Holzschn. Wien 1855. (12. 50.) Hfz. 6. —
- 1288 — üb. Bau u. Wachsth. d. Dicotyledonen-Stammes. M. 16 Taf. Petersb. 1840. 4. 6. 60.
- 1289 — üb. merismat. Zellbildg. bei d. Entwickelg. d. Pollens. M. Taf. 1844. 4. — 80.
- 1290 — Pflanzen-Missbildgn. M. 3 Taf. Wien 1849. fol. (S.-A.) 1. 80.
- 1291 — einige Antholysen von Primula chin. Lindl. M. 2 Taf. 4. (A.) 1. 40.
- 1292 — üb. Aufnahme v. Farbstoffen bei Pflanzen. M. col. Taf. M. Nachtrag. Wien 1849. 53. 4. u. 8. 1. 40.
- 1293 — d. Exantheme d. Pflanzen u. einige mit diesen verwandte Krankheiten d. Gewächse. M. 7 col. Kpfrtfn. Wien 1833. Hfz. 5. —
- 1294 — Beiträge z. Physiologie d. Pflanzen. I—VII. M. 3 Taf. Wien 1853—58. (S.-A.) Vergriffen. 3. 60.
- 1295 — Beiträge z. Anatomie u. Physiologie d. Pflanzen. IX. XII. u. XV. M. Taf. Wien 1864—68. (S.-A.) 1. 80.
- 1296 — d. System d. Milchsaftgänge in Alisma Plant. M. 2 col. Taf. Wien 1857. 4. (S.-A.) 1. 20.
- 1297 — üb. d. Wachstum d. Stammes u. d. Bildg. d. Bastzellen. M. 2 Taf. Wien 1858. gr. 4. (S.-A.) 1. 60.
- 1298 **Vaillant**, de structura florum etc. Lugd. Bat. 1718. 4. 1. —
- 1299 **Vaupell**, üb. d. peripher. Wachstum d. Gefässbündel d. dicotyledonen Rhizome. M. 2 Taf. Lpz. 1855. 1. 40.
- 1300 **Velten**, W., Beweg. u. Bau d. Protoplasma. Reg. 1873. (S.-A.) — 80.
- 1301 **Vesque**, mém. s. l'anatomie comparée de l'écorce. Av. 3 pl. Par. 1846. 3. 60.
- 1302 **Vierordt**, üb. d. bisher. die Endomose betreff. Untersuchgn. — Physik des organ. Stoffwechsels. 2 Thle. (A.) 1. 20.
- 1303 **Ville**, recherches expériment. sur la végétation. Av. planches. Par. 1853. fol. Pp. 12. —
- 1304 **Vilmorin**, L., s. l'amélioration des plantes par le semis, et s. l'hérédité dans les végétaux. Paris 1859. (S.-A.) 1. 40.
- 1305 **Vogel**, R. A., de statu plantar. quo noctu dormire dicuntur. Gött. 1768. 4. 1. —
- 1306 **Vries**, H. de, de invloed der temperatuur op de levensverschynselen der planten. s'Gravenh. 1870. 1. —
- 1307 — de l'influence de la pression du liber s. la structure des couches ligneuses annuelles. Av. 8 pl. (A.) 3. —
- 1308 — üb. Wundholz. M. 3 Taf. in 4. Regensb. 1876. (S.-A.) 2. 40.
- 1309 **Vry**, J. E. de, de analysi chymica qua partes plantar. et animal. remotae cognoscuntur. Roterod. 1838. 1. 20.
- 1310 **Wacker**, mikroskop. Physiologie (Hypothesen üb. Saftbewegung). Culm 1858. 4. 1. —
- 1311 **Waldenburg**, Krankheiten d. Pflanzengewebes. M. Taf. (A.) — 80.

- 1312 **Walpers**, üb. *Viola odor.* — Beitr. z. Kenntn. d. Amylum. 2 Thle. m. Taf. 1852—53. (S.-A.) 1. 40.
- 1313 **Warming**, E., Untersuchgn. üb. Pollen bildende Phyllome u. Kaulome. M. 6 Taf. Bonn 1873. gr. 8. (5. —) 3. 80.
- 1314 — om forskjellen mellem Trichomer og Epiblastemer af højere rang. Mit Abbildgn. Kjöb. 1873. (S.-A.) 1. 40.
- 1315 — smaa biolog. og morfolog. bidrag. Mit Holzschn. Kopenh. 1876. (S.-A.) 1. —
- 1316 — forgreningsforhold hos Phanerogamerne, med hensyn til klovning af vækstpunktet. M. 11 Kpfrtfl. u. 15 Holzschn. Kjöb. 1872. 4. (S.-A.) 173 pp. —
Le même, résumé du mémoire intitulé: Recherches s. la ramification des phanérogames, principal. au p. de vue de la partition du point végétatif. Copenh. 1872. 4. (S.-A.) 50 pp. 9. —
- 1317 — nogle jagttagelser over varmendviklingen hos en Aroidee *Philodendron Lundii*. M. Taf. 1867. (S.-A.) 1. 20.
- 1318 — le *Cyathium* de l'Euphorbe est-il une fleur ou réellem. une inflorescence? Av. 3 pl. Copenh. 1871. 2. 40.
- 1319 **Weidemann**, G., Beitr. z. Morphologie d. perennir. Gewächse. M. 2 Tafeln. Marb. 1871. 1. 40.
- 1320 **Weiss**, A. J. G., Beitrag z. Kenntn. d. Spaltöffnungen. M. 2 Taf. 1857. (A.) — 80.
- 1321 **Wenzlaff**, de defoliatione plantarum. Berol. 1844. — 80.
- 1322 **Westerhoff**, R., de seminum alior. fundor. permutatione. Gron. 1824. 4. (A.) 233 pp. 2. 40.
- 1323 **Westermaier**, M., die ersten Zelltheilgn. im Embryo v. *Capsella bursa past.* M. Mit Taf. Regensb. 1876. 1. 20.
- 1324 **Wichura**, M., d. Bastardbefruchtgn. im Pflanzenr. erläut. an den Bastarden d. Weiden. M. 2 Taf. in Naturseibstdr. Bresl. 1865. gr. 4. cart. (7. —) 5. 20.
- 1325 — d. Polarität d. Knospen u. Blätter. M. Taf. Regensb. 1844. (A.) 1. —
- 1326 **Wiegmann**, üb. d. Bastarderzeugung im Pflanzenreiche. Braunsch. 1828. 4. Fleckig. — 80.
- 1327 — die Krankheiten u. krankhaften Missbildgn. d. Gewächse. M. 1 Kpfrtfl. Brschw. 1839. — b) **A. Wigand**, Grundlegung d. Pflanzen-Teratologie. Marb. 1850. Pp. 2. 40.
- 1328 — u. **Pölstorff**, üb. d. anorgan. Bestandtheile d. Pflanzen. Braunsch. 1842. — 80.
- 1329 **Wiesner**, Untersuchgn. üb. d. Farbstoffe einiger f. chlorophyllfrei gehaltene Phanerogamen. M. col. Taf. 1872. (A.) 1. —
- 1329a — mikroskop. Untersuchgn. (4 Thle.: Fasern — Stärke — Drogen — Fermentorganismen.) M. Holzschn. Stuttg. 1872. gr. 8. 2. 20.
- 1330 — üb. d. Bogenwerth d. Blattbasen. M. Taf. 1861. — Stellungsverh. der Nebenblätter. M. 2 Taf. 1860. — Ueb. d. Lage d. Blattbasis. 1862. — Blattbögen u. ihre Berechnung. M. Taf. 1861. (S.-A.) 3. —
- 1331 — üb. d. herbstl. Entlaubg. d. Holzgew. M. Taf. 1871. (S.-A.) 1. —
- 1332 — d. natürl. Einrichtungen z. Schutze d. Chlorophylls d. lebenden Pflanze. Wien 1876. gr. 4. 1. 80.
- 1333 **Wigand**, A., Grundlegung der Pflanzen-Teratologie. Marb. 1850. Pp. 1. 20.
- 1334 — botanische Untersuchungen. M. 6 Taf. Brschw. 1854. (4. 50.) Hfz. Mit Zeichnungen (über Blattstellung) von A. Braun. 3. —
- 1335 — üb. d. Deorganisation d. Pflanzenzelle, bes. üb. d. physiol. Bedeut. von Gummi u. Harz. M. 3 Taf. Berl. 1863. (S.-A.) 3. —
- 1336 — Intercellularsubstanz u. Cuticula. M. 2 Taf. Brschw. 1850. (4. 50.) 1. 80.
- 1337 — Kritik u. Gesch. der Lehre v. d. Metamorphose der Pflanze. Lpz. 1846. Pp. Mit Dedikationsbrief des Verf. an Prof. Braun. 1. 40.
- 1338 **Willkomm**, die Bewegung d. Safts im Pflanzenkörper. 1869. (S.-A.) 1. —
- 1339 — Deutschlands Laubhölzer im Winter. M. 103 Holzschn. Dresden 1859. gr. 4. (4. 50.) 2. 40.
- 1340 **Wimmer**, F., wildwachsende Bastardpflanzen. Breslau 1860. 4. (S.-A.) 1. 20.
- 1341 **Wittstein**, G. C., Anleitung z. chem. Analyse v. Pflanzen u. Pflanzentheilen auf ihre organ. Bestandtheile. Nördl. 1868. (6. —) Hfz. 4. —

- 1342 **Wretschko**, z. Entwickl'gsgesch. getheilte u. gefied. Blattformen. M. 2 Taf. Wien 1864. (S.-A.) — 80.
- 1343 **Wright**, Ch., the uses and origin of the arrangements of leaves of plants. W. pl. 1871. gr. 4. (A.) 2. 20.
- 1344 **Wydler**, H., kleinere Beitr. z. Kenntn. einheim. Gewächse. — Morphologische Notizen — in 10 Hftn. u. Bdn. M. Tafeln. A. d. J. 1844—74. (A. u. S.-A.) 8. —
- 1345 — üb. dichotome Verzweigung d. Blütenaxen dicotyled. Gewächse. M. 2 Taf. Halle 1843. — Ders., üb. d. symmetr. Verzweigungsweise dichotomer Inflorescenzen. M. 3 Taf. Regensb. 1851. — Ders., üb. dichasiale Verzweigung. Reg. 1876. (S.-A.) cart. 3. —
- 1346 — d. Knospenanlage d. Blätter. M. Taf. 1850. (A.) — 80.
- 1347 — z. Kenntn. d. Gras-Infloreszenz. M. 2 Taf. 1846. (A.) 1. —
- 1348 — üb. d. Verstäubungsfolge d. Antheren v. *Lychnis vispert.* M. 2 Taf. 1859. 4. (A.) 1. 20.
- 1349 — s. la format. de l'ovule et de l'embryon des Scrofulaires. Av. pl. — Globules sortant du stigmatte de *Pocockia cret.* Gen. 1837—38. 1. —
- 1350 **Zantedeschi**, dell' influenza dei raggi solari rifratti dal vetri color. sulla vegetaz. delle piante. 1842. gr. 4. — 80.
- 1351 **Zeitschrift** für wissenschaftl. Botanik, von M. J. Schleiden und C. Nägeli. Heft 1—4 (nicht mehr erschienen). Mit 16 z. Th. col. Tfn. Zür. 1844—46. (20. —) Hfz. 12. —
- 1352 **Zellbildung**, 6 kl. Abhandlgn. v. Hanstein, Magnus, Reissek, Slack, Tschistiakoff und Velten. M. 3 Taf. 4. u. 8. 2. 80.
- 1353 **Zuccarini**, J. G., Charakteristik der deutschen Holzgewächse im blattlosen Zustande. Heft 1 u. 2 (nicht mehr ersch.) M. 18 col. Taf. Münch. 1829. 4. (17. —) 5. —
- 1354 — üb. 2 merkw. Pflanzen-Missbildgn. M. 2 Taf. 4. (A.) 1. 40.

Phanerogamen.

- 1355 **Agardh**, C. A., conspectus specier. Nicotianae. Kop. 1820. — 80.
- 1356 — J. G., synopsis gen. Lupini. C. 2 tabb. Lund. 1835. 1. 20.
- 1357 **Agave filifera** Salm — *Agave univittata* — *Agave Ellemeetiana*. Blühende Exemplare dieser drei Agaveen, nach der Anordn. Prof. A. Braun's im Berliner botan. Garten photograph. aufgenommen. 3 Blatt in gr.-fol. 6. —
- 1357a — *Ellemeetiana* — *Agave univittata*. In anderer Aufnahme als die vorhergehende: Im Gewächshause, mitten unter verwandten Arten. 2 photogr. Bll. in gr. fol. 4. —
- 1358 **Agaveae**. — 11 Abhandlungen v. G. Engelmann, Jacobi, Magnus, Martins, Salm-Dyck, Vaupell u. A. Mit Abbildgn. 4. u. 8. 4. —
- 1359 **Anderson**, Th., enumer. of the spec. of Acanthaceae from Africa. 1864. (S.-A.) 1. 40.
- 1360 **Andersson**, N. J., om slägtet *Apluda*. M. Taf. — Om de med *Saccharum* beslägtade genera. Kjöb. 1855. (Å.) 1. —
- 1361 — monographiae *Andropogonearum*. I. (un.): *Anthistiriae*. C. tab. Holm. 1856. 4. 1. 60.
- 1362 — a synopsis of North Amer. Willows (*Salices*). Camb. 1858. (S.-A.) 1. 20.
- 1363 — monogr. *Salicum hucusq. cognit.* Pars I. (unica.) C. 9 tabb. Holm. 1867. gr. 4. 8. —
- 1364 **Antoine**, Fr., d. Coniferen. M. 55 z. Th. col. Taf. Wien 1840. fol. (44. —) Hfz. 18. —
- 1365 **Apetalae**. 28 Abhandlungen v. Bail, Braun (6), Cesati, Hegelmaier, Kanitz, Klotzsch, Miquel, Ferd. v. Müller, Oersted, Regel, Uechtritz etc. M. Holzsch. u. Taf. 4. u. 8. 9. —
- 1365a — **Santalaceae**. — **Baillon**, s. le développ. de la fleur et du fruit des Santalacées. I. Av. pl. — **Celakovsky**, üb. Thesen. 2 Thle. — **A. Decandolle**,

- s. la fam. des Santalacées. fig. — **Gray**, on the genus *Buckleya*. = 4 A. u. S.-A., m. Holzschn. u. Taf. 1854—68. 8. 2. 40.
- 1365b **Apetalae. — Serpentariae.** 6 Abhandlungen v. Braun, J. D. Hooker, Regel, Solms-Laubach u. A. Mit Abbildgn. 4. u. 8. 2. 40.
- 1365c — **Thymelinae.** 6 Abhandlungen v. Batka, Caspary, Klotzsch, Lindberg u. Nees v. Es. Mit Taf. 4. u. 8. 2. 40.
- 1366 **Areschoug**, revisio *Cuscutarum Succiae*. Lund. 1853. — 80.
- 1366a — adnotatt. crit. de specieb. nonnullis gen. *Rumex*. C. tab. 1862. (A.) 1. —
- 1367 — on *Rubus Idaeus*, its affinities and origin. — Om de skandinav. *Rubusformerna* af gruppen *Corylifolii*. — Observat. om *Mentha*, *Sagina*, *Rubus*. 3 Hefte. 1854—73. (S.-A.) 1. 60.
- 1368 **Ascherson**, üb. *Chaerophyllum nitid.* M. 2 Taf. 1865. (S.-A.) 1. 80.
- 1369 — Vorarbeiten zu e. Uebers. der phanerogamen Meergewächse. 1867. (A.) — 80.
- 1370 — üb. einige *Achilleen-Bastarde*. M. 2 Taf. 1843. gr. 4. (A.) 1. 40.
- 1371 — üb. eine biolog. Eigenthümlichkeit der *Cardamine* prat. M. Taf. 1873. gr. 4. (A.) 1. 20.
- 1372 **Babington**, Ch. C., the british *Rubi*. Lond. 1869. Lwd. 4. 40.
- 1373 **Baillon**, H., histoire des plantes. Vol. I—II. 1. Avec 559 fig. en bois. Par. 1868—69. Imp.-8. (29 frcs.) 16. —
- Inhalt: Monographies des Renonculacées — Dilléniacées — Magnoliacées — Anonacées — Monimiacées — Rosacées — Connaracées.
- 1374 — La même: Renonculacées, av. 114 fig. (6 frcs.) 3. 80.
- 1375 — Dilléniacées, av. 50 fig. (3 frcs.) 2. —
- 1376 — Magnoliacées, av. 55 fig. (3 frcs.) 2. —
- 1377 — Anonacées, av. 86 fig. (6 frcs.) 3. 80.
- 1378 — Monimiacées, av. 64 fig. (3 frcs. 50.) 2. 40.
- 1379 — Buxacées et Stylocérées. Av. 3 pl. 3. 20.
- 1380 **Balfour**, descr. of the fruit and seed of *Clerodendron* Thoms. W. color. pl. 1863. — 80.
- 1381 **Barcianu**, üb. d. Blütenentwicklg. der *Onagraceen*. M. Taf. Naumb. 1874. 1. 40.
- 1382 **Barnéoud**, anatomie et organogénie du *Trapa natans*. Av. 4 pl. 1846. (S.-A.) 1. 60.
- 1383 **Bary**, A. de, *Prosopanche* Burm., e. neue *Hydnoree* a. Süd-Amerika. M. 2 Taf. Halle 1868. 4. (S.-A.) 2. 20.
- 1384 **Basiner**, Th. F. J., enumeratio monogr. specier. gener. *Hedysari*. C. 2 tabb. St. Petersburg 1845. 4. (A.) 1. 80.
- 1385 **Batka**, J. B., Monogr. d. Cassien-Gruppe *Senna*. M. 5 Taf. u. 1 col. Karte. Prag 1866. gr. 4. (7. 50.) 5. 40.
- 1386 — W., *Lauri Malabathri* Lam. adumbr. C. tab. 1833. 4. (A.) — 80.
- 1387 **Beer**, üb. e. Schleuderorgan in d. Früchten d. Orchideen. M. 2 Taf. 1857. (S.-A.) — 80.
- 1388 — die Familie d. *Bromeliaceen*. Wien 1857. 2. 80.
- 1389 — prakt. Studien an d. Familie d. Orchideen, nebst Kulturabweisgn. u. Beschreibg. aller schönblühenden trop. Orchideen. M. 1 Taf. u. Holzschn. Wien 1854. (9. —) 4. 40.
- 1390 **Beinling**, üb. d. geogr. Verbreitung d. *Coniferen*. Bresl. 1858. 4. (S.-A.) 1. 40.
- 1391 **Bennett**, review of the gen. *Hydrolea*, w. descr. of 3 new spec. W. pl. 1870. (S.-A.) — 80.
- 1392 **Bentham**, notes on the classification, history, and geogr. distribution of *Compositae*. W. 4 plates. (S.-A.) 8. —
- 1393 — on the *Eriogoneae* (*Polygonaceae*). W. 4 pl. 1836. 4. (A.) 2. 20.
- 1394 — revision of the genus *Cassia*. W. 4 pl. Lond. 1871. gr. 4. 9. —
- 1395 — **Grisebach**, **Oersted**, *Leguminosae*, *Scrophularineae*, *Labiatae*, *Gentianeae*, et *Malpighiaceae* *Americae* centr. O. O. u. J. (A.) 1. 20.
- 1396 **Berchthold** u. **Fieber**, die *Potamogeta* Böhmens. M. 4 Taf. Prag 1838. 1. 40.
- 1397 **Berens**, R., de *Dracone arbore* *Clusii*. C. tab. aen. Gött. 1770. 4. 1. 20.
- 1398 **Berg**, O., revisio *Myrtacearum* *Americae* hucusque cognitarum. (Hal. 1856.) (S.-A.) Lwd. 4. 40.

- 1399 **Berge**, H., Entwicklgsgesch. v. Bryophyllum calycinum. I. Zür. 1876. 1. 20.
 1400 **Bernoulli**, Uebers. d. bis jetzt bekannt. Arten v. Theobroma. M. 7 Tafeln.
 Zür. 1871. 4. (S.-A.) 3. 80.
 1401 **Bertoloni**, comm. de Mandragoris. C. 3 tabb. color. Bonon. 1834. gr. 4. 1. 80.
 1402 **Bischoff**, G. W., Beiträge z. Flora Deutschlands u. der Schweiz. 1. (einz.)
 Theil: die Cichorien. Heidelb. 1851. (6. —) Hfz. 2. 40.
 1403 **Bizio**, B., analisi del Loglio (Iolium temul. Linn.) 1827. 4. — 80.
 1404 **Blume**, Neesia, gen. plant. Javan. C. tab. col. 1836. 4. (A.) — 80.
 1405 — Urticaceae. C. 2 tabb. (A.) 1. —
 1406 **Böckeler**, O., die Cyperaceen d. kgl. Herbar. zu Berl. Abthlg. 1—9. Berlin
 1868—77. (A. aus der „Linnaea“, zus. 1532 Seiten.) 16. —
 1407 — — dasselbe, Abthlg. 2. 7. 8. 9. Lpz. 1870. 75—77. à 2. —
 1408 **Boer**, de Coniferis archipel. Indici. C. 3 tabb. Traj. 1866. gr. 4. 4. —
 1409 **Boissier**, E., icones Euphorbiarum, ou figures de 120 espèces du genre
 Euphorbia, dess. et gravées par **Heyland**, avec des considér. s. la classific.
 et la distribution géogr. des plantes de ce genre. Avec 122 plchs. Paris 1866.
 gr. fol. Hfz. 48. —
 1410 — et **Balansa**, descr. du genre Thurya. Av. pl. Par. 1857. (A.) — 80.
 1411 **Bolle**, C., d. Grasvegetation Italiens. Berl. 1862. (A.) — 80.
 1412 **Bongard**, gener. Lacis revisio speciesq. nonnullae novae. Adnexa est Philo-
 crena gen. Podostemnearum ord. nov. C. 6 tab. 1832. 4. (A.) 2. 40.
 1413 — Compositae Brasil. novae. C. 9 tabb. 1838. 4. (A.) 4. —
 1414 — essai monogr. s. l. espèces d'Eriocaulon du Brésil. 3. suite. Av. 9 pl.
 Petersb. 1839. 4. cart. 2. —
 1415 **Bornet**, recherches s. le Phucagrostis major. Cavol. Av. 11 pl. Par. 1864.
 (A.) 6. —
 1416 **Borszczow**, die Aralo-Caspischen Calligoneen. M. 3 Taf. Petersb. 1860. 4. 2. —
 1417 — d. pharmaceut. wicht. Ferulaceen d. Aralo-Caspischen Wüste. M. 8 Taf.
 Petersb. 1860. gr. 4. 4. —
 1418 **Braun**, Wuchs d. Ampelideen. — Ueb. Gipfelblüthen u. Gipfel-Inflorescenz.
 — Decussirte Blattstellung. — Veränderlichk. d. Zapfen d. Fichte. —
 Stellung d. Schuppen. 4. u. 8. (A.) 1. 60.
 1419 — üb. abnorme Blattbildg. v. Irida glabra. M. Taf. 1860. 4. (A.) 1. —
 1420 — Beitr. z. Feststellg. natürl. Gattgn. unt. d. Sileneen. Regensb. 1843. —
Ders., üb. Silene Pumilio. — **Fries**, E., Sileneae Scand. Ibid. 1843. (A.)
 cart. 1. 60.
 1421 — üb. d. Lorbeerbäume d. Gärten. Berl. 1852. 4. (S.-A.) 1. —
 1422 — üb. d. Blütenbau d. Gattg. Delphinium. M. 2 col. Taf. 1859. (S.-A.) 3. —
 1423 — Zurückführg. d. Gattg. Leersia auf Oryza. M. Taf. Berl. 1861. (S.-A.) —
Ders., üb. d. ital. Raigras (Lolium ital.) 1834. (A.) 1. 20.
 1424 — Blattstellungsverhältnisse der Sonnenblume photographisch dargestellt. —
 12 Original-Photographien der Blütenköpfe von Helianthus annuus, nebst
 handschriftl. Notizen, seine Untersuchungen üb. neue Blattstellungsverhält-
 nisse in den Köpfen der Sonnenblume betreff., deren Resultate in „Flora“,
 1865, u. in den „Sitzungsberichten der Ges. naturf. Freunde z. Berlin“, Nov.
 1865 u. Oct. 1867, niedergelegt sind. — 12 prachtvolle Photogr. v. O. Schliep-
 mann in Berlin, in 4, folio u. gross-folio, die Abbildungen in natürl. Grösse,
 mit beigelegtem Texte aus den angeführten Zeitschriften. 40. —
 1425 — 6 verschied. Abhdlgn. üb. Cycadeen. 1865.66. (S.-A.) 2. —
 1426 — üb. Schweinfurthia. **Ascherson**, üb. Anticharis. M. Taf. Berl. 1867. (S.-A.)
 1. 20.
 1427 — üb. d. Vorkomm. mehr. Hüllblätter am Kolben v. Arum macul., Calla
 pall. u. Richardia afric. Berl. 1869. (S.-A.) 1. —
 1428 — üb. d. Blattstellg. v. Pinus contorta — abnorme Fichtenzapfen — Krüppel-
 zapfen — Veränderlichk. d. Schuppen v. Picea excelsa — Missbildg. v. Po-
 docarpus. = 5 Hefte. Berl. 1869—75. (S.-A.) 1. 80.
 1429 — üb. d. Blütenbildung u. e. Missbildg. v. Podocarpus chinensis. Berl. 1869.
 (S.-A.) — 80.
 1430 — d. Frage nach d. Gymnospermie d. Cycadeen erläut. durch d. Stellg. dies.
 Familie im Stufengang d. Gewächsreichs. (2 Thle.) Berl. 1875. (S.-A.) 2. 80.

- 1431 **Braun**, Bemerkgn. üb. einige Cycadeen. Berl. 1876. (S.-A.) — 40.
 1432 — üb. *Lepidozamia Peroffskyana*. 1876. (S.-A.) — 40.
 1433 — üb. eine Ende 1875 im bot. Garten z. Palermo blühende *Furcraea elegans*, nach e. v. Prof. Todaro in Palermo eingesandten Photographie. Berl. 1876. (S.-A.) Mit der Orig.-Photographie in gr. 4. 2. 40.
 1434 — Bemerkgn. üb. *Agaveen*. Berl. 1876. (S.-A.) — 20.
 1435 **Breynei**, hist. natur. coeci radic. tinctorii etc. C. 2 tabb. (1 col.) Ged. 1731. 4. 1. 20.
 1436 **Brongniart**, A., s. les genres *Cythinus* et *Nepenthes*. Av. 2 pl. (A.) 1. 20.
 1437 — note s. un nouv. genre de Cycadées du Mexique. Av. pl. 1846. (S.-A.) 1. —
 1438 — note s. le genre *Uropedium*. Av. pl. 1850. (A.) 1. —
 1439 — descr. d'un nouv. genre de graminées du Brésil, *Anomochloa*. Av. pl. Paris 1851. Lex. 8. (S.-A.) 1. —
 1440 — s. les Palmiers de la Nouv.-Calédonie. 1873. 4. (S.-A.) — 80.
 1441 **Bronn**, H. G., de formis leguminosarum primit. et derivatis. Heid. 1822. (140 pp.) 1. 20.
 1442 **Bronner**, d. wilden Trauben d. Rheinthaes. M. Taf. Heid. 1857. 1. —
 1443 **Brown**, R., *Pterocymbium* w. observ. on *Sterculiaceae*. W. pl. Lond. 1844. gr. 4. (S.-A.) 2. —
 1444 — on a new genus of plants, named *Rafflesia*. W. 8 plates. Lond. 1824. 4. cart. 5. —
 1445 — on the female flower and fruit of *Rafflesia Arnoldi* and on *Hydnora Afric.* W. 9 plates. Lond. 1844. 4. Lwd. 6. 60.
 1446 — on *Kingia*, a new genus of plants from s.-w. Australia, w. obs. on its unimpregnated ovulum. W. plate. London 1825. (S.-A.) 2. —
 1447 **Brügger**, Krüppelzapfen an d. nord. Fichte in Graubünden. M. Taf. 1873. (S.-A.) — 80.
 1448 **Buchenau**, üb. d. Vorkommen v. 2 Hüllblättern u. Keimg. v. *Richardia* (*Calla*) aeth. M. Taf. (S.-A.) — 80.
 1449 — z. Morphologie d. *Reseda*. M. Taf. 1853. 4. (A.) — 80.
 1450 — üb. d. Wachstumsweise v. *Corydalis clav.* M. Taf. 1861. 4. (A.) — 80.
 1451 — üb. d. Blütenbau d. *Fumariaceen* u. *Crucif.* M. Taf. (A.) — 80.
 1452 — üb. d. Blütenentwicklg. einiger *Dipsaceen*, *Valerianeen* u. *Compositen*. M. 2 Taf. 1854. 4. (A.) 1. 40.
 1453 — üb. *Littorella lacustr.* u. *Cornus suec.* M. Taf. 1859. (A.) — 80.
 1454 — z. Naturgesch. v. *Narthecium ossifr.* M. Taf. 1859. 4. (A.) — 80.
 1455 — morpholog. Bemerkgn. üb. einige *Acerineen*. M. Taf. Lpz. 1861. 4. (A.) 1. —
 1456 — d. Blütenstand der *Juncaceen*. M. 3 Taf. Lpz. 1865. Lex. 8. (S.-A.) Geschenck des Verf. an Prof. Braun, m. e. 4seit. Briefe an letzteren. 3. —
 1457 — üb. d. Querschnitt d. Kapsel d. deutschen *Juncus*-Arten. M. Taf. (A.) — 80.
 1458 — Monogr. der *Juncaceen* vom Cap. M. 7 Taf. in 4. Bremen 1875. (S.-A.) 4. 40.
 1459 — üb. *Juncaceen* a. Bolivia u. verwandte Pflanzen a. Südamer. M. 2 Taf. — Die Deckung d. Blattscheiden b. *Juncus*. — Brem. 1874. (A.) 1. 20.
 1460 — z. Naturgesch. der *Juncaceen*. M. Taf. Brem. 1870. (S.-A.) 1. 20.
 1461 — morphol. Studien an deutschen *Lentibularieen*. M. 2 Taf. 1866. 4. (S.-A.) 1. 80.
 1462 — d. Blütenstand u. d. Zweigbildg. bei *Hydrocotyle vulg.* M. Taf. 1867. 4. (S.-A.) — 80.
 1463 — z. Morphologie v. *Hedera helix*. M. Taf. 1865. 4. (S.-A.) — 80.
 1464 — üb. d. Richtg. d. Samenknope b. d. *Alismaceen*. M. Taf. Lpz. 1869. (S.-A.) 1. —
 1465 — index crit. *Butomacear.*, *Alismac.* et *Juncaginac.* hucusque descr. C. supplement. Brem. 1868—70. 1. 40.
 1465a — üb. d. Sprossverhältnisse v. *Glaux marit.* L. M. Taf. Berl. 1864. (S.-A.) Nebst Recens. (französ.) v. Kirschleger. — 80.
 1466 — üb. Blütenentwicklg. bei d. *Compositen*. M. Taf. 1872. 4. (S.-A.) 1. 20.
 1467 — *Cotula coronopifolia*. M. Taf. 4. (A.) — 80.
 1468 **Budde**, de *Euphorbiae heliosc. floris evol.* Bonn 1865. — 80.

- 1469 **Bunge**, A., Anabasearum revisio. C. 3 tabb. (1 col.) Petropoli 1862. gr. 4. 3. 40.
(S.-A.)
- 1470 — tentamen gener. Tamaricum spec. accur. definiendi. Dorp. 1852. 4. 3. —
- 1471 — üb. d. Gattg. Echinops. 1863. (A.) — 80.
- 1472 — übersichtl. Zusammenstellg. d. Arten d. Gattg. Cousinia. Petersb. 1865. gr. 4. 1. 40.
- 1473 — Heliocarya e. neue Borragineen-Gattg. Mosk. 1871. gr. 4. — 80.
- 1474 — Labiatae Persicae. Petersb. 1873. gr. 4. 2. 20.
- 1475 — species gen. Oxytropis, DC. Pétersb. 1874. gr. 4. 4. —
- 1476 **Bureau**, E., monographie des Bignoniacées. I. partie (le tout publié). Avec 31 belles pl. Paris 1864. 4. Hfz. 23. —
- 1477 — descr. du genre nouv. Saldanhaea. Av. 3 pl. (S.-A.) 1. 60.
- 1478 — revis. des genres Tynanthus et Lundia. Av. pl. (S.-A.) 1. 40.
- 1479 — s. la cult. des Bignoniacées. 1868. — S. les Bignoniacées de la Nouv.-Calédonie. 1862. — S. les genres Reyesia et Monttea et observat. s. la tribu des Platycarpées. 1863. (S.-A.) 1. 80.
- 1480 **Burmah**, J., Wachendorfia. C. 3 tabb. aen. Gerae 1771. 4. — 80.
- 1481 **Bushberg**, illustrated descript. catalogue of Amer. grapevines, with directions for their culture. W. a col. plate and numer. woodengr. St. Louis 1875. Lex. 8. 2. 40.
- 1482 **Cambessedes**, J., monogr. du genre Spiraea. Avec 7 pl. Paris 1824. (S.-A.) 2. 40.
- 1483 **Caruel**, i generi delle Ciperoidae europee. Fir. 1866. 4. 1. 20.
- 1484 — observ. organogén. s. la fleur femelle des Carex. Av. pl. (S.-A.) — 80.
- 1485 — sui fiori du Ceratophyllum. C. tav. 1876. (S.-A.) — 80.
- 1486 — illustr. di una Papaiaea poca nota. C. tab. 1876. (S.-A.) 1. —
- 1487 — osservaz. sul Cynomorium. C. tab. 1876. gr. 8. (S.-A.) 1. —
- 1488 — s. la struct. florale et l. affinités des Eriocaulonées. — **Hasskarl**, de Commelinaceis quibusd. Africae orient. 1863. — **Nees v. Es.**, üb. d. Fam. der Restiaceen. (A.) 1. 20.
- 1489 **Caryophyllinae**. — 20 kleinere Monogr. v. A. Braun, Bunge, Ficinus, Focke, Gay, A. Gray, Godron, Irmisch, Kerner, Löhr, Rohrbach, L. Reichenbach etc. M. col. u. schw. Taf. 4. n. 8. 8. —
- 1490 **Caspary**, üb. Samen, Keimg., Specien u. Nährpflanzen der Orobanchen. M. Taf. 1854. (S.-A.) 1. 20.
- 1491 — Aldrovanda vesic. Monti. M. Taf. 1859. 4. (A.) 1. 40.
- 1492 — üb. d. Vorkommen d. Hydrilla vertic. in Preussen, d. Blüthe u. d. Wachsth. des Stammes. M. 4 Taf. Königsb. 1860. 4. (S.-A.) 2. —
- 1493 — Lagarosiphon Steudn. M. Taf. gr. 4. (S.-A.) — 80.
- 1494 — einige Pelorien. — Ueb. Bulliarda aquat. DC. M. 3 Taf. Kön. 1860. gr. 4. (A.) 1. 60.
- 1495 — Vergrünungen d. Blüthe d. weissen Klee's. M. 2 Taf. (Königsb.) 1861. 4. (S.-A.) 1. 40.
- 1496 — d. alte Linde z. Neuenstadt am Kocher. M. 2 Taf. 1868. (A.) 1. 20.
- 1497 — de Abietinearum Carr. floris fem. structura morphol. Regim. 1861. — Ders., Picea exelsa mit Verwachsung der Nadeln. M. Tafel. Berl. 1869. 4. 1. 40.
- 1498 — üb. einige Spielarten die mitten im Verbreitungsgeb. d. Stammarten entstanden sind; die Schlangenfichte (Picea exc.), Pyramideneiche (Quercus pedunc.) u. Andere. M. 2 Taf. Königsb. 1874. 4. (S.-A.) 2. —
- 1499 — d. Krummfichte, e. markkranke Form. M. 3 Taf. Königsb. 1875. 4. (A.) 1. 80.
- 1500 — üb. 2—4 Hüllblätter am Blüthenschaft v. Calla pall. E. Bastard v. Digitalis purp. u. lut. M. Taf. 4. (A.) 1. 20.
- 1501 — Orobanche Cirsii oler. M. 2 Taf. — E. kanad. Pappel v. Blitz getr. — Orobanche pallid. 4. (A.) 1. 60.
- 1502 — d. Nuphar d. Vogesen u. d. Schwarzwaldes. M. 2 Taf. Halle 1870. 4. (S.-A.) (7. —) 5. —
- 1503 — Nuphar lut. var. rubropet. M. Taf. 4. (A.) — 80.

- 1504 **Catalogue** des graines de conifères Mexicains qui se trouvent chez B. Roezl à Naples près Mexico. Mexico 1857. — 80.
- 1505 **Cauvet**, des Solanées. Av. 6 pl. Strasb. 1864. 4. — 4. —
- 1506 **Celakovsky**, Aufbau v. Vincetoxicum u. Asclepias. M. Taf. (A.) — 80.
- 1507 **Cesati**, V., illustraz. della Saxifraga florul., e. s. distrib. geogr. delle altre specie ital. di quel genere. C. 2 appendici. C. tav. col. Nap. 1869. gr. 4. 1. 60.
- 1508 — note botaniche di vario argom. C. 2 tav. Nap. 1872. 4. — 2. —
- 1509 — de Zurloa splend. et Macria calliptic. Ten. C. 3 tabb. aen. Neap. 1874. gr. 4. (S.-A.) — 1. 80.
- 1510 **Chatin**, mém. s. Vallisneria spir. L. Av. 5 pl. Par. 1855. 4. — 4. —
- 1511 — s. la vrille des Cucurbitacées. 1866. (S.-A.) — 80.
- 1512 **Chavannes**, E., monographie des Antirrhinées. Avec 11 planches. Paris 1833. 4. Hfz. — 7. —
- 1513 **Choisy**, descr. des Guttifères de l'Inde rec. p. Wallich et de quelq. Guttif. d'Amérique. Av. 5 pl. 1849. 4. (S.-A.) — 5. 60.
- 1514 — consider. s. la fam. des Nyctaginées. Av. pl. 1848. 4. (A.) — 1. —
- 1515 **Christ**, H., die Rosen d. Schweiz, m. Berücks. d. umlieg. Gebiete Mittel- u. Süd-Europa's. Bas. 1873. Hlwd. Auf starkem Schreibpapier. — 3. 80.
- 1516 **Clarke**, C. B., compositae indiae descriptae et secus genera Benthamii ordin. Calcutta 1876. cart. — 6. —
- 1517 — Commelynaceae et Cyrtandraceae Bengalenses. With 95 plates. Calcutta 1874. gr. fol. Hlwd. — 100. —
- 1518 **Clos**, revision des genres et des espèces appart. à la fam. des Flacourtiacées. 1857. (A.) — 1. 40.
- 1519 **Cohn**, F., üb. Aldrovandea vesic. Monti. M. Taf. 1850. (S.-A.) — 80.
- 1520 — Weinstock u. Wein. M. Taf. O. O. u. J. gr. 4. — 1. —
- 1521 **Coniferae**. 30 Monographien üb. einzelne Arten, geogr. Verbreit., neue Species etc. v. A. Braun, Christ, Cosson, Engelmann, Favre, Gray, Grisebach, Heer, Hildebrand, Jacquin, Kotschy, Lange, Langkavel, Lindley, Parlatores, Regel, Reinke, Schacht u. A. 4. u. 8. — 10. —
- 1522 — 19 Abhandlungen üb. Anatomie, Morphol., Teratologie etc. der Nadelhölzer, v. Braun, Caruel, De Candolle, Dickson, Göppert, Mohl, Parlatores, Pfitzer, Ratzelburg, Rossmann, Stenzel u. A. M. Taf. 4. u. 8. — 8. —
- 1523 **Cosson**, de Hohenackera. Av. 2 pl. 1855. (S.-A.) — 1. 20.
- 1524 **Crantz**, H. J. N., classes Cruciformium et Umbelliferar. 2 pts. C. 4 tabb. aen. Lips. 1767—69. — 1. —
- 1525 **Crépin**, Fr., matériaux p. s. à l'hist. des roses. 2e fasc.: Révision des roses de l'herbier de Willdenow — consider. s. l'étude des roses — revue des publications nouv. s. l. roses. Gand 1872. — 2. 20.
- 1526 **Cycadeae**. 13 Abhandlungen v. A. Braun (5), Karsten, Miquel u. A. M. 12 Taf. 4. u. 8. — 5. —
- 1527 **Cyperaceae**. 17 Abhandlungen v. A. Braun, Caruel, Celakovsky, Durieu, Duval-Jouve, E. Fries, Heuffel, Kerner, S. Kurz, Petermann, Schlechtendal, Sturm, Vatke u. A. 4. u. 8. — 4. 40.
- 1528 **Decaisne**, J., mém. s. la fam. des Pomacées. Av. 8 pl. Paris 1875. gr. 4. (A.) — 7. —
- 1529 — le jardin fruitier du Muséum. Fraises. 1re livr. Av. 6 pl. en partie col. Paris 1858. roy. 4. — 2. 40.
- 1530 — revue du groupe des Pédaliniées. Av. pl. (A.) — 80.
- 1531 — monogr. du genre Pentarhaphia et descr. d'un nouv. genre des Gesneriacées. Av. 2 pl. 1846. (S.-A.) — 1. 40.
- 1532 — s. la famille des Lardizabalées. Av. 4 pl. 1837. gr. 4. (A.) — 3. —
- 1533 — note s. 3 espèces d'Hydnora. 1873. — Descr. des genres Drymispermum, Pseudais et Gyrinopsis. Av. pl. 1843. (S.-A.) — 1. —
- 1534 — s. un nouv. genre de Chicoracées de l'île Juan Fernandez. Av. 2 pl. (A.) — 1. 20.
- 1535 — hist. et cult. de l'igname de Chine (Dioscorera batat.) Av. fig. Par. 1854. (S.-A.) — 80.
- 1536 — rech. anatom. et physiolog. s. la Garance. Avec 10 pl. col. Brux. 1837.

4. — b) **de Koninck et Chandelon**, examen compar. des Garances de Belgique et des Gar. étrang. Liège 1842. 8. (A.) In 1 Quartbde. Pp. 4. 40.
- 1537 **De Candolle, A.**, s. une particularité de la nervation des feuilles du genre *Fagus*. — S. le fruit de *Chênes*. (S.-A.) 1. — 80.
- 1538 — planches relat. au genre *Gaertnera* Lam. p. M. Bojer à Port Louis, — Maurice. Av. 2 pl. 4. (A.) 1. 20.
- 1539 — mém. s. la fam. des Anonacées et en partic. s. les fam. du pays des Birmanes. Av. 5 pl. Gen. 1832. 4. 2. 20.
- 1540 — 2. et 3. mém. s. la fam. des Myrsinées. Av. 5 pl. Par. 1841. (A.) 3. — 80.
- 1541 — review of the natural order Myrsineae. W. 5 pl. Lond. 1864. gr. 4. (A.) 4. 80.
- 1542 — *Vahea Bojeriana* et *Cassia filipendula*. C. 3 tabb. col. 1850. 4. (A.) 1. 40.
- 1543 — — s. la fam. des Begoniacées. 1859. (S.-A.) 1. 40.
- 1544 — s. la struct. et les mouvem. du *Dionaea musc.* Av. 2 pl. 1876. (S.-A.) 1. 80.
- 1545 — A. P., mém. s. la fam. des Crucifères. Av. 2 pl., cont. 84 fig. Par. 1821. 4. 1. 60.
- 1546 — *Astragalogia nempe Astragali, Biserrulae et Oxytropidis, nec non Phacae, Coluteae et Lessertiae* hist. C. 50 tabb. aen. Par. 1802. fol. (125 fres.) Pp. 22. — 80.
- 1547 — s. la fam. des Ternstroemiacées partic. s. le genre *Saurauja*. Av. 8 pl. Gen. 1823. 4. 1. 80.
- 1548 — mém. s. la fam. des Valérianées. Av. 5 pl. Paris 1832. 4. 1. 40.
- 1549 — sur qq. espèces de Cactées nouv. ou peu connues. Av. 12 pl. Par. 1834. 4. 3. — 80.
- 1550 — observ. sur la struct. et la classific. de la fam. des Composées. Av. 19 pl. Par. 1838. 4. 4. — 80.
- 1551 — statistique de la fam. des Composées. Par. 1838. 4. 1. 40.
- 1552 — descr. d'une nouv. esp. de *Figuier*. Av. pl. col. 1840. 4. (A.) 1. — 80.
- 1553 — s. les graines de l'*Ananas*. Av. 2 pl. 4. (A.) 1. 20.
- 1554 — C., mém. s. la fam. des Pipéracées. Av. 7 pl. Gen. 1866. 4. (S.-A.) 5. — 80.
- 1555 — *Piperaceae novae*. Berol. 1872. (A.) 1. 40.
- 1556 — mém. s. la fam. des Juglandées. Av. 6 pl. 1862. (S.-A.) 2. 40.
- 1557 **Belife**, descr. du *Clypeola cyclod.* Av. pl. Montp. 1831. — 80.
- 1558 **Desfontaines**, descr. du genre *Diplolaena* et d'un nouv. genre des Composées: *Chardinia*. Av. 3 pl. Par. 1817. 4. (A.) 1. 40.
- 1559 **Des Moulins, Ch.**, s. les *Orobanches* à Lanquais. 1835. (S.-A.) — 80.
- 1560 — sur le *Sisymbrium bursifol.* Bord. 1845. — 80.
- 1561 — études organ. s. les *Cuscutae*. Toulouse 1853. 2. 40.
- 1562 — *Vites boreali-americae* (par E. Durand.) Av. des grav. s. bois. — S. une propriété singul. des vrilles de la vigne-vierge (*Amelopsis quinquefolia*). Av. grav. Bord. 1862. (S.-A.) 1. 40.
- 1563 **Desvaux, E.**, *Gramineae et Cyperaceae Chilenses*. 2 pts. Par. 1853. 8. (In span. Sprache.) Hfz. Mit Atlas v. 14 Kpfrt. gr. 4. Hlwd. 10. — 80.
- 1564 **Dickson**, morphol. constitution of the *Androecium of Mentzelia*. W. pl. — Position of the carpellary groups in *Malope* and *Kitaibelia*. — On diplostemonous flowers w. remarks upon the position of the carpels in the *Malvaceae*. W. pl. Edinb. 1864—65. (S.-A.) 2. — 80.
- 1565 — on the development of the flower of *Pinguicula vulg.* W. 3 pl. Edinb. gr. 4. (S.-A.) 2. 80.
- 1566 — on some abnormal cones of *Pinuspinaster*. W. 4 pl. Edinb. 1871. 4. (S.-A.) 2. 80.
- 1567 **Didrichsen, F.**, om den saakaldte jordnod, *Arachis hypogaea* L. Mit Kpfrt. Kopenh. 1866. (A.) 1. 20.
- 1568 **Dietrich**, üb. d. europ. Arten d. Gatt. *Gladiolus*. M. col. Taf. Berl. 1832. 4. — 80.
- 1569 **Doell, J. C.**, *Gramineae Brasil. I.: Oryzeae et Phalarid.* C. 11 tabb. Lips. 1871. gr. fol. (9. —) Aus: Martius, flora Brasiliensis. 5. 60.
- 1570 — Beiträge z. Pflanzenkde. (üb. *Grashalm, männl. Aehrchen, Grasfrucht, Grasblüthe*). 2 Thle. M. Holzschn. Mannh. 1868—73. (A.) 2. 40.
- 1571 **Dorner**, d. *Cuscuten* d. ungar. Flora. 1863. (A.) — 80.

- 1572 **Drude**, d. Biologie v. *Monotropa hypop.* u. *Neottia nidus avis* unt. vergleich. Hinzuziehung anderer Orchideen. M. 4 Taf. Gött. 1873. 4. 2. 20.
- 1573 — üb. d. Blüthengestaltg. u. d. Verwandtschaftsverh. d. Genus *Parnassia*. 1875. (A.) 1. 60.
- 1574 **Duchartre**, note s. quelq. monstruosités de *Tulipa Gesner*. Av. 2 pl. 1857. (A.) Eine Seite d. Erklärung d. Tafeln handschriftlich. 1. 20.
- 1575 **Du Mortier**, B. C., examen crit. des *Elatinées*. — **Hardy**, monogr. des *Elatine belgiques*. Gand 1872—73. (S.-A.) 1. 80.
- 1576 **Dunal**, F., introd. au travail d'E. Fabre, s. la métamorph. des *Aegilops* en *Triticum*, et **Fabre**, des *Aegilops* du midi de la France et de leur transformation. 1853. (En manuserit.) 2. —
- 1577 **Duval-Jouve**, M., des *Salicornia* de l'Hérault. Av. 2 pl. Paris 1868. (S.-A.) 1. 60.
- 1578 — s. les feuilles et les noeds de quelq. graminées. Av. pl. Par. 1869. Lex. 8. (S.-A.) — 80.
- 1579 — étude anatom. de quelq. Graminées et en partic. des *Agropyrum* de l'Hérault. Av. 5 pl. Par. 1870. 4. 5. 40.
- 1580 — étude anatom. de l'arête des Graminées. Av. 2 pl. col. Par. 1871. 4. 3. —
- 1581 — de quelq. *Juncus* à feuilles cloisonnées et en partic. des *J. Lagenar.* et *Fontanesii* Gay et du *J. striat.* Schsb. Av. 2 pl. Paris 1872. gr. 4. (S.-A.) 2. —
- 1582 — particularités des *Zostera marina* L. et *Nana* Roth. Av. pl. Par. 1873. 4. 1. 40.
- 1583 — 6 mémoires s. les genres suiv. de Graminées: *Poa*, *Hordeum*, *Bromus*, *Aegilops*, *Catabrosa aquat.*, *Glyceria*. Paris 1862—73. (Extr. de la Soc. bot. de France.) 2. 40.
- 1584 **Ebel**, de *Armeriae* gen. prodr. *Plumbaginear.* famil. C. tab. Regim. 1840. 4. 1. 20.
- 1585 **Ecklon**, Standorte u. Blüthezeit der Coronarien u. Ensaten vom Vorgebirge d. guten Hoffnung. Essl. 1827. — 80.
- 1586 **Ehrenberg**, über d. Pollen d. *Asclepiadeen*. M. 2 color. Taf. Berl. 1831. 4. (S.-A.) 1. 20.
- 1587 **Eichler**, A. W., üb. d. Bedeutg. d. Schuppen an d. Fruchtzapfen der *Araucarien*. M. 2 Taf. Regensb. 1862. (S.-A.) — Ders., sind die *Coniferen* gymnosperm? Ebd. 1873. (S.-A.) — Ders., üb. Durchwachsung an Fichtenzapfen. 1876. (S.-A.) 1. 60.
- 1588 — *Cycadeae* et *Coniferae* (florae *Brasiliensis*). C. 8 tabb. Lps. 1864. gr. fol. 7. —
- 1589 — *Balanophoreae Brasilienses* descr., adj. *characteribus ordinis tribuumque Balanophorearum*. C. 16 tabb. Monachii 1869. (24. —) — *Ejusdem Loranthaceae Brasilienses*. C. 44 tabb. Ibid. 1868. gr. fol. (48. —) Hlwd. Aus: *Martius, flora Brasiliensis*. 40. —
- 1590 — *Character. d. natürl. Pflanzenfam. Menispermaceae*. M. Taf. Regensburg 1864. 4. (A.) 1. 40.
- 1591 — üb. d. Blüthenbau d. *Fumariaceen*, *Cruciferen* u. einiger *Capparideen*. 3 Thle. m. 6 Taf. Regensb. 1865—72. (S.-A.) 3. —
- 1592 — s. la struct. de la fleur fem. de quelq. *Balanophorées*. Av. 2 pl. 1867. (S.-A.) 1. 60.
- 1593 — *Lathrophytum*, e. neues *Balanophoreengeschl.* aus Brasilien. M. Taf. 1868. 4. (S.-A.) 1. 20.
- 1594 — üb. d. Blattstellung einiger *Alsodeen*. M. Taf. 1870. (A.) — 80.
- 1595 — üb. d. Blüthenbau v. *Canna*. M. Taf. 1873. 4. (S.-A.) 1. —
- 1596 **Elkan**, L., tentamen monogr. gen. *Papaver*. C. tab. Regim. 1839. 4. 1. —
- 1597 **Ellis**, de *Dionaea musc.* C. tab. col. Erl. 1771. 4. Pp. — 80.
- 1598 **Elmiger**, hist. natur. et médic. des *Digitales*. Av. 2 pl. Montp. 1812. 4. 1. 20.
- 1599 **Ender**, index *Aroidearum*. M. Einleit. v. Koch. Berl. 1864. 1. 80.
- 1600 **Endlicher**, St., *Ceratotheca*, e. neue Pflanzengattg. a. d. Ordn. d. *Sesameen*. M. 3 Taf. Berl. 1832. (S.-A.) 1. 80.
- 1601 — synopsis *Coniferarum*. Sangalli 1847. gr. 8. Hfz. 4. 40.

- 1602 **Engelmann**, G., Cactaceae of the Mexican Boundary Territory (Texas, New-Mexico, California.) With 76 beautiful steel plates. Wash. 1859. 4. 16. —
- 1603 — system. arrangement of the spec. of the genus *Cuscuta*, w. crit. remarks on old species and descript. of new ones. (St. Louis 1859.) gr. 8. (A.) 2. 40.
- 1604 — generis *Cuscutae* species sec. ord. system. dispos. etc. Lat. vert. Ascher-son, praefatus est A. Braun. Berol. 1860. 1. 40.
- 1605 — monography of the North Amer. Cuscutineae. W. pl. (A.) Mit zahlreichen Verbess. u. Nachtr. in Bleistift v. Prof. Braun. 1. 40.
- 1606 — *Cuscuta racemosa* in California. 1877. (A.) — 80.
- 1607 — new spec. of *Gentiana* from the Rocky Mountains. W. 5 plates. 1862. (A.) Die erste Seite handschriftlich v. Prof. Braun. 1. 40.
- 1608 — synopsis of the Cactaceae of the territory of the Unit. St. and the ad-jacent regions. (A.) 1. 80.
- 1609 — synops. of the Cactaceae of the Unit. States. Camb. 1856. — On the pulp of the Cactus- and Ribes-fruit. — Additions to the Cactus-flora of the Un. St. 1861. (A.) 3. —
- 1610 — Cactaeae californicae. 4. (A.) — 80.
- 1611 — on *Pinus aristata*, a new spec. in the Alpine regions of Colorado terr. W. 2 pl. (A.) 1. 20.
- 1612 — revision of the North Amer. spec. of the gen. *Juncus*, w. descr. of new species. St. Louis 1868. gr. 8. (A.) 1. 80.
- 1613 — the north-american vine-grapes. — The true grape-vines of the Un. States. W. woodcuts. — Insects injurious to the grape-vine. W. woodcuts. 3 parts. 1868—75. (A.) 1. 40.
- 1614 — notes on the genus *Yucca*. 2 parts w. 2 beautif. photogr. St. Louis 1873 —74. (S.-A.) 5. —
- 1615 — notes on the genus *Yucca*. St. Louis 1873. (A.) 48 pp. M. hdschr. Cor-rekturen vom Verfasser. 2. 40.
- 1616 — notes on *Agave*. W. 2 photogr. pl. St. Louis 1875. (S.-A.) cart. 3. 60.
- 1617 — the same. Mit Correkturen v. d. Hand d. Verf. u. e. Briefe von ihm an Braun. 5. —
- 1618 — dasselbe. Tafel 2 fehlt. 1. 80.
- 1619 — 2 new dioecious grasses of the Unit. St. W. 3 pl. St. Louis 1859. gr. 8. (A.) cart. 1. —
- 1620 — the oaks of the United States. St. Louis 1876. (S.-A.) Mit Correkturen von d. Hand des Verf. 1. 20.
- 1621 — and **Bigelow**, general description of the botanical character of the coun-try (Mississippi river to the Pacific Ocean). — Description of forest trees. — Descript. of the Cactaceae. W. 24 beautif. engr. plates. Washingt. 1856. gr. 4. (58 Seiten.) 9. —
- 1622 — — descr. of the Cactaceae collect. in a route from the Mississippi to the Pacific. W. 24 plates. Wash. 1856. 4. (A.) 7. —
- 1623 — — the same. — **Engelmann**, Cactaceae of the Mexican Boundary-Territory (Texas, New-Mexico, California). With 76 beautif. engr. plates. Wash. 1859. 4. Hfz. 24. —
- 1624 **Engler**, A., Monographie d. Gattg. *Saxifraga* L. m. besond. Berücksicht. d. geograph. Verhältn. M. 1 col. Karte. Bresl. 1872. (7. —) Hlwd. 5. 20.
- 1625 — index crit. specierum atque synonymorum generis *Saxifraga*. L. Vindob. 1869. (S.-A.) 1. 20.
- 1626 — de genere *Saxifraga* L., hist. et syst. Halis 1866. cart. 62 pp. 1. 40.
- 1627 — Beitr. z. Naturgesch. (u. geogr. Verbreitg.) d. Genus *Saxifraga* L. M. 2 col. Karten. fol. Berl. 1867. (A.) cart. (124 S.) 1. 60.
- 1628 — monogr. Uebers. d. Gattgn. *Escallonia* Mutis, *Belangera* Camb. u. *Weinmannia* L., nebst Beitr. z. geograph. Verbreitg. d. Escalloniceen u. Cunonia-ceen. Berl. 1870. (A.) 124 S. 2. —
- 1629 — Rutaceae, Simarubaceae, Burseraceae florum Brasiliensis (ex opere **Martii**). C. 48 tabb. Lps. 1874. gr. fol. (52. 50.) 34. —
- 1630 — üb. Begrenzg. u. natürl. Stellg. d. natürl. Familie d. Ochnaceae. M. 2 Taf. Dresd. 1874. gr. 4. (S.-A.) 1. 40.

- 1631 **Engler**, A., Studien üb. d. Verwandtschaftsverhältnisse d. Rutaceae, Simarubaceae u. Burseraceae, nebst Beitr. z. Anat. u. Systemat. dies. Familien. M. 2 Taf. Halle 1874. gr. 4. (S.-A.) 3. 80.
- 1632 **Falconer**, on *Edgeworthia* a new genus of order Myrsineae. W. pl. 1842. gr. 4. (A.) 1. 40.
- 1633 **Faujas de St. Fond**, s. le *Phormium tenax*. Av. pl. Par. 1813. 4. 1. —
- 1634 **Fée**, *Porlieria hypsom.* 2. mém. s. les plantes dites sommeillantes. 1858. (A.) — 80.
- 1635 **Fenzl**, E., *Acanthophyllum* C. A. Meyer, e. neue Pflanzengatt. a. d. Ordn. d. Sileneen, näher erläut. u. von e. Charakteristik aller Gattgn. d. Alsineen begl. I. Abth. M. 3 Tfn. Wien 1835. 4. (A.) 2. —
- 1636 — *Cyperus* Jacq. Schrad., *Prolyxus* Kunth. u. *Cosmotemum* Monteverdiale N. ab Es., e. Beitr. z. näheren Kenntn. d. relat. Werthes d. Differential-Charaktere der Arten der Gattung *Cyperus*. M. 3 Tfn. Wien 1855. gr. 4. (S.-A.) 1. 80.
- 1637 — üb. monötre Blüthenbildgn. v. *Rosa centif.* M. 2 Taf. (A.) 1. 40.
- 1638 — Beitr. z. näh. Kenntn. d. Formenkreises einiger inländ. *Leucanthemum*-u. *Pyrethrum*-Arten de Candolle's. W. 1856. (A.) 1. —
- 1639 **Figari e de Notaris**, *Agrostographiae aegypt. fragmenta. Pars II.: Gramina Aegypti et Nubiae.* C. 12 (38) tabb. aen. Taur. 1853. gr. 4. (S.-A.) 7. —
- 1640 **Fingerhut**, A., monographia generis *Capsici*. C. 10 tabb. col. Düsseld. 1852. 4. (6. —) 2. —
- 1641 **Focke**, W. O., Beitr. z. Kenntn. d. deutschen Brombeeren. Brem. 1868. (S.-A.) 1. 20.
- 1642 — *Batographische Abhandlungen.* Brem. 1874. (S.-A.) 1. —
- 1643 — üb. *Rubus Leesii* — über d. Blattformen v. *Rubus Idaeus* — z. Brombeerflora v. Bremen. 3 Hefte. 1869—71. (S.-A.) 1. —
- 1644 **Förster**, C. F., Handb. d. Cacteenkunde. Lpz. 1846. (6. —) Hfz. 2. 40.
- 1645 **Forster**, G., v. *Brodbaum*. M. 2 Taf. 1784. 4. 1. 60.
- 1646 **Fraustadt**, Anatomie d. vegetativen Organe von *Dionaea musc.* M. 3 Tafeln. Bresl. 1876. 1. 80.
- 1647 **Freyhold**, E. v., über Blüthenbau u. Verstäubungsfolge bei *Tropaeolum pentaphyllum*. M. 1 Taf. Dresden 1876. gr. 4. (S.-A.) 1. 40.
- 1648 **Fries**, E., *symbolae ad histor. Hieraciorum. Upsaliae* 1848. 4. (S.-A.) Pp. (220 Seiten.) 9. —
- 1649 — *epicrisis gener. Hieraciorum.* Ups. 1862. gr. 8. 4. 40.
- 1650 **Froehde** u. **Sorauer**, Beitr. z. (anatom.) Kenntn. d. Mohrrüben. M. 2 Taf. Berl. 1867. gr. 8. (S.-A.) 1. 20.
- 1651 **Gallesio**, G., traité du citrus. Avec 1 pl. Paris 1829. Pp. 3. —
- 1652 **Garcke**, A., üb. d. Gattg. *Hibiscus*. Berl. 1874. (A.) — 80.
- 1653 **Gasparrini**, nuovo genere delle Cucurbitacee. Nap. 1847. 4. — 80.
- 1654 — nuove ricerche sopra alcuni punti di anatomia fisiol. spett. alla dottrina de Fico e del Caprifico. C. 3 tav. in rame. Nap. 1848. gr. 4. (S.-A.) 3. —
- 1655 — sopra un fenomeno di trasudamento linfatico in alcune piante graminacee. Nap. 1850. 4. (S.-A.) 1. —
- 1656 — sulla esist. dell' invoglio florale intorno ai carpelli dell'*Arum ital.* C. tav. 1851. 4. (A.) 1. 20.
- 1657 — osserv. s. struttura dei tubercoli spongiosi di alcune piante legumin. C. tav. Nap. 1851. 4. 1. 60.
- 1658 — s. fecondaz. e l'embrione dell' *Ipicistide* (*Cytinus hypocistis*). C. tav. Nap. 1852. gr. 4. (S.-A.) 1. —
- 1659 — osservaz. intorno alla strutt. delle gemme e del frutto dell' *Opunzio*. C. 2 tav. Nap. 1852. 4. (S.-A.) 1. 80.
- 1660 — ricerche sulla natura dei succiatori e la escrezione delle radici ed osservaz. morfol. sopra taluni organi della *Lemma minor*. C. 11 tav. Nap. 1856. 4. (S.-A.) Pp. 11. —
- 1661 — ricerche sulla embriogenia della canape (*Cannabis sativa*). Con 3 tavole. Napoli 1862. 4. 3. 40.
- 1662 — sulla maturazione dei fichi. C. tav. (Nap.) 1863. gr. 4. (S.-A.) 1. 20.

- 1663 **Gay, J.**, *Holostei, Caryophyllarum Alsin. generis, monogr.* Paris 1845. Lex. 8. (S.-A.) 1. 60.
- 1664 — s. les vraies *Buttnéracées*. Av. 4 pl. Par. 1823. 4. 1. 40.
- 1665 — *Eryngiorum nov. vel min. cognitor. heptas. C. tab.* Par. 1848. (S.-A.) 1. 80.
- 1666 — s. une nouv. espèce de Chêne franç. et s. les Chênes en général. Par. 1857. (S.-A.) — 80.
- 1667 — rech. s. la fam. des *Amaryllidacées*. 1. mém. Esquisse monogr. des *Narcissées à couronne rudimentaire*. Av. fig. Par. 1859. (S.-A.) — *Nouv. obs. s. la cour. des Narcissées*. Av. fig. Par. 1860. (S.-A.) 2. 40.
- 1668 — s. la distrib. géogr. des 3 esp. de la sect. *Gamon* du genre *Asphodelus*. Par. 1857. (S.-A.) 1. —
- 1669 — *Alliae spec. 8 pleraeq. Algerienses*. Par. 1847. (S.-A.) 1. 40.
- 1671 — monogr. d. 5 genres des plantes que comprend la tribu des *Lasiopetalées* dans la famille des *Buttnériacées*. Av. 8 pl. gr. en t. d. 4. (A.) 3. —
- 1672 — s. les caract. de la végétation et s. la distribution géogr. du fraisier. Paris 1858. Lex. 8. (S.-A.) 1. —
- 1673 **Geiseler, E. F.**, *Crotonis monographia*. Hal. 1807. — 80.
- 1674 — de *Cochlearia offic. ejusq. oleo.* Berol. 1857. — 80.
- 1675 **Girard**, descr. de quelq. espèces nouv. de *Statice*. Av. 2 pl. 1842. (A.) 1. 40.
- 1676 — descr. d'un genre nouv. de la fam. des *Plumbaginées* nommé *Bubania*. Av. pl. 4. (S.-A.) 1. 40.
- 1677 **Gleditsch**, l'hist. nat. du *Camphrier* hors de sa patrie. Av. pl. 4. (A.) — 80.
- 1678 **Godron, A.**, de la floraison des graminées. Cherbourg 1873. gr. 8. (S.-A.) 1. 80.
- 1679 — des hybrides et des méteils de *Datura*, étudiés spécial. dans leur descendance. Nancy 1873. 1. 80.
- 1680 — s. *Ranunculus Baudotii* et *Batrach. marin*. 1846. — Sur *Liriodendron tulipif.* 1861. (S.-A.) 1. 20.
- 1681 — s. les *Renoncules à fruits ridés transversalement*. Av. 2 pl. Nancy 1840. (S.-A.) 1. 80.
- 1682 — s. l'inflorescence et les fleurs des *Crucifères*. Av. pl. Nancy 1865. 1. 20.
- 1683 — descr. d'une monstruosité de plus. *Crucifères*. Av. pl. Nancy 1845. — 80.
- 1684 — de l'origine probable des poiriers cultivés et de leurs variétés. Nancy 1873. (S.-A.) 1. —
- 1685 — hist. des *Aegilops hybrides*. Nancy 1870. 1. 60.
- 1686 — 6 mémoires s. *Aegilops triticoides*. Nancy 1854—73. 2. —
- 1687 — s. les hybrides des *Primula*, — s. l'orig. hybride du *Primula variab.* — s. le *Drosera obovata*. Nancy 1856—74. 1. 40.
- 1688 — monogr. des *Rubus* de Nancy 1843. — **Arrhenius**, monogr. *Ruborum Sueciae*. Upsal. 1840. Pp. 2. 60.
- 1689 — l'inflorescence consid. comme base d'un arrangem. méthod. des espèces du genre *Silene*. (43pp.) — **Soyer-Willemet** et **Godron**, monogr. des *Silene* de l'Algérie. (51pp.) — **Godron**, s. le *Dianthus Virgineus* de Linné. (17pp.) — **Godron**, qq. obs. s. la fam. des *Alsinées*. (21 pp.) = 4 pts. Nancy 1842 — 51. 2. 40.
- 1690 — de la significat. morphol. des différ. axes de végétation de la vigne. Av. pl. Nancy 1867. Mit Randnoten v. Al. Braun. 1. 20.
- 1691 **Goeze, E.**, z. Kenntn. d. *Orangengewächse*. Hamb. 1874. — 80.
- 1692 **Goepfert, H. R.**, Beobachtgn. üb. d. Ueberwallen d. Tannenstöcke. M. 3 Taf. Bonn 1842. 4. 1. 60.
- 1693 — — dasselbe, ohne Tafeln. — 80.
- 1694 — Beiträge z. Kenntn. d. *Dracaenen*. M. 3 Taf. Bresl. 1854. 4. (S.-A.) 2. 20.
- 1695 — üb. d. Bau d. *Balanophoren*. M. 3 Taf. 1841. 4. (A.) 1. 60.
- 1696 — z. Kenntn. d. *Balanophoren* insbes. d. Gattg. *Rhopalocnemis*. M. 5 Taf. 1846. 4. (A.) 1. 40.
- 1697 — üb. d. anatom. Bau d. *Casuarinen*. M. Taf. (A.) — 80.
- 1698 **Gramineae**. — 25 kleinere Schriften von **Ascherson, A. Braun, Desmoulin, Asa Gray, Koernicke, Nees v. Es., Passerini, Planchon, Raspail, Roepers, Schenk, Wittmack, etc.** 4^o u. 8^o. 7. —

- 1699 **Gray**, A., note on the affinities of the gen. *Vavaea*, also of *Rhytidandra*.
Cambr. 1854. (S.-A.) 1. —
- 1700 — brief characters of some new genera and species of *Nyctaginaceae*. New
Hav. 1853. (S.-A.) 1. —
- 1701 **Grenier**, C., monographia de *Cerastio*. C. 7 tabb. aen. Vesont. 1841. Lex. 8.
2. 20.
- 1702 **Griffith**, W., of the Indian species of *Balanophora*, and on a new genus of
the family *Balanophoreae*. With 6 plates. (London) 1846. — **J. D. Hooker**,
on the structure and affinities of *Balanophoreae*. With 12 plain and 4 col.
plates. London 1855. 4. (A.) Hfz. 20. —
- 1703 **Grisebach**, A., üb. d. Gramineen Hochasiens. Gött. 1868. (A.) — 80.
- 1704 — genera et species *Gentianearum*. Stuttg. 1839. (6. —) Hfz. 3. —
- 1705 — de distribut. *Hieracii* gen. per Europam geogr. I. (un.) Gott. 1852. 4.
(S.-A.) 1. 80.
- 1706 — neue *Euphorbiaceen* aus Cuba. 1865. (A.) — 80.
- 1707 — *Malpighiaceae*, *Trigoniaceae* et *Gentianeae* Amer. merid. (A.) 1. 20.
- 1708 **Haenlein**, Beitr. z. Entwicklgsesch. d. Compositenblüthe. M. 2 Taf. Naumb.
1874. 1. 60.
- 1709 **Hall**, observatt. de *Zingiberaceis*. C. 2 tabb. L. Bat. 1858. 4. 1. 40.
- 1710 **Hammar**, en monografi öfver slägtet *Fumaria*. M. 11 Taf. Lund 1854. 2. 40.
- 1711 **Hanstein**, J., *Gesneraceae* florae Brasiliensis (ex opere **Martii**). C. 11 tabb.
Lips. 1865. gr. fol. Hlwd. 8. —
- 1713 — d. *Gesneraceen* d. kgl. Herbar. u. der Gärten zu Berlin, nebst Beobachtgn.
üb. d. Familie im Ganzen. 4 Thle. m. 2 Tafeln in qu. folio. Halle 1853—
65. (A.) Hfz. 7. 60.
- 1714 — *Dieselben*. 2. Abthlg. m. 2 Taf. (A.) 1. 20.
- 1715 **Hartig**, z. Kenntn. v. *Loranthus europ.* u. *Viscum alb.* M. Taf. (A.) — 80.
- 1716 — *Naturgesch. d. forstl. Culturpflanzen Deutschlands*. *Salicineae*. M. 8
col. Taf. Berl. 1849. 4. cart. 5. —
- 1717 **Harz**, üb. d. Entstehg. d. fetten Oels in d. Oliven. M. 2 Taf. 1869. (S.-A.)
— 80.
- 1718 **Hasskarl**, C., *Commelinaceae indicae*, impr. Archipelagi indici. Vindob. 1870.
gr. 8. 1. 80.
- 1719 **Haworth**, synopsis. plantar. succulentar. c. descriptt., synon., locis, culturaque.
Editio usui hortor. Germaniae accommod. Norimb. 1819. Pp. 1. 80.
- 1720 **Heer**, O., üb. Flachscultur im Alterthum. M. Taf. Zür. 1872. 4. 1. —
- 1721 **Hegelmaier**, F., d. *Lemnaceen*, e. monograph. Untersuchg. M. 16 Taf. Lpz.
1868. 4. (17. —) Hfz. 12. 80.
- 1722 — *Lemnaceae* Brasil. C. tab. fol. (A.) 2. 40.
- 1723 — *Callitrichineae* Brasilienses. C. tab. fol. (A.) 2. 40.
- 1724 — *Monogr. d. Gattg. Callitriche*. M. 4 Taf. Stgt. 1864. 4. 2. 20.
- 1725 — z. *Systemat. v. Callitriche*. M. Taf. (A.) 1. —
- 1726 — dasselbe. — *Ders.*, Beitr. z. Kenntn. d. Wassersterne. Ebd. 1868. (A.)
1. 80.
- 1727 — üb. d. *Fructificationstheile* v. *Spirodela*. M. Taf. 1871. (A.) 1. —
- 1728 **Hegetschweiler**, J., comment. botan. sist. descr. *Scitaminum* L. nonnullor.
nec non *Glycines heterocarpae*. C. 7 tabb. aen. color. Tur. 1813. 4. 1. 20.
- 1729 **Heiberg**, morphol.-anatom. beskriv. af *Eleocharis pal.* M. 3 Taf. 1868. (A.)
2. 40.
- 1730 **Heinzel**, de *Macrozamia* Preiss. C. 4 tabb. Bonnae 1845. 4. (A.) (6. —) 1. 20.
- 1731 **Helobiae**. 34 kl. Monographien u. Aufsätze v. *Ascherson* (10), *Braun*, *Brong-*
niart, *Buchenau* (5), *Caruel*, *Caspary*, *Cosson*, *Crepin*, *Duval-Jouve*, *Engel*,
Ernst, *Gay*, *Magnus* u. A. M. 13 Taf. 4. u. 8. 14. —
- 1732 **Henkel** u. **Hochstetter**, Synopsis d. Nadelhölzer, der. characterist. Merkmale,
nebst Andeutgn. üb. ihre Cultur u. Ausdauer in Deutschlands Klima. Stuttg.
1865. (6. —) Hfz. 4. —
- 1733 **Hentze**, üb. Veränderlichkeit d. Blattform bei *Quercus Cerris* L. M. 2 Taf.
(A.) 1. —

- 1734 **Hieronymus**, G., Beitr. z. Kenntn. d. Centrolepidaceen. M. 4 Taf. Halle 1873. gr. 4. (S.-A.) (S. —) 6. —
- 1735 **Hildebrand**, F., üb. d. Bestäubungsverhältnisse d. Gramineen. Berl. 1872. (S.-A.) — 80.
- 1736 — d. Verbreitg. d. Coniferen in d. Jetztzeit u. in d. früheren geolog. Perioden. M. 1 col. Karte, 3 Taf. u. 2 Tabellen. Bonn 1861. (S.-A.) Pp. 4. —
- 1737 — üb. d. Bestäubungsvorrichtgn. bei d. Fumariaceen. M. 3 Taf. 1870. (A.) Das letzte Blatt handschr. v. Prof. Braun. 2. 20.
- 1738 — üb. d. Trimorphismus d. Blüten d. Gattg. Oxalis. Berl. 1866. (S.-A.) 1. —
- 1739 — de caulib. Begonicearum. Berol. 1858. — 80.
- 1740 — anatom. Untersuchgn. üb. d. Stämme d. Begoniaceen. M. 8 Taf. Berl. 1859. 4. 3. —
- 1741 **Hochstetter**, Chr. F., d. Graspflanze, Aufbau ihres Halms, Blütenstandes, ihrer Blüthe u. Frucht. M. Taf. Stuttg. 1847. — Nebst Nachtrag. Regensb. 1848. Pp. Nicht im Handel. 3. —
- 1742 — d. Graspflanze. 2. Thl. 1848. (S.-A.) 1. 40.
- 1743 — die Victoria Regia. Ihre Gesch., Natur, etc. M. col. Abbild. Tüb. 1852. qu.-fol. cart. 2. 40.
- 1744 **Höss**, Monogr. d. Schwarzföhre. Wien 1831. (2 Tfn. fehlen.) Roy. fol. 1. 80.
- 1745 **Hoffmann**, G. F., genera plantarum umbellifer. eorumque characteres naturales sec. numerum, figuram, situm, etc. C. fig. Mosquae 1814. 1. 20.
- 1746 — J. F., über Lemna arrhiza auct. M. 2 Taf. Leid. 1838. (S.-A.) 1. 60.
- 1747 **Hooker**, J. D., on Welwitschia, a new genus of Gnetaceae. W. 14 plates, some col. Lond. 1863. roy. 4. (S.-A.) Hfz. 17. —
- 1748 — s. l'organisation des Myzodendron. Av. 5 pl. gr. Par. 1846. (A.) 2. 80.
- 1749 — on the Huon Pine and on Microcachrys from Tasmania. W. pl. (S.-A.) 1. 20.
- 1750 — on the origin and development of the pitchers of Nepenthes, w. an account of some new Bornean plants of that genus. W. 6 plates. Lond. 1859. 4. (A.) 4. —
- 1751 — on the gen. of Balanophoreae of New Zealand and 2 new spec. of Balanoph. W. pl. 1859. 4. (A.) 1. 20.
- 1752 — functions and struct. of the rostellum of Listera ovata. W. pl. 1854. gr. 4. (A.) 1. —
- 1753 **Hoppe**, Caricologia germ. od. Aufzählg. d. in Deutschl. wildwachs. Riedgräser. Lpz. 1826. 1. 60.
- 1754 **Horaninow**, P., prodr. monogr. Scitaminearum, add. nonnullis de phytographia, de Monocotyleis et de Orchideis. C. 4 tabb. Petrop. 1862. gr. fol. Pp. 8. —
- 1755 **Hutton**, New Zealand Flax. Auckland 1870. 4. (S.-A.) 1. 20.
- 1756 **Jacobi**, G. A. v., Uebersicht e. systemat. Ordn. d. Agaveen. M. Nachträgen. 5 Hfte. 1867—71. (A. u. S.-A.) 4. —
- 1757 — Versuch z. e. system. Ordn. d. Agaveen. M. Holzschn. Hamb. 1864. cart. (S.-A.) 3. 60.
- 1758 **Jäger**, de monstrosa folii Phoenicis dactyl. conform. C. 4 tabb. 1839. 4. 1. 40.
- 1759 **Jessen**, C. F. W., Deutschlands Gräser u. Getreidearten zu leichter Erkenntn. nach äusseren Kennzeichen zusammengestellt. M. 208 Holzschn. Lpz. 1863. (9. —) Hfz. 4. 40.
- 1760 **Jochmann**, de Umbelliferarum struct. et evolut. C. 3 tabb. Vratisl. 1854. 4. 1. 40.
- 1760a **Joly**, M. N., Gleizes et le régime des herbes. Toulouse 1856. (S.-A.) — 80.
- 1761 **Jordan**, A., mém. s. les Aegilops tritic. et speltaef., et s. les questions d'hybridité, de variabilité spécif., qui se rattachent à l'hist. de ces plantes. 2 pts. Av. pl. Paris 1856—57. gr. 8. (S.-A.) 3. 20.
- 1761a — — le même, 2. ptie. Av. pl. Par. 1857. Roy.-8. (S.-A.) 2. 40.
- 1761b — observ. s. les genres de Calamintha de la France. Av. 2 pl. Par. 1846. (A.) 2. —
- 1762 **Jrmisch**, Th., Carum bulbocast. u. Chaerophyllum bulbos. M. Taf. 4. (A.) — 80.
- 1763 — z. Morphol. europ. Geranium-Arten. M. Taf. Lpz. 1874. (S.-A.) 1. —
- 1764 — üb. d. Keimg. d. Rhipsalis cass. u. deren Weiterbildg. M. Taf. 1876. 4. (S.-A.) 1. —

- 1765 **Jrmisch**, Beob. an Eucalyptus glob. M. Taf. — **Loew**, üb. einige Dolichopodiden. 1876. (A.) 1. —
- 1766 — Bryonia, Mirabilis u. Dahlia. Mit Taf. 4. (A.) — 80.
- 1767 — Keimng., Wachsthums- u. Erneuerungsweise e. Reihe einheim. Arten d. Labiaten. M. 2 Taf. 4. (A.) 2. 40.
- 1768 — Beitr. z. Biologie u. Morphol. d. Orchideen. M. 6 Taf. Lpz. 1853. gr. 4. (10. —) 4. —
- 1769 — üb. d. Keimng. u. Knospenbildg. des Aconitum napellus. M. 3 Taf. 1854. (A.) 1. 40.
- 1770 — einige Bemerk. üb. Aconitum anthora. M. Taf. 1872. (A.) — 80.
- 1771 — Beobachtgn. an einheim. Orchideen. M. Taf. 1854. (S.-A.) — 80.
- 1772 — üb. einige Arten a. d. Pflanzenfam. d. Potameen. M. 3 Taf. Berl. 1858. gr. 4. (S.-A.) (12. —) 4. 80.
- 1773 — üb. einige Fumariaceen. M. 9 Taf. Halle 1862. 4. (S.-A.) (12. —) 7. —
- 1774 — morphol. Beobacht. üb. Melanthaceen, Irideen u. Aroideen. M. 2 Taf. Berl. 1856. gr. 4. (8. —) 2. 60.
- 1775 — Beiträge z. Morphol. d. monocotyl. Gewächse. I: Amaryllideen. M. 12 Taf. Halle 1860. gr. 4. (9. —) 6. 80.
- 1776 — Dies. IV. 1. Fritillaria mont., Fr. inper. u. Lilium. Martag. 2. Erythronium dens canis. 3. Methonica. M. 5 Taf. Halle 1863. 5. —
- 1777 — Dies. VI. Ueb. Smilacina bif. Convallaria maj. C. polygonatum L. u. C. verticill. L. u. Paris quadrif. M. 3 Taf. 4. (A.) 3. —
- 1778 **Juncaceae**. — **Buchenau**, Fr., üb. d. Sculptur d. Samenhaut bei d. deutschen Juncaceen. — Ueb. d. Bestäubg. v. Juncus bufon. — 2 neue J.-Arten aus d. Sikkim-Himalaya. — Ueb. J. pygmaeus u. J. fascicul. — J. effus. vittat. — **Ascherson**, üb. d. Bestäubg. bei J. bufon. (= 6 A. u. S.-A. aus d. „Botan. Zeitg.“) Lpz. 1865—71. 4. — **Caruel**, s. les graines des Luzules. Paris 1867. (S.-A.) 3. —
- 1779 **Junghuhn**, üb. Javan'sche Balanophoreen. M. 2 Taf. (1 color.) 1840. 4. (A.) 1. 60.
- 1780 **Juranyi**, üb. d. Bau u. d. Entwickl. d. Pollens bei Ceratozamia longif. M. 4 Taf. 1872. (S.-A.) 2. 40.
- 1781 **Jussieu**, A. de, mém. s. le groupe des Méliacées. Av. 13 pl. Par. 1830. (A.) — **Forsten**, de Cedrela febrif. C. tab. Lugd. B. 1836. 4. Pp. 9. —
- 1782 — Malpighiacearum synopsis. Par. 184. (S.-A.) 1. 40.
- 1783 — s. les tiges de diverses Lianes. 1841. (S.-A.) — 80.
- 1784 — monogr. des Malpighiacées. Av. 23 pl. en partie col. Paris 1843. gr. 4. Pp. 16. —
- 1785 — de Euphorbiacearum gener. medicisque earum d. viribus. C. 18 tabb. aen. Par. 1824. — **J. Roeper**, enumer. Euphorbiarum quae in Germania et Panonia gignuntur. C. 3 tabb. Gott. 1824. 4. Pp. 5. —
- 1786 — A. L. de, s. le genre Melicocca et qq. espèces nouv. de ce genre. Av. 5 pl. Par. 1817. 4. (A.) 1. 80.
- 1787 **Just**, Keimung u. erste Entwickl. v. Secale cer. unt. d. Einfl. d. Lichts. Bresl. 1870. — 80.
- 1788 **Kamiensky**, z. vergleich. Anatomie d. Primeln. Strasb. 1875. 4. 1. 20.
- 1789 — anatomya porownaweza piérwiosnkowatyeh (Primulaceae). M. 10 Taf. Krakow 1876. gr. 4. 7. —
- 1790 **Kanitz**, üb. Urtica oblong. Köch. M. Taf. Regensb. 1872. gr. 4. (S.-A.) 1. —
- 1791 **Karsten**, üb. d. Bau d. Cecropia peltata Linn. M. 2 Taf. 1851. 4. (A.) 1. 80.
- 1792 — organogr. Betrachtg. d. Zamia muric. Willd. M. 3 Taf. Berl. 1857. 4. (S.-A.) 1. 60.
- 1793 — üb. Zizania aquat. M. Taf. — **Kühne**, üb. den nordamerik. Wilden Reis. Berl. 1861. (A.) 1. —
- 1794 — üb. d. Vegetationsorgane d. Palmen. M. 9 Taf. Berl. 1847. 4. (6. —) 2. 60.
- 1795 **Kauffmann**, Euryangium Sumbul, d. Mutterpflanze d. buchar. Sumbulwurzel. M. 2 Taf. 1871. gr. 4. 1. 60.
- 1796 — Beitr. z. Kenntn. v. Pistia texens. M. Taf. Petersb. 1867. gr. 4. — 80.
- 1797 — üb. d. männl. Blüthe v. Casuarina quadriv. M. Taf. Mosk. 1869. (S.-A.) 1. —

- 1798 **Kerner**, A., neue Rubus-Arten v. Oesterreich, Kärnthen, Tirol u. Venetien. Innsbr. 1871. 1. —
- 1799 — die hybriden Orchideen der österreich. Flora. M. 6 Taf. Wien 1865. (S.-A.) 1. 40.
- 1800 — niederöstr. Weiden. 1859. — **Kerner**, J., salix retusoides. Salicologische Mittheilungen. 1862. 64. (S.-A.) 1. 80.
- 1801 **Kindberg**, N. C., monogr. gen. Lepigonorum, et symbolae ad synops. Lepigon. 2 pts. C. tabb. aen. Upsal. 1856—63. 4. u. 8. 4. 40.
- 1802 **Kirchhoff**, A., de Labiatar. organis vegetativis. Erf. 1861. — 80.
- 1803 **Kirschleger**, s. les Violettes de la Vallée du Rhin, d. Vosges et de la Forêt-Noire. Av. 3 pl. 1840. 4. (A.) 1. 60.
- 1804 — notice s. le Sonchus Plum. L. Av. pl. col. 4. (A.) 1. 20.
- 1805 **Klatt**, s. quelq. Composées des col. franc. 1873. (A.) — 80.
- 1806 — d. Gattg. „Lysimachia“ L., monogr. bearb. M. 24 Taf. Hamb. 1866. 4. Pp. 3. 40.
- 1807 — monogr. gen. Sisyrinchium. (A.) — 80.
- 1808 — revisio Iridearum. 3 pts. 1863—66. (A.) 5. 60.
- 1809 — Beitr. z. Kenntn. d. Primulaceen. Berl. 1872. (A.) — 80.
- 1809a **Kleeberg**, üb. d. Lebensverhältnisse der Cacteen. Kgsbg. 1847. (A.) — 80.
- 1810 **Klotzsch**, F., d. Aristolochiaceae d. Berl. Herbarium's. M. 2 Taf. Berl. 1859. (S.-A.) 1. 80.
- 1811 — Studien üb. d. natürl. Kl. Bicornes L. (1851.) (A.) 1. 40.
- 1812 — üb. d. Abstammg. d. im Handel vorkomm. rothen Chinarinde. M. 2 Taf. Berl. 1858. 4. (S.-A.) 1. 40.
- 1813 — Begoniaceengattgn. u. Arten. M. 12 Taf. Berl. 1855. 4. (12. —) 4. —
- 1814 — üb. Pistia. M. 3 Taf. Berl. 1853. 4. (S.-A.) 1. 60.
- 1815 — — dass. auf stark. Velinpapier. 2. 20.
- 1816 — enumeration of the Euphorbiaceae of the Isthmus of Panama. gr. 4. (A.) — 80.
- 1817 — Linné's natürl. Pflanzenklasse Tricoccae im Berl. Herbar. im Allgem. u. Euphorbiaceae insbes. Berl. 1859. 8. (S.-A.) — 80.
- 1818 — Dass., ausführl. Abhandlung. Berl. 1860. gr. 4. (S.-A.) 108 S. 2. 40.
- 1819 **Koch**, G. D. J., gener. tribuumq. plantar. umbelliferar. nova dispos. C. 3 tabb. 1824. 4. (A.) 1. 80.
- 1820 — de Salicibus europ. Erl. 1828. — 80.
- 1821 — K., Dendrologie. Bäume, Sträucher u. Halbsträucher, welche in Mittel- u. Nord-Europa im Freien kultivirt werden, krit. beleuchtet. 2 Bde. in 3 Thlen. Erl. 1869—73. (33. —) Hfz. 25. —
- 1822 — Vorlesungen üb. Dendrologie. (Gesch. d. Gärten — Bau u. Leben des Baumes — die Nadelhölzer.) Stuttg. 1875. (8. 80.) Pp. 6. 60.
- 1823 — hortus dendrologicus. Verzeichn. d. in Europa, Asien u. Nordamerika wild wachs. Bäume, Sträucher u. Halbsträucher. Berl. 1853. (8. 10.) Pp. 4. —
- 1824 — die Weissdorn- u. Mispel-Arten (Crataegus u. Mespilus). Berl. 1854. Lex-8. (S.-A.) 92 S. cart. 1. 40.
- 1825 — Agaveen-Studien 1865. 4. (S.-A.) — 80.
- 1826 — d. Paradies-Feigen od. Bananen (Musa) u. ihre geogr. Verbreitg. 4. (S.-A.) — 80.
- 1827 — Untersuchgn. üb. d. Entwicklg. d. Cuscuten. M. 4 Taf. Bonn 1874. (A.) 3. 80.
- 1828 — üb. d. Entwicklg. v. Sedum. Heidelb. 1874. (S.-A.) — **Fenzl**, Sedum magell. u. olymp. M. 2 Taf. Wien 1866. — **Schnizlein**, üb. Schuppen in d. Blüthe v. Sedum. Nürnberg. 1861. — **Fenzl**, z. näh. Kenntn. ein. Sedum-Arten a. d. Gruppe v. S. acre. Wien 1856. (S.-A.) 2. —
- 1829 **Koehne**, E., üb. Blütenentwicklg. bei d. Compositen. M. 3 Taf. Berl. 1869. 1. 40.
- 1830 — üb. d. Gattg. Cuphea. 1863. — Berichtig. v. Barcianu üb. Cuphea. 1865. 4. (S.-A.) 1. —
- 1831 **Körnicke**, F., monogr. de Eriocaulaceis. Berol. 1856. cart. m. G. — 80. + +
- 1832 — id. lib., acc. Supplementum. 2 pts. Berol. 1856. (S.-A.) 36 u. 134 Seiten. 3. —

- 1833 **Körnigke**, F., Monogr. d. Rapateaceen. M. Taf. Berl. 1872. (A.) 1. 80.
 1834 — syst. Uebers. d. Cerealien u. monocarp. Leguminosen in Aehren, Rispen, Früchten u. Samen aus d. öcon.-bot. Garten zu Poppelsdorf. M. Taf. Bonn 1873. 4. 1. 80.
 1835 — monogr. Marantearum prodr. 2 pts. C. 8 tabb. Mosq. 1859. 62. 8. u. 4. 9. —
 1836 — Beitr. z. Kenntn. der in uns. Gärten cultiv. Maranteen. M. Taf. 1854. 4. (S.-A.) 1. 40.
 1837 **Korthals**, over het geslacht Tupeia. M. Taf. 1838. (S.-A.) — 80.
 1838 **Kotschy**, Th., Aedemone mirab. (= Herminiera) e. neues Schwimmholz v. Weissen Nil. M. Taf. Wien 1858. (S.-A.) — 80.
 1839 **Kränzlin**, d. Verbreitg. d. Arten d. Gatt. Euphorbiaceae. Berl. 1876. 4. — 80.
 1840 **Kraus**, G., d. Entstehg. d. Farbstoffkörper in d. Beeren v. Solanum pseudocaps. M. col. Taf. 1871. (A.) 1. —
 1841 — mikrosk. Untersuchgn. üb. d. Bau lebender u. vorweltl. Nadelhölzer. M. Taf. 1864. (A.) 1. 60.
 1842 **Krelage**, s. quelq. espèces et variétés de Lis. Ire part. Av. 6 pl. (1 col.) Haarl. 1874. 2. 20.
 1843 **Kudelka**, üb. d. Entwicklung u. d. Bau d. Frucht- u. Samenschale unserer Cerealien. M. 2 Taff. Berl. 1875. 1. —
 1844 **Kunth**, K. S., Bemerkk. üb. d. Familie d. Piperaceen. Halle 1840. (S.-A.) 1. 20.
 1845 — üb. d. natürl. Pflanzengruppe der Buddlejeae. 1844. — Dess. Revis. d. Familie d. Commelyneen. 1841. 4. (A.) 1. 20.
 1846 — üb. d. natürl. Pflanzengruppe Buddlejeae. 1844. 4. (A.) 1. 40.
 1847 — 2 botan. Abhandlungen (üb. Cruciferen u. Aulet'sche Pflanzengattgn.) M. 3 col. Taf. Berl. 1833. 4. (S.-A.) 1. 80.
 1848 **Kuntze**, O., Reform deutscher Brombeeren. Beitr. z. Kenntn. d. Arten u. Bastarde d. Gen. Rubus. Berlin 1867. (4. —) 3. —
 1849 **Kurz**, S., Bamboo and its use. W. 4 pl. (2 col.) Calcutta 1876. Lex.-8. 7. —
 1850 — Gentiana Jaeschkei re-establ. as a new genus of Gentianaceae. W. pl. 1870. (S.-A.) 1. —
 1851 — enumeration of Burmese Palms. W. 20 partly colour. plates. 1874. (S.-A.) 12. —
 1852 **Lange**, J., om de tveformede frøe hos Atriplex hort. L.; — bidr. til belysning af Atriplex hort. M. Kpfrtl. Kjob. 1866—67. (S.-A.) 1. —
 1853 — Hypopytyeae (Kl.) mexicanae et centraliamericanae. C. 2 tabb. Havn. 1868. (S.-A.) 1. 40.
 1854 **Lebel**, Callitriche. Esquisse monogr. Cherb. 1863. (A.) 1. 60.
 1855 **Lechler**, Berberides Americae austr. Stuttg. 1857. — 80.
 1856 **Ledebour**, C. F., monogr. gen. Paridum. C. tab. col. Dorp. 1827. fol. cart. M. hdsehr. Zusätzen v. Prof. Braun. 1. 40.
 1857 — üb. Pugonium cornut. Gaertn. M. Taf. Münch. 1846. 4. (A.) — 80.
 1858 **Ledermüller**, M. F., physikal.-mikrosk. Zerglied. e. kl. Winterknospe des Hippocastani. M. 3 col. Kpfrn. Nürnb. 1794. fol. 1. 80.
 1859 **Leguminosae**. — 25 kleinere Monographien v. Ascherson, A. Braun, Buchenau, Döll, Gasparrini, Gay, Godron, Kerner, Magnus, Martins, Ferd. Müller, Münter, Nees v. Es., Oersted, Presl, Urban, Walpers etc. Mit schw. u. col. Tafeln. 4. u. 8. 6. —
 1860 **Lehmann**, de plantis Cycadeis praesertim Africae austr. C. 5 tabb. col. Hamb. 4. (A.) 2. —
 1862 — monogr. gen. Primularum. C. 9 tabb. aen. Lips. 1817. 4. (12. —) Pp. 2. 80.
 1863 — Cactorum species novae. C. 5 tabb. col. Bonn. 1832. 4. (A.) 1. 20.
 1864 — revisio Potentillarum. Cum 64 tabb. Bonnae 1856. 4. (48. —) Hfz. 20. —
 1865 — monogr. gen. Potentillarum. C. 20 tabb. aen. Hamb. 1820. 4. (9. —) Pp. 3. 60.
 1866 — nova recensio Potentillarum. Hamb. 1851. 4. 1. 20.
 1867 **Lejeune**, de Libertia, novo graminum gen. C. tab. Bonn. 1825. 4. — 80.
 1868 **Lemaire**, Caectear. gen. nova speciesq. novae et omnium in horto Monvilliano cultar. ordin. nova. Lut. Par. 1839. 1. 80.

- 1869 **Lessing**, Chr. Fr., synopsis generum Compositarum earumque dispositiones novae. C. tab. aen. Berol. 1832. (7. 50.) Pp. 4. —
- 1870 **Lestiboudois**, s. la fam. des Cyperacées. Par. 1819. 4. Pp. 1. 40.
- 1871 **Leydolt**, d. Plantagineen in Bez. auf d. naturh. Spez. M. Taf. Wien o. J. 4. 1. 20.
- 1872 **Lindberg**, S. O., plantae nonnullae horti botan. Helsingfors. C. 6 tabb. Helsingf. 1871. 4. 3. —
- 1873 **Lindley**, Orchidearum sceletos. C. 3 tabb. Lond. 1836. 1. 80.
- 1874 **Link**, Abietinae horti reg. Berol. cultae. Hal. 1841. — Revisio Abietinar. horti Berol. (1847). 2. —
- 1875 — üb. d. Bau d. Orchideen. 2 Thle. m. 4 Kpfrt. 1849. 4. (A.) 1. 40.
- 1876 — üb. d. Stellg. d. Cycadeen im natürl. Syst. 2 Thle. 1843. 46. 4. (S.-A.) 1. 40.
- 1877 **Loranthaceae**. 7 Abhandl. v. Boehm, Braun, Jäger, Oersted, Schacht, Solms-Laubach etc. 4. u. 8. 3. —
- 1878 **Loescher**, Gesch., Wesen u. Kultur d. Vict. regia. M. 2 Taf. Hamb. 1852. 1. 40.
- 1879 **Löw**, A., üb. *Cassytha melantha*. M. Taf. 1868. (S.-A.) — 80.
- 1880 — E., de *Casuarinearum* caulis foliique evolut. et structura. Berol. 1865. 1. 20.
- 1881 — üb. d. neuholländ. Schmarotzerpfl. *Cassytha mel.* M. Taf. 1868. (S.-A.) — 80.
- 1882 **Lund**, le calice des Composées. Copenh. 1872. (S.-A.) 3. 60.
- 1883 **M'Nab**, remarks on the structure of the leaves of certain Coniferae. W. pl. Dublin 1875. (S.-A.) 1. —
- 1883a — revision of the spec. of *Abies*. W. 4 pl. Dublin 1877. 2. 20.
- 1884 **Magnus**, P., Beiträge z. Kenntn. d. Gattg. *Najas L.* Mit 8 Taf. Berl. 1870. 4. (7. —) Hlwd. 5. 20.
- 1885 — z. Kenntn. d. Gatt. *Najas L.* M. Taf. Berl. 1870. 4. 1. 20.
- 1886 — Dass. Beigefügt die zu d. gröss. Werke gehör. 8 Taf. 3. —
- 1887 **Marchand**, recherches organograph. et organogéniques s. le *Coffea arab.* Av. 4 pl. Par. 1864. 3. —
- 1888 — rech. s. l'organis. des Burséracées. Av. 6 pl., dont 3 col. Par. 1868. 3. 60.
- 1889 — du *Croton tiglium*. Rech. botan. et thérapeut. Av. 2 pl. Par. 1861. 4. (3. —) 1. 40.
- 1890 **Martens**, G. v., die Gartenbohnen, ihre Verbreitung, Cultur u. Benützung. M. 12 Farbendrucktaf. Stuttg. 1860. gr.-4. (8. 80.) cart. 4. —
- 1891 **Martins**, s. les racines aérifères ou vessies natatoires des espèces aquat. du genre *Jussiaea*, suivie d'une note s. la synonymie et la distrib. géogr. du *Jussiaea repens*. Av. 4 pl. Montp. 1866. 4. (S.-A.) 3. 60.
- 1892 **Martius**, C. F. Ph. de, genera et species Palmarum, quas in itinere per Brasiliam a. 1817—20 collegit, descr. et iconibus illustr. 3 voll. c. 167 tabb. (219 instar). Monachi 1823—50. folio max. Hfz. Bd. I vollständig, an Bd. II fehlen 3 Supplementtafeln, Bd. III hat statt 79 Tafeln nur 4. Band II auf grossem Velinpapier. 100. —
Inhalt: Vol. I. H. a **Mohl**, de palmarum structura; **F. Unger**, de palmis fossilibus; **Martius**, de palmarum formatione et rationibus geographicis. — Vol. II: Brasiliae palmae singulatim. — Vol. III: Expositio systematica palmarum.
- 1893 — de palmarum rationibus geographicis. C. 2 mappis. Monach. 1823. gr.-fol. (A. aus den „Genera et spec. Palmarum.) 9. —
- 1894 — die Eriocaulae, als selbstständ. Pflanzenfamilie aufgestellt u. erläut. M. 5 Taf. Bonn 1835. 4. (A.) (6. —) 1. 80.
- 1895 — Dasselbe. Prof. Braun's Handexemplar, voller Correkturen, Ergänzungen u. Zeichnungen von seiner Hand. 5. —
- 1896 — Beitrag z. Kenntniss der natürl. Familie der Amarantaceen. M. 2 col. Karten. Bonn 1826. 4. (A.) Pp. (114 Seiten.) 1. 40.
- 1897 — Beschreibg. einiger neuen Nopaleen. M. 10 col. Taf. Bonn 1832. 4. (A.) 1. 60.

- 1898 **Martius**, Wachstumsprocess d. Palmen. — Ueb. die gepanzerten Palmfrüchte. 1845. 46. 4. (A.) 1. 60.
- 1899 — Beitr. z. Natur- u. Literär-Gesch. d. Agaveen. Münch. 1855. 4. (S.-A.) — 80.
- 1900 **Maschke**, üb. einige Metamorphosen in d. Zellen d. reifenden Frucht v. *Solanum nigr.* M. Taf. 1859. 4. (A.) 1. —
- 1901 **Masters**, on some points in the morphology of the Malvales, w. a descr. of a new gen. of *Buettnerieae*. W. 2 pl. (S.-A.) 1. 40.
- 1902 — observ. on the morphology and anatomy of the gen. *Restio*, L., w. an enumer. of the South-African spec. W. 2 pl. Lond. 1865. (S.-A.) 2. 40.
- 1903 — synopsis of the South-African *Restiaceae*. W. 2 pl. Lond. 1868. (S.-A.) 2. 40.
- 1904 **Maximowicz**, C. J., *Rhamneae orient.-asiat.* C. tab. Petersb. 1866. gr. 4. (S.-A.) 1. —
- 1905 — synopsis gen. *Lespedezae*, Michaux. Petrop. 1873. (S.-A.) 1. 60.
- 1906 — *Rhododendreae Asiae orient.* C. 4 tabb. Petersb. 1870. gr. 4. 2. 40.
- 1907 — *Rheum palmat.* L. M. Taf. 1875. Lex. 8. (A.) — 80.
- 1908 — revisio *Hydrangearum Asiae orient.* C. 3 tabb. Petersb. 1867. roy. 4. (S.-A.) 2. 20.
- 1909 **Meisner**, C. F., monogr. gener. *Polygoni*. C. 7 tabb. Gen. 1826. 4. Pp. 2. —
- 1910 **Meissner**, üb. d. geogr. Verhältnisse d. Lorbeergewächse. Münch. 1866. 4. (S.-A.) 1. —
- 1911 **Meitzen**, üb. d. Werth d. *Asclepias cornuti* als Gespinnstpflanze. M. 3 Taf. Gött. 1862. 1. 60.
- 1912 **Mercklin**, Monstrositäten in d. männl. Kätzchen v. *Ostrya vulg.* u. *virg.* M. col. Taf. 1850. (S.-A.) 1. —
- 1913 **Metsch**, J. C., *Rubi Hennebergenses*. Beitr. z. Kenntn. deutscher Brombeersträucher. 1856. (S.-A.) 114 S. 1. 80.
- 1914 **Mettenius**, Beiträge z. Anatomie d. Cycadeen. M. 5 Taf. Lpz. 1860. 4. (A.) 2. —
- 1915 — Dass. Exemplar mit des Autors Handzeichnungen der Tafeln. 3. —
- 1916 **Metzger**, system. Besch. d. kultivirten Kohlarten. M. Taf. Heidelb. 1833. 1. 40.
- 1917 **Meyer**, E., de *Hydnora*. C. 2 tabb. 1833. 4. 1. —
- 1918 — E. H. F., de *Houttuynia atq. Saurureis. Regiom.* 1827. 1. 40.
- 1919 — synopsis *Juncorum rite cognitor.* Gott. 1822. cart. — 80.
- 1920 — synopsis. *Luzularum rite cognitar.* Gott. 1823. 1. —
- 1921 **Mielck**, E., d. Riesen d. Pflanzenwelt. M. 16 Taf. Lpz. 1863. 4. (9. —) Hlwd. 6. 60.
- 1922 **Mikan**, e. v. Gussone auf europ. Boden entdeckte *Stapelia*. M. col. Taf. 1835. 4. (A.) 1. —
- 1923 **Millardet**, s. l'anat. et le développ. du corps ligneux dans les genres *Yucca* et *Dracaena*. Av. 3 pl. Cherb. 1865. (S.-A.) 2. —
- 1924 **Miquel**, F. A. W., illustrationes *Piperacearum*. M. 92 Taf. Bresl. 1846. 4. (30. —) 15. —
- 1925 — nouveaux matériaux p. s. à la connoiss. des Cycadées. 6 pties. 1868—69. (S.-A.) 3. —
- 1926 — prodr. systematis *Cycadearum*. Utraj. 1861. 4. 1. 40.
- 1927 — *Cycadeae quaed. Americ.*, partim nov. C. 4 tab. Amst. 1851. 4. (S.-A.) 1. 60.
- 1928 — revisio crit. *Casuarinarum*. C. 12 tabb. (Haarl.) 1848. 4. (S.-A.) 4. —
- 1929 — over de geogr. verspreiding d. *Ficeae*. Amst. 1862. (S.-A.) — 80.
- 1930 — genera *Cactearum* descr. et ordin. Roterod. 1839. 1. —
- 1931 — monogr. gen. *Melocacti*. C. 11 tabb. col. 1840. 4. (A.) (12. —) 3. —
- 1932 **Mitscherlich**, A., de *Cacao*. C. tab. Berol. 1851. gr. 8. Lwd. 1. 20.
- 1933 — d. *Cacao* u. d. *Chocolade*. M. 4 Taf. Berl. 1859. kart. 3. —
- 1934 **Möhl**, morpholog. Untersuchgn. üb. d. Eiche. M. 3 Taf. Cass. 1862. 4. (4. —) 1. 60.
- 1935 **Moggridge**, üb. *Ophrys insectifera* L. M. 4 col. Taf. Dresd. 1869. gr. 4. (S.-A.) 2. 40.
- 1936 **Molkenboer**, iets aangaande de *Brassica oleacea* cost. nepenthif. M. Tafeln. 1838. (A.) — 80.

- 1937 **Monnard**, observ. s. quelq. Crucifères. Par. 1826. (S.-A.) — 80.
- 1938 **Monnier**, essai monogr. s. les Hieracium et quelq. genres voisins. Av. 5 pl. Nancy 1829. 3. 40.
- 1939 **Monocotyledoneae albuminosae. — Coronariae.** 25 Abhandlungen v. Bolle, Buchenau, Cauvet, Decaisne, Duchartre, Fenzl, Göppert, Grisebach, Kerner, Körnicke, Le Jolis, Maximowicz, Mohl, E. Morren, Regel, Rochebrune, Schauer, Wirtgen u. A. M. Holzschn. u. col. u. schw. Taf. 4. u. 8. 8. —
- 1940 **Monopetalae. Boragineae.** 4 Abhdlgn. v. Bischoff, Celakovsky, Lehmann u. Schultz. M. 1 Taf. 8. 1. 80.
- 1941 — **Compositae.** — 23 Abhandlungen v. Ascherson, Braun, Caruel, Gay, Jenner, Nägeli, Petermann, Reichardt, F. Schultz, Schultz-Bipont., Sendtner, Steudel, Warming, Weddell u. A. 4. u. 8. 7. —
- 1942 — **Contortae, Rubiacinae, Ligustrinae, Campanulinae.** 27 Abhandlungen v. Braun (4), Buchenau, Decaisne, Engelmann, Gray, Hasskarl, Klotzsch, Lindberg, Martius, Warming, Wydler u. A. M. Holzschn., 1 schw. u. 9 col. Taf. 4. u. 8. 8. —
- 1943 — **Convolvulaceae.** 5 Abhandlungen über **Cuscuta** v. Babington, G. Engelmann, Koch, Pfeiffer, u. 2 über **Convolvulus.** 2. 40.
- 1944 — **Labiatiflorae.** 33 Abhandlungen v. Bolle, Braun (5), Celakovsky, Chatin, Decaisne, Duchartre, Fries, Rochebrune, Solms-Laubach, Vatke (3), Wallroth, Wirtgen u. A. M. col. u. schw. Abbildgn. 4. u. 8. 10. —
- 1945 — **Primulinae, Ericinae.** 22 Abhandlungen v. Braun, Buchenau, Bunge, Godron, Klatt, Klotzsch, Kurtz, Martius, Masters, Maximowicz, Nyman, Pfeiffer u. A. M. Holzschn. u. col. u. schw. Taf. 4. u. 8. 8. —
- 1946 — **Solanaceae.** 15 Abhandlungen von Braun (über deutsche Tabacksarten, B.'s erste selbstständige Arbeit), Godron, Hanstein, Jühlke, Klotzsch, Sendtner, Wydler u. A. M. Holzschn. u. 3 col. Taf. 4. u. 8. 7. —
- 1947 **Moquin-Tandon**, Chenopodearum monogr. enumer. Par. 1840. gr. 8. — S. le genre Halimocnemis. 1. 80.
- 1948 **Moretti**, G., sugli Anacardi orient. e occid. Mil. 1851. 8. (S.-A.) 1. 40.
- 1949 **Morren**, Ch., recherches sur le mouvement et l'anatomie du style du Goldfussia Anisophylla. Av. 2 pl. Brux. 1839. 4. 2. —
- 1950 — s. la catalepsie de Dracocephalum Virgin. Av. pl. 1836. (S.-A.) 1. —
- 1951 **Müller**, C., de familia Elaeocarpeacearum. C. tab. Berol. 1849. 1. 20.
- 1952 — üb. d. Sitz d. Alcaloïda in d. Cinchonarinde. M. 2 Tafeln. Jena 1866. 1. —
- 1953 — annotatt. quaed. de fam. Elaeocarpeacearum. Berol. 1849. — 80.
- 1954 — Ferd., gramineae australienses. Melbourne 1874. (A.) — 80.
- 1955 — the plants indigenous to the colony of Victoria. II.: Calyciflorae. Leguminosae. W. pl. Melb. 1865. gr. 4. (A.) 3. —
- 1956 — Cyperaceae Australiae. 1875. (A.) 1. 40.
- 1957 — J., monogr. de la fam. des Résédacées. Av. 10 pl. Ouvr. cour. Zur. 1857. 4. (21. —) Hft. 9. —
- 1958 — Nachschrift zur Systematik d. Euphorbiaceen. 1866. 4. — Neue Euphorbiaceen d. Herbar. Hooker in Kew. — Euphorbiacear. spec. novae. 1872. — Bestätig. d. Brown'schen Ans. üb. d. Cyathium d. Euphorb. — Replik auf Baillon's nouv. obs. s. les Euphorb. 1875. 4. (A.) 3. —
- 1959 — Apocynaceae Brasiliae. 1869. (S.-A.) — 80.
- 1960 — species novae nonn. Americanae ex ord. Apocynearum et obs. in species gen. Echitis. (1860.) (A.) 1. 60.
- 1961 **Münter**, J., üb. Tuscarora-rice (Hydropyrum pal.) Greifsw. 1863. — 80.
- 1962 **Munting**, A., de vera antiquor. herba Britannica. C. 24 tabb. aen. Amst. 1681. — Ejusd. Aloidarium s. Aloës Mueronatis folio Americanae majoris, aliarumq. ejusd. speciei histor. C. 7 tabb. aen. Ibid. 1680. 4. Pgt. 3. 60.
- 1963 — waare oeffening d. planten. M. viel. Kpfrn. Ebd. 1672. 4. Pgt. 3. 60.
- 1964 **Murray**, A., the Pines and Firs (Coniferae) of Japan. W. 224 woodc. Lond. 1863. Lwd. 7. —
- 1965 — notes on Californian trees. p. II. W. 4 plates. (A.) 1. 80.
- 1966 — botan. expedit. to Oregon. (Coniferae novae). W. 5 pl. 4. (S.-A.) 2. 40.
- 1967 **Mutel**, s. les espèces du genre Ophrys, rec. à Bone. Av. pl. gr. 4. (A.) — 80.

- 1968 **Nägeli**, üb. d. Innovation bei d. Hieracien u. ihre system. Bedeutg. 2 Thle. m. Taf. 1866. — Die Piselloiden u. ihre system. Merkmale. 1867. (A.) 3. 60.
- 1969 — Dickenwachsthum d. Stengels u. Anordng. d. Gefässtränge bei Sapindaceen. M. 10 Taf. 1868. roy. 8. (A.) 6. —
- 1970 **Nees ab Esenbeck**, de Solano Wightii. C. tab. col. 4. (A.) — 80.
- 1971 — d. Gattgn. Calianthus, Meratia, Punica. M. 2 col. Taf. 1823. 4. (A.) 1. 20.
- 1972 — systema Laurinarum. Berol. 1836. (10. 50.) Pp. 4. —
- 1973 — Hufelandia Laurini gen. novi illustr. C. 2 tabb. Vratisl. 1833. 4. 1. 40.
- 1974 — Lepidagathidis, gener. Acanthacear. monogr. Vratisl. 1841. 4. 1. —
- 1975 — Cyperaceae Capenses Ecklon. (A.) 1. —
- 1976 — Versuch e. Verständig. üb. Physalis. (A.) — 80.
- 1977 — Kamptzia, nov. gen. Myrtacear. C. 2 tab. Vratisl. 1840. fol. 1. 20.
- 1978 — et C. Ph. F. de **Martius**, Fraxinellae, plantar. famil. natur. definita et sec. genera dispos. C. 14 tabb. Bonn. 1823. 4. (A.) 2. —
- 1979 — Goethea nov. plantar. gen. Brasil. C. 3 tabb. aen. 4. (A.) 1. 40.
- 1980 **Nestler**, C. G., monographia de potentilla. C. 12 tabb. aen. Paris 1816. 4. Pp. 3. 60.
- 1981 **Nitschke**, de Droserae rotundifl. irritabilitate. I. Vratisl. 1858. — 80.
- 1982 **Nolte**, botan. Bemerkk. üb. Stratiotes u. Sagittaria. M. 2 Taf. Kopenh. 1825. gr. 4. Pp. 1. 40.
- 1983 **de Notaris**, G., su alc. Aire italiane. C. tav. Tor. 1863. gr. 4. (S.-A.) 1. 20.
- 1984 **Odendall**, Beitr. z. Morphologie d. Begoniaceenphyllome. Bonn 1874. — 80.
- 1985 **Oersted**, A. S., bidr. till Naalettraernes Morphologi (z. Morphol. der Coniferen). M. 2 Kpfrt. Kjöb. 1864. (A.) Mit Recension v. Groenland, in franz. Spr. 2. 40.
- 1986 — Mexicos og Centralamerikas Acanthacear. M. 3 Taf. Kjöb. 1855. (S.-A.) 2. 60.
- 1987 — Gesneriaceae centroamericanae. C. 12 tabb. aen. Haun. 1858. 4. 5. 20.
- 1988 — Palmae Centroamericanae. 1859. (A.) 1. 60.
- 1189 — Viburni gener. adumbr. C. 2 tabb. Hafn. 1861. 1. —
- 1990 — remarques p. s. à l'interprétation de la plante célèbre, mais aujourd'hui disparue, connue dans l'antiquité sous le nom de Silphium. Av. pl. Copenh. 1869. 1. 80.
- 1991 — rech. s. la classification des Chênes. Av. pl. gr. Copenh. 1867. (S.-A.) 2. 20.
- 1992 — sur les Juglandées. Av. 2 pl. gr. — Det centralamerik. Ambratrae. 1870. (S.-A.) 2. —
- 1993 **Ohlert**, üb. Verbreitg. u. Wachsthum der Georgine. Kgsbg. 1847. (A.) — 80.
- 1994 **Oliver**, on the struct. of the stem of the natur. orders Caryophylleae and Plumbagineae. W. 2 pl. 1858. gr. 4. (A.) 1. 60.
- 1995 — notes on the Lorantheaceae w. a synops. of the genera. (S.-A.) — 80.
- 1996 **Oudemans**, notice sur un Pandanus spir. du jard. bot. d'Amsterdam. Av. 2 pl. gr. 8. (S.-A.) 1. 40.
- 1997 — de beker planten (Becherpflanzen). M. viel. Holzschn. (S.-A.) 1. 40.
- 1998 — Violaceae indicae. fol. (A.) 1. 40.
- 1999 — le Cycas inermis Lour. Av. 4 pl. 1867. — Mededeeling v. Encephalartos Altenst. en Strychnos nux vomica. 1863. 2. —
- 2000 — annotatt. erit. in Cupuliferas nonn. Javan. C. 12 tabb. Amst. 1865. 4. 3. 60.
- 2001 — Alsoidearum quae in herbario reg. Lugd.-Bat. asserv. illustr. et descr. C. 14 tabb. 1867. (S.-A.) 5. —
- 2002 — obs. s. la struct. micr. des écorces de Quinquina. 1871. (S.-A.) — 80.
- 2003 **Paris**, s. le Verbaseum de Chambéry. 1860. (S.-A.) — 80.
- 2004 **Parlatore**, F., studj organograf. sui fiori e s. frutti delle conifere. C. 3 tav. in fol. Firenze 1864. 4. (S.-A.) 3. 60.
- 2005 — s. la composition du cône des Conifères. 2 pts. Paris. 4. (S.-A.) — 80.
- 2006 — mém. s. le Papyrus des Anciens et s. le Papyrus de Sicile. Av. 2 pl. Par. 1853. 4. (S.-A.) 2. 60.
- 2007 — nuove generi e nuove specie di piante monocotyl. descr. Fir. 1854. 1. 20.
- 2008 — le specie dei Cotoni. Fir. 1866. 4. 2. 40.

- 2009 **Pasquale**, su di un rame mostruoso della *Opuntia fulvisp.* C. tav. col. Nap. 1871. 4. 1. 20.
- 2010 **Paul**, W., the rose garden. W. 15 colour. pl. Lond. 1848. Lwd. 4. —
- 2011 **Paxton**, J., traité prat. de la culture du *Dahlia*. Paris 1839. 16. Pp. — 80.
- 2012 **Perger**, A. R., üb. d. *Alraun*. M. Holzschn. 1861. 4. (A.) — 80.
- 2013 **Petri**, d. genere *Armeria*. Berol. 1863. — 80.
- 2014 **Peyritsch**, üb. Bildungsabweichungen bei *Cruciferen*. M. 3 Taf. Lpz. 1873. (A.) 1. 20.
- 2014a — üb. Bildungsabweichungen bei *Umbelliferen*. M. 4 Tafeln. Wien 1869. (S.-A.) 1. —
- 2015 **Pfeffer**, d. Blütenentwicklg. d. *Primulaceen* u. *Ampelideen*. M. 4 Taf. (S.-A.) 2. —
- 2016 — — dasselbe als Ausschnitt. Schluss-Seite handschriftl. v. Braun's Hand. 1. 60.
- 2017 **Pfeiffer**, L., enumer. diagn. cactearum hucusq. cognitar. Berol. 1837. 1. 80.
- 2018 — neuere Erfahrgn. üb. mehr. *Cacteen*. M. 2 col. Taf. 1837. 4. (A.) 1. 40.
- 2019 **Planchon**, s. les *Cistinées* 1862. — Les *Cistes* de Montpellier et des Cévennes. (S.-A.) 1. —
- 2020 — et **Triana**, s. les bractées des *Marcgraviées*. (S.-A.) — 80.
- 2021 **Poiteau**, A., s. l'embryon des *Graminées*, des *Cypéracées* et du *Nelumbo*. Av. 2 pl. Par. 1808. 4. (S.-A.) 1. 20.
- 2022 — caractères du genre *Ludovia* (*Aroidées*). Av. pl. 4. (A.) — 80.
- 2023 — mém. s. les *Lecythidées*. Av. 6 pl. 4. (A.) 1. 60.
- 2024 — s. l'embryon des *Graminées*, des *Cypéracées* et du *Nelumbo*. Av. 2 pl. 1808. 4. (A.) 1. 20.
- 2025 **Polycarpiceae**. 14 Abhandlungen v. Ascherson, Braun, Caruel, Eichler, Godron, Hochstetter, Rochebrune, Seringe, Tassi, Watson u. A. 4. u. 8. 5. —
- 2026 **Polypetalaeae**. — **Therebinthinae**, **Celastrinae**, **Malpighinae**. 15 Abhandlungen v. Brongniart, Bunge, De Candolle, Irmisch, Lindley, Radlkofer, Wydler u. A. M. Taf. u. Holzschn. 4. u. 8. 4. —
- 2026a — **Myrtiflorae**. Abhandlungen v. Ascherson, Caruel, De Candolle, Desmoulin, Duchartre, Eichler, Kunth, Leonhardi, Magnus, Meissner, Oersted, Reinke, Spach, Triana u. A. 4. u. 8. Mit Taf. 6. —
- 2026b — **Callitriche**. — **Hegelmaier**, Beitr. z. Kenntn. der Wassersterne. Berlin 1868. (A.) — **Kützing**, üb. d. deutschen *Callitriche*. (A.) 1. —
- 2026c — **Cactaceae**. 8 Abhandlungen v. Engelmann, Miquel, Noll, Senoner u. A. M. Taf. 2. 40.
- 2026d — **Droseraceae**. 5 Abhandlgn. v. Braun, Buchenau, Godron, Nitschke, Stein. M. Taf. 4. u. 8. 2. —
- 2026e — **Grinales**, **Columniferae**. 10 Abhandlungen v. Delile, Garcke (3), Hanstein, Irmisch, Jordan, Roeper, Sturm u. A. Mit schw. u. color. Tafeln. 4. u. 8. 4. 40.
- 2026f — **Nymphaeaceae**, **Nelumbium**. 11 Abhandlungen v. Caspary, Engelmann, Schuchardt, Sturm, Trécul, Wigand u. A. Mit Holzschn. u. color. Tafeln. 4. u. 8. 4. 80.
- 2026g — **Rhoeadeae**, **Cruciferae**. 27 Abhandlungen von Ascherson, Braun, De Candolle, Duchartre, Eichler, Fournier, Gay (4), Hallier, Hanstein, Münter, Schenk, Seringe, Sturm, Uechtritz, Vatke, Wittmack u. A. M. schw. u. col. Tafeln. 4. u. 8. 12. —
- 2026h — **Umbelliflorae**. 7 Abhandlungen v. Brongniart, Decaisne, Klatt, Koch, F. Schultz u. A. 4. u. 8. 3. —
- 2026i — **Violaceae**. 4 Abhandlungen v. Braun, Gray, Regel u. Timbal-Lagrave. 8. 1. 80.
- 2027 **Presl**, *Cyperaceae* et *Gramineae* siculae. Prag. 1820. — E. H. F. Meyer, synopsis *Luzularum* rite cognitar. Gott. 1823. Pp. 2. 20.
- 2028 — üb. d. Bau d. Blumen d. *Balsamineen*. M. Taf. Prag 1837. cart. 1. 20.
- 2029 **Prillieux**, s. la germination du *Miltonia spectab.* et diverses autres orchidées. Av. pl. — S. les fleurs monstr. d'*Epidendrum* Stamford. 1861. — S. la déhiscence du fruit des *Orchidées*. 1857. (A.) 1. 40.

- 2030 **Prillieux**, s. la germination et le developpem. de *Angraecum macul.* Av. 2 pl. 1860. (S.-A.) 1. 60.
- 2031 — s. la nature, l'organism. et la struct. des bulbes des Ophrydées. Av. 2 pl. (A.) 1. 60.
- 2032 — s. la végét. et la struct. de *Althenia filif.* Petit. Av. 2 pl. (S.-A.) 1. 40.
- 2033 — de la struct. des poils des Oleacées et des Jasminées. Av. 2 pl. (S.-A.) 1. 40.
- 2034 — s. la nature des vrilles de la vigne. Av. fig. s. b. — **Lestiboudois**, s. la vrille des Ampélidées. — **Caruel**, la vrille de la vigne. — 3 S.-A. Paris 1856—68. No. III. mit Randnoten u. Zeichnungen v. Prof. Braun. 1. 80.
- 2035 **Pringsheim**, z. Morphologie d. Utricularien. M. Taf. Berl. 1869. (S.-A.) 1. 20.
- 2036 **Proceedings** of the botan. Society of London. Part. I. W. plates. Lond. 1839. Enthält unter And. die erste Abbildg. d. *Victoria regia*. 3. —
- 2037 **Purkyne**, E. v., üb. 2 mitteleurop. Fichtenformen (*Picea chloroc. et erythroc.*) M. 2 Taf. Frkft. 1877. 4. (A.) 1. —
- 2038 **Putterlick**, A., synopsis *Pittosporacearum*. Vindob. 1839. 1. —
- 2039 **Radlkofer**, L., Monogr. d. Sapindaceen-Gattg. *Serjania*. Gekr. Preisschrift. Münch. 1875. 4. Hlwd. 9. 60.
- 2039a — *conspectus sectionum et spec. gen. Serjaniae*. Mon. 1874. 4. (S.-A.) — 80.
- 2040 **Ratzeburg**, J. T. C., d. Nachkrankheiten u. d. Reproduction d. Kiefer nach d. Frass d. Forleule. M. Holzschn. Berl. 1862. — **Jaeger**, üb. Reproductionskraft d. Nadelhölzer. Stuttg. 1855. (A.) 1. 20.
- 2041 **Redouté**, P. J., les roses peintes, décrites et classées selon leur ordre naturel par C. A. Thory. 3 vols. av. 169 pl. color. et portr. Paris 1817—24. gr. fol. Hmarogbde. Prachtwerk ersten Ranges, an dem leider 1 Textblatt u. 1 Tafel fehlen. 120. —
- 2042 **Regel**, E., *Alliorum adhuc cognitor*. monogr. Petrop. 1875. Lex. 8. Hfz. 4. 60.
- 2043 — *plantae Turkestaniae*. Fasc. 2 et 4. (cont. gen. *Encephalartos*, *Cycadear.* etc.) Petrop. 1865. 66. 2. 20.
- 2044 — 2 neue Cycadeen. M. 2 Taf. Mosk. 1857. (S.-A.) 1. 40.
- 2045 — *Encephalartos Verschaffelti*. 1. Art. M. Taf. (A.) — 80.
- 2046 — monogr. *Betulacearum hucusq. cognitar.* C. 14 tabb. Mosq. 1841. 4. 8. —
- 2047 — d. Gattg. *Thalictrum* im russ. Reiche. M. 3 Taf. Mosk. 1861. 1. 60.
- 2048 — d. Gattg. *Pleuroplitis* u. *Andropogon* prod. M. Taf. Petersb. 1866. (S.-A.) — 80.
- 2049 — die Arten d. Gattg. *Dracaena*. 2 Thle. 1871. (A.) 1. 20.
- 2050 — *revisio specierum Crataegorum*. Petrop. 1871. Lex. 8. (S.-A.) — 80.
- 2051 — et **Herder**, enum. plantar. ex regionib. cis- et transiliensib. a Cl. Semenovio a. 1857 collect. C. tab. Mosq. 1864. 1. 20.
- 2052 **Reichardt**, üb. d. centrale Gefässbündel-System einiger Umbelliferen. M. 3 Taff. 1856. (S.-A.) 1. 60.
- 2053 **Reichenbach**, H. G., de pollinis Orchidearum genesi ac structura. C. 2 tab. Lps. 1852. gr. 4. 1. —
- 2054 — enumerat. of the Orchids collect. by Parish in the neighbourhood of Moulmein, w. descript. of the new spec. W. 6 pl. 1873. gr. 4. 6. —
- 2055 — Beiträge z. Orchideenkunde Central-Amerika's. M. 10 Taf. Hamb. 1866. gr. 4. (12. —) 8. —
- 2056 — Beiträge z. systemat. Pflanzenkde. (Orchideen). Hamb. 1871. 4. (6. —) 4. 40.
- 2057 — Beiträge z. Orchideenkde. M. 6 Taf. Dresd. 1869. gr. 4. (S.-A.) 3. —
- 2058 — orchidiographische Beiträge. 5. Heft. Berl. 1876. (A.) 1. 20.
- 2059 — orchideae *Roezlianae* et *Wallisiana* novae. Ber. 1876. (A.) 1. —
- 2060 — Catalog d. Orchideen-Samml. v. G. W. Schiller. M. 1 col. u. 3 schwarz. Taf. Hamb. 1857. 2. —
- 2061 **Reinke**, z. Kenntn. d. Rhizoms v. *Corallorhiza* u. *Epipogon*. 1873. (A.) — 80.
- 2062 **Reinsch**, üb. Bau u. Entwicklg. d. Blätter u. d. Schläuche v. *Utricularia vulgar.* L. M. Kpfr. 1861. 4. (A.) 1. 80.
- 2063 — Beitr. z. chem. Kenntn. d. weissen Mistel (*Viscum alb.*) M. Taf. Erl. 1860. 4. — Z. Kenntn. d. chem. Bestandtheile d. weiss. Mistel. Mosk. 1802. (S.-A.) 1. 40.

- 2064 **Richard**, monogr. du genre Hydrocotyle. Av. 18 pl. Brux. 1820. (S.-A.) 3. —
- 2065 — s. les genres Ophiorhiza et Mitreola. Av. 2 pl. 1822. 4. (A.) 1. 20.
- 2066 — L. C., commentatio de Coniferis et Cycadeis, cur. A. Richard. Cum 30 tabb. aen. Stuttg. 1826. roy. 4. (66. —) Hfz. 27. —
- 2067 — de Musaceis. C. 12 tabb. Vratisl. 1831. 4. 5. —
- 2068 **Ritter**, C., üb. d. geogr. Verbreitg. d. Baumwolle. 1. (einz.) Abschnitt: anti-
quar. Abtheilung. Berl. 1852. 4. (A.) 1. 80.
- 2069 — J. W., electr. Versuche an Mimosa pudica. M. 2 Taf. 1809. 4. (A.) (156
Seiten.) 2. 40.
- 2070 **Roeper**, J., de florib. et affinitat. Balsaminearum. C. tab. Bas. 1830. 1. —
- 2070a — dasselbe, ohne Tafel, aber mit zahlr. hdschr. Randnoten von Prof. Braun.
1. 20.
- 2071 — d. Taumel-Lolch (*Lolium temul. L.*) in Bez. auf Ektopie, Atrophie u.
Hypertrophie. M. 2 Taf. Rost. 1873. 4. cart. 1. 20.
- 2072 — enumer. Euphorbiarum quae in Germania et Pannonia gignuntur. C. 3
tabb. Gött. 1824. 4. 2. 40.
- 2073 **Rössig**, C. G., Beschr. d. versch. u. vorzügl. Arten, Ab- u. Spielarten d.
Rosen. 2 Bde. Lpz. 1799—1803. 1. 40.
- 2074 **Roez**, catalogue de graines de Conifères mexicains. Mexico 1857. 1. 20.
- 2075 **Rohrbach**, üb. d. Blütenbau u. d. Befruchtg. v. *Epigogium* Gmel. M. 2 Taf.
Gött. 1866. 4. Gekr. Preisschrift. 1. —
- 2076 — Monogr. d. Gatt. *Silene*. Mit 2 Taf. Lpz. 1868. (4. 50.) Hfz. 3. 40.
- 2077 — Morphologie d. Gatt. *Silene*. M. Holzschn. Lpz. 1868. 1. —
- 2078 — üb. d. europ. Arten der Gattg. *Typha*. M. 2 Taf. Berl. 1869. (A.) 1. —
- 2079 — Synops. d. Lychnideen. Berl. 1869. (A.) 101 S. 1. 80.
- 2080 — üb. d. Blütenbau v. *Tropaeolum*. M. Taf. Lpz. 1869. 4. (A.) — 80.
- 2081 — Beitr. z. Morphol. d. Leguminosen. M. Taf. Lpz. 1870. 4. (A.) — 80.
- 2082 — Beiträge z. Systemat. d. Caryophyllinen. 2 Hefte. (3 Abhdlgn.) Berlin
1870—72. (A.) 170 S. 3. —
- 2083 — Beitr. z. Kenntn. d. Hydrocharideen. M. 3 Taf. Halle 1871. 4. (S.-A.) 3. 80.
- 2084 — Tropaeolaceae, Molluginaceae, Alsinaceae, Silenaceae, Portulacaceae, Fi-
coidaceae, Elatinaceae florum Brasiliensis (ex opere Martii). C. 20 tabb. Lips.
1872. gr. fol. (20. —) 12. —
- 2085 **Rosiflorae**. — 22 kl. Schriften v. F. Cohn, Dumortier, Irmisch, Klotzsch,
K. Koch, Lucas, Regel, u. A. Mit col. u. schw. Taf. Folio, 4. u. 8. 10. —
- 2086 **Rossmann**, z. Kenntn. d. Wasserhahnenfüsse, *Ranunculus* sect. *Batrachium*.
I. M. 6 Taf. (S.-A.) 1. 80.
- 2087 — z. Kenntn. d. Wasserhahnenfüsse. (*Ranunculus*) Giess. 1854. 4. Lwd. 1. 60.
- 2088 **Rostkovius**, F. G. Th., monogr. gen. Junci. C. 2 tabb. aen. Ber. 1801. 1. —
- 2089 **Rouville**, P. de, monogr. du genre *Lolium*. Av. 3 pl. Montp. 1853. gr. 4. 3. 60.
- 2090 **Runge**, d. Gattg. *Acantholimon* Boiss. M. 2 Taf. Petersb. 1872. gr. 4. 2. 80.
- 2091 **Ruprecht**, F. J., *Bambusearum* monogr. C. 18 tabb. Petrop. 1840. gr. 4. (A.)
4. 40.
- 2092 **St. Hilaire**, A., hist. des pistils et des fruits des Cucurbitacées. Av. 2 pl.
1820. 4. (A.) 1. 20.
- 2093 — s. la structure et les anomalies de la fleur des Résédacées. 2 mém. Montp.
1837. 4. 1. 60.
- 2094 — et **Girard**, monogr. d. Primulacées et des Lentibulariées du Brésil mérid.
et de la républ. Argentine. Av. 2 pl. Orléans 1840. (S.-A.) 1. 80.
- 2095 — et **Moquin-Tandon**, 2nd mém. s. la fam. des Polygalées, cont. princip.
leurs déviations du type symétr. Orléans. 4. (S.-A.) 1. 20.
- 2096 **Salisbury**, R. A., the genera of plants; a fragment containing part of the
Liriogamae. London 1866. gr. 8. Lwd. 4. —
- 2097 **Salm-Dyck**, J., Princ. de, caectae in horto Dyckensi cultae anno 1844. (add.
tribuum generumq. characterib. emend.) Par. 1845. 1. 40.
- 2098 — hortus Dyckensis ou catalogue des plantes cultiv. dans les jardins de
Dyck. Av. planches. Düsseld. 1835. (6. —) 3. —
- 2099 — Cactaeae in horto Dyck. cultae a. 1849 sec. trib. et gen. dig. Bonn. 1850.
Explr. auf Schreibpapier. — L. **Pfeiffer**, enumerat. diagnost. Cactearum
hucusq. cognitar. Berol. 1873. Hfz. 3. 40.

- 2100 **Sandéen**, till kändedom, om Gräseembryots byggnad och utveckling. M. 2 Taf. 4. (A.) 2. —
- 2101 **Sanio**, üb. d. Grösse d. Holzzellen v. Pinus silv. 1872. (A.) 1. —
- 2102 — Anatomie d. gemeinen Kiefer (Pinus silv.) II. M. 10 Taf. 1874. Roy. 8. (A.) 6. —
- 2103 **Savi**, P., consider. sul Biophytum sensit. C. 2 tav. Tor. 1861. 4. (S.-A.) 1. 60.
- 2104 — morfolog. e microgr. degli organi d. Cicadacee. 1860. (S.-A.) — 80.
- 2105 — s. la microscop. composiz. degli strob. di alcune Conifere. 1839. 4. (A.) — 80.
- 2106 **Schacht**, üb. Visnea mocanera. M. 3 Taf. Regensb. 1859. 4. 1. 40.
- 2107 — üb. d. gestielten Traubenkörper im Blatte vieler Urticeen u. üb. nahverwandte Bildgn. bei Acanthaceen. M. Taf. 4. (A.) 1. —
- 2108 **Schauer**, J. C., monographia Myrtacearum xerocarpicarum. Sect. I. Chamelaucieae. C. 7 tabb. 1840. 4. (A.) 6. —
- 2109 — de Regelia, Beaufortia et Calothamno. C. tab. 1839. 4. (A.) 1. —
- 2110 **Scheffer**, de Myrsinaceis archipelagi indici. Weesp. 1867. 3. —
- 2111 **Scheuchzer**, J., Agrostographia, s. graminum, juncorum, cyperorum, cyperoidum, iisque affinium historia, ab A. v. Haller aucta. C. 19 tabb. aen. Tiguri 1775. 4. Pp. 6. —
- 2112 **Scheutz**, J., prodromus monographiae Georum. Upsal. 1870. 4. (S.-A.) 3. 60.
- 2113 **Schlagintweit**, H. v., üb. d. Gen. Rosa in Hochasien, u. üb. Rosenwasser u. Rosenöl. Münch. 1875. (A.) — 80.
- 2114 **Schlechtendal**, D. F. L. de, d. Gattg. Bouvardia u. ihre bis jetzt bekannt geword. Arten, alphabet. geordn. (A.) 1. 20.
- 2115 — Betracht. üb. die Zwergmandeln u. d. Gattg. Amygdalus überh. Halle 1852. 4. (A.) 1. 20.
- 2116 **Schleiden**, M. J., Beitr. z. Kenntn. der Ceratophylleen. M. Taf. (A.) — 80.
- 2117 — z. Kenntn. d. Ceratophylleen. M. Taf. — Gray, on the struct. and affinities of the order Ceratophyllaceae. 1837. (A.) 1. 40.
- 2118 — Beitr. z. Anatomie d. Cacteen. M. 10 col. Taf. 1839. 4. (A.) 6. 40.
- 2119 — u. Vogel, z. Entwicklgsgesch. d. Blüthentheile bei d. Leguminosen. M. 3 col. Taf. 1838. 4. (A.) 1. 60.
- 2120 — — üb. d. Albumen, bes. der Leguminosen. M. 6 col. Taf. Bonn 1842. 4. (8. —) 2. 80.
- 2121 **Schimper**, K. F., Beschr. des Symphytum Zeyheri u. s. 2 deutsch. Verwandten, d. S. bulbosum Schimper u. S. tuberosum Jacq. M. 6 Taf. in gr. fol. Heidelb. 1835. Pp. 1. 80.
- 2122 — — dasselbe. Die Tafeln allein. gr. fol. Hlwd. 1. —
- 2123 **Schmitz**, d. Fibrovasalsystem d. Blüthenkolben d. Piperaceen. Ess. 1871. — 80.
- 2124 — die Blüthenentwicklg. d. Piperaceen. M. 5 Taf. Bonn 1872. 2. 80.
- 2125 — d. morphol. Aufbau v. Verhuelia Miq. M. Taf. Regensb. 1874. (S.-A.) 1. —
- 2126 — z. Deutg. d. Euphorbia-Blüthe. M. Taf. 1871. (S.-A.) — 80.
- 2127 **Schnittspahn** u. C. B. **Lehmann**, üb. d. im Freien vorkomm. Sempervivum-Arten d. deutsch. Gärten. — Semperviv. tomentos. Uebers. d. deutsch. Sempervivum-Arten. — 3 neue Semperviva. M. 3 col. Taf. Reg. 1855—63. (S.-A.) — de Notaris, Semp. tectorum. 1873. — E. Morren, s. Semp. Funkii var. aequal. 1873. (S.-A.) — Beiliegend handschriftl. Mittheilgn. von **Schnittspahn** an Prof. Braun über Sempervivum. 2. 40.
- 2128 **Schnizlein**, A., d. natürl. Pflanzenfam. d. Typhaceen. M. 2 Taf. Nördl. 1845. gr. 4. Mit Randnoten v. A. Braun. 1. 20.
- 2129 **Schomburgh**, R., Utricularia Humb. e. neue Pflanzenspec. M. col. Taf. (A.) 1. —
- 2130 **Schott**, H., Aroideae. Fasc. 1 et 2. C. 20 tab. Vindob. 1853—55. gr. fol. Cart. 15. —
- 2131 — prodromus systematis Aroidearum. Cum indice specierum et synonym. 1860. gr. 8. (20. —) Hfz. (602 pp.) 8. —
- 2132 — Araceen Betreffendes. 2 Hfte. Wien 1854—55. 1. 80.
- 2133 **Schrader**, comm. sup. Veronicis spic. 2 tab. Gott. 1803. — 80.
- 2134 — de asperifoliis Linn. C. tab. 1819. 4. (A.) — 80.
- 2135 — de Halophytis Pall. C. 3 tabb. Gött. 1810. 4. cart. 1. —

- 2136 **Schrank**, *Spergula loric.* restit. 4. (A.) — 60.
- 2137 **Schröder**, J., Beitr. z. Kenntn. d. Frühjahrsperiode des Ahorn (*Acer plantan.*) M. 8 Taf. 1869. (A.) 5. —
- 2138 **Schuchardt**, Th., synopsis *Tremandrearum*. Gott. 1853. Pp. 1. —
- 2139 — synopsis *Stackhousiacearum*. Hal. 1854. (A.) 1. —
- 2140 **Schübler**, üb. d. Riedgräser Würtemberg's. Tüb. 1832. — 80.
- 2141 **Schultz**, F., études s. quelq. *Carex*. Av. 2 pl. Haguenau 1868. 1. 20.
- 2142 — s. quelq. espèces d. *Orobanchacées*. Av. pl. (A.) — 80.
- 2143 — F. W., Beitr. z. Kenntn. d. deutschen *Orobanchen*. M. Taf. Münch. 1829. fol. 1. 20.
- 2144 — (**Bipont.**), *Hypochoerideae*. 1842. 4. (A.) 1. 40.
- 2145 — *Lychnophora* Mart. u. einige benachbarte Gattgn. Neust. 1864. (120 Seiten.) 1. 40.
- 2146 — üb. d. *Tanacetee*n. Neust. 1844. 4. 1. 40.
- 2147 — revisio crit. gen. *Achyrophi*. 1859. — *Cassiniaceae uniflorae* 1861. (S.-A.) 1. 60.
- 2148 — **Schultzenstein**, C. H., z. Gesch. u. geogr. Verbreitg. d. *Cassiniaceen* des *Pollichia*-Gebietes, u. z. Systeme d. *Cichoriaceen*. Dürkh. 1866. (S.-A.) 1. —
- 2149 **Schur**, F. üb. die siebenbürg. *Sesleriaceen*. 1856. (S.-A.) — 80.
- 2150 **Schweinfurth**, üb. *Bidens radiatus*. M. 2 Kpfrt. 1861. fol. (A.) 1. 20.
- 2151 **Scitamineae, Gynandrae**. 14 Monogr. v. Bouché, Cesati, Duchartre (3), Grenier, E. Morren, Reichenbach, de Vriese, Wittmack u. A. M. Holzschn. u. color. u. schw. Tafeln. 4. u. 8. 4. 60.
- 2152 **Scriba**, J., die wildwachs. *Rosen* d. Grossherz. Hessen. 2 Thle. Karlsr. 1875. (A.) — 80.
- 2153 **Seemann**, B., d. in Europa eingef. *Acazien*. M. 2 col. Taf. Hann. 1852. 1. 40.
- 2154 — d. *Palmen*. Naturgesch. ders. u. ihr. Verwandten. Nach d. Engl. v. Bolle. M. 7 Taf. (1 in Farbendr.) Lpz. 1857. (6. 75.) Hfz. 2. 60.
- 2155 **Seidel**, Entwicklgsesch. d. *Victoria regia*. M. 2 Taf. Dresd. 1869. 4. (S.-A.) 1. 80.
- 2156 **Seringe**, monogr. du genre *Aconitum*. Av. 2 pl. Gen. 1823. 4. (S.-A.) 1. 40.
- 2157 — *descript.*, culture et taille des *Mûriers*. Av. des fig. s. bois et 1 pl. Lyon 1855. impér. 8 et un Atlas de 26 pl. gr. 4. Hfz. 7. —
- 2158 — mém. s. la fam. des *Cucurbitacées*. Av. 5 pl. Gen. 1825. 4. 1. 80.
- 2159 — s. le fruit des *Géraniacées*. Av. 2 pl. (A.) 1. —
- 2160 **Seubert**, M., *Elatinorum* monogr. C. 4 tabb. Bonn. 1845. 4. (S.-A.) (4. 20.) 1. 80.
- 2161 **Smith**, J. E., botanical character of some *Myrtaceae*. 1796. 4. (A.) — 80.
- 2162 **Soist**, de *Aconito*. Berol. 1854. 1. —
- 2163 **Solms-Laubach**, d. Entwicklg. d. Blüthe bei *Brugmansia* Zipp. u. *Aristolochia clemat.* M. Taf. 1876. (S.-A.) 1. 40.
- 2164 — de *Lathraea* gen. posit. syst. Berol. 1865. — 80.
- 2165 — d. Familie d. *Lennoaceen*. M. 3 Taf. Halle 1870. 4. (S.-A.) 3. 60.
- 2166 **Sonder**, W., Monographie d. *Heliophileen*. M. 12 Tfln. 4. (A.) 6. —
- 2167 **Sorauer**, die in d. Umgeb. Berlins im Freien aushaltenden *Nadelhölzer*. 1867. 1. —
- 2168 **Soyer-Willemet et Godron**, revue des *Trèfles* des la section *Chronosemium*. 2 pts. Nancy 1847—52. (S.-A.) 1. 20.
- 2169 **Spach**, E., hist. natur. des végétaux. *Phanérogames*. 14 vols. Av. atlas de 160 pl. color. Par. 1834—48. gr. 8. (181 francs.) Hmaroqu. 72. —
- 2170 — *Hippocastanearum* et *Acerum* revisio. 2 pts. Par. 1834. (S.-A.) 1. 40.
- 2171 — revisio *Tiliarum*. C. tab. 1834. (S.-A.) 1. —
- 2172 — revisio *Grossulariarum*. C. tab. col. Par. 1835. (S.-A.) — A. **Braun**, morphol. Eigenthümlichkeiten d. Gattg. *Ribes*. Berl. 1874. (S.-A.) 1. 40.
- 2173 **Spadiciflorae**, 10 Abhandlgn. v. Bouché, Caspary, Hasskarl, Kurz, Oudemans, Richard u. A. 4. u. 8. 2. 40.
- 2174 **Spae**, D., observations s. les espèces du genre *Lis*. 4. (S.-A.) 1. 20.
- 2175 **Sprengel**, C., spec. *Umbelliferarum* min. cogn. C. 7 tabb. aen. Hal. 1818. 4. (7. —) 3. —

- 2176 **Sprengel**, C., plant. umbelliferar. denuo disponendar. prodr. C. tab. Halae 1813. — 80.
- 2177 **Steetz**, J., d. Familie d. Tremandreen u. ihre Verwandtsch. m. d. Lasiopetaleen. Hamb. 1853. 1. 40.
- 2178 — revisio generis Comesperma Labill. et synops. Lasiopetalear. et Butterierear. in Nova Holland. indigenar. Hamb. 1847. (S.-A.) 1. 20.
- 2179 **Steinheil**, s. les variétés du Rumex buceph. et s. leur distrib. géogr. comparée à celle de quelq. autres espèces du même genre. — Nouv. espèce d'Emex du Cap. Av. pl. 1838. (S.-A.) 1. 40.
- 2180 — s. la spécification des Zannichellia et s. le genre Diplantheria de Du Petit-Thouars. Av. 2 pl. 1838. (S.-A.) 1. 40.
- 2181 **Stenzel**, üb. d. Blätter v. Lathraea squam. M. Taf. 1871. 4. — 80.
- 2182 — Beobachtgn. an durchwachsenen Fichtenzapfen. Beitr. z. Morphol. der Nadelhölzer. M. 4 Taf. Dresd. 1876. gr. 4. (S.-A.) (4. —) 4. —
- 2183 **Stuedel**, E. G., synopsis plantarum glumacearum, Vol. I et II (omnia publicata): Gramineae et Cyperaceae. Stuttg. 1855. 4. (27. —) Hfz. 8. —
- 2184 **Strasburger**, E., d. Befruchtgn. bei d. Coniferen. M. 3 Taf. Jena 1869. gr. 4. (4. —) 3. —
- 2185 — d. Bestäubg. d. Gymnospermen. M. col. Tafel. Jena 1872. gr. 8. (A.) Mit Bleistiftnotizen v. A. Braun. 1. 20.
- 2186 **Stur**, Draba Kotschyi. Neue Pflanze Siebenbürg. M. Taf. 1859. (S.-A.) — 80.
- 2187 — Beiträge z. Monographie d. Genus Draba in d. Karpaten. M. 3 Tfn. Wien 1861. 1. 80.
- 2188 — Beiträge z. e. Monogr. d. Gen. Astrantia. M. Taf. Wien 1860. Vergriffen. 2. —
- 2189 **Sturm**, J. W., Nymphaea semiaperta Klinggräff. M. col. Taf. Nürnberg. 1858. (A.) — 80.
- 2190 **Tassi**, della fruttificaz. della Hoya carnosa. Mil. 1856. (S.-A.) — 80.
- 2191 **Teysmann** en **Binnendijk**, over eene nieuwe soort van Rafflesia. M. Taf. (A.) — 80.
- 2192 **Tenore**, M., recherche sull' Arancio fetifero (Citrus aur. foetif.) C. tav. col. 1842. 4. (A.) 1. —
- 2193 — sopra alcune specie di Cipressi. C. 2 tav. — Su di una pianta conifera del gen. Taxodium. C. tav. col. 1853. 4. (A.) 1. 80.
- 2194 **Thomas**, Fr., z. vergleich. Anatomie d. Coniferen-Laubblätter. 1864. (A.) 1. 20.
- 2195 — de folior. frondosor. Coniferarum struct. anat. Ber. 1863. — 80.
- 2196 **van Tieghem**, Ph., recherches s. la structure du pistil et s. l'anat. comp. de de la fleur. Avec. 16 pl. in fol. obl. Paris 1871. 4. Hfz. 16. —
- 2197 **Timbal-Lagrange**, étude s. quelq. Cistes de Narbonne. Toul. 1861. (S.-A.) 1. —
- 2198 — s. quelq. hybrides de la fam. des orchidées. Av. 2 pl. Toul. 1854. 1. 80.
- 2199 — mém. (2) s. qq. hybrides de la famille des Orchidées — 4e. mém. s. de nouv. hybrides d'Orchidées de la sect. Ophrydeae Lindl. Av. 3 pl. Toul. 1854. 1. 80.
- 2200 **Torrey**, on the Darlingtonia Californ. W. plate. Wash. 1853. 4. 1. 40.
- 2201 — Ammobrona, a new genus of plants. W. pl. 1864. (A.) — 80.
- 2202 — observat. on the Batis marit. L. With plate. Wash. 1853. 4. 1. 20.
- 2203 **Traunsteiner**, Monographie d. Weiden v. Tirol u. Vorarlberg. Innsbr. 1842. (S.-A.) 1. 20.
- 2204 **Trautvetter**, E. R. a., de Pentastemone gen. 1839. 4. (A.) — 80.
- 2205 — catal. Viciearum rossicarum. Petersb. (S.-A.) 1. 40.
- 2206 **Treuinfels**, die Cirsien Tirols. Innsbr. 1875. (S.-A.) 1. 60.
- 2207 **Treviranus**, de compos. fructus in Cactearum atq. Cucurbitacear. ord. Bonn. 1851. 4. — 80.
- 2208 — circa generationem in Nymphaea et Euryale. C. tab. 4. (A.) — 80.
- 2209 — in Hyperici gen. et spec. animadv. Bonn. 1861. 4. — 80.
- 2210 — üb. Bau u. Entwickelung d. Eychen u. Saamen d. Mistel. M. 2 Tafeln. Münch. 1853. 4. (S.-A.) 1. 29.
- 2211 **Triana**, J., nouv. études s. les Quinquinas d'après les matériaux présentés en 1867 à l'Exposition univ. de Paris. Accomp. de facsimile des dessins de la Quinologie de Mutis. Avec 33 pl. Paris 1872. gr. fol. Hlwd. 54. —
- 2212 — les Melastomacées. Av. 7 pl. Lond. 1871. (S.-A.) Ouvr. couronné. 20. —
- 2213 **Trinius**, C. R., fundam. agrostographiae s. theoria construct. floris graminei, adj. synopsi gener. graminum hucusq. cognitor. C. 3 tab. Vienn. 1814. 1. 80.

- 2213a **Tropaeolum**. — **Rohrbach**, üb. d. Blütenbau v. *Tropaeolum*. M. Taf. Lpz. 1869. 4. (S.-A.) — **Jaeger**, de metamorph. partium floris *Tropaeoli* maj. in folia. C. tab. Bonn. 1827. 4. (S.-A.) — **Münter**, üb. Knospenbildg. auf d. *Tropaeolum*-Wurzel. (A.) — **Ders.**, *Tropaeolum azureum*. M. col. Tafel. 1846. (A.) 1. 80.
- 2214 **Tschistiakoff**, J., s. le développ. et la germination du pollen des conifères. Av. 2 pl. Flor. 1875. (S.-A.) 1. 40.
- 2215 — sulla struttura e l'accrescimento della rad. *Sumbul*. C. 2 tav. 4. (A.) 1. 20.
- 2216 **Tulasne**, L. R., monogr. *Podostemacearum*. C. 13 tabb. pulcherr. aere inc. et partim color. Paris. 1852. gr. 4. Hlwd. 18. —
- 2217 — monographia *Monimiacearum*. Cum 10 tabb. aen. pulcherr. inc. Paris. 1855. gr. 4. Hfz. 13. —
- 2218 **Turczaninow**, *Verbenaceae* et *Myoporaceae* nonnullae hucusq. indescr. Mosq. 1863. (S.-A.) 1. —
- 2219 **Turpin**, organisation intér. et extér. des tubercules du *Solanum tuber.* et de *Helianthus tuber.* Av. 5 pl. 1828. 4. (S.-A.) 3. —
- 2220 — observ. s. la fam. des Cactées, et s. une espèce nouv. d'*Echinocactus* et de celle de *Rhipsalis* parasit. Av. 3 pl. Paris 1830. (S.-A.) Pp. 3. 60
- 2221 — s. la possibilité d'obtenir à volonté la reprod. d'un végétal phanerog. (*Ornithogalum thyrsoïd.*) Av. pl. 1831. (S.-A.) 1. 40.
- 2222 — s. les différences des tissus cellul. de la pomme et de la poire. Par. 1838. 4. (S.-A.) 1. —
- 2223 **Unger**, Fr., Beschr. u. Erklär. einiger Antholysen v. *Primula chinensis* Lindl. M. 2 Taf. (1 col.) Bonn 1847. 4. (A.) 1. 20.
- 2224 — *Organis. d. Blätter d. Vict. regia.* M. Taf. (S.-A.) — 80.
- 2225 **Ungern-Sternberg**, Fr. v., Versuch e. Systemat. d. *Salicornieen*. Dorp. 1866. cart. (126 S.) 2. 40.
- 2226 **Urban**, J., üb. Keimg., Blüten- u. Fruchtbildg. bei d. Gattg. *Medicago*. Berl. 1873. 1. —
- 2227 — *Prodromus e. Monogr. d. Gattg. Medicago L.* M. 2 Taf. Berl. 1873. (S.-A.) 2. 20.
- 2228 **Valentin**, G., Beschr. einiger Antholysen v. *Lysimachia ephem.* 1837. 4. (A.) — 80.
- 2229 **Vatke**, W., notulae in *Campanulaceas herbarii reg.* Berol. 1874. (A.) 1. 20.
- 2230 — üb. 3 nicht gehörig bekannte *Eupatoria*. M. Taf. 4. (A.) — 80.
- 2231 **Vaupell**, de l'invasion du hêtre dans les forêts du Danemark. 1857. (A.) 1. —
- 2232 **Velten**, W., *Vitis vinifera* und *Ampelopsis hederacea*, e. morphol. Studie. M. 2 Taf. Heid. 1873. (A.) 1. —
- 2233 **Ventenat**, monogr. du genre *Tilleul*. Av. 5 pl. 1799. 4. (A.) 1. 20.
- 2234 **Visiani**, R. de, della cultura, fecondaz. e fruttificaz. della vaniglia. C. tav. Venez. 1844. 4. (S.-A.) 1. 20.
- 2235 — sopra la *Gastonia palm.* di Roxburgh. C. tav. 1841. 4. 1. —
- 2236 **Vitis vinifera**. — 7 kleinere Schriften üb. d. Weinstock v. Braun, Focke, Hoffmann, Regel, Reissek etc. M. 2 Tafeln. 4. u. 8. 2. —
- 2237 **Voechting**, H., d. Bau u. d. Entwickl. d. Stammes d. *Melastomen*. M. 8 Taf. Bonn 1875. (5. 50.) 4. —
- 2238 — z. Histologie u. Entwicklungsgesch. v. *Myriophyllum*. M. 4 Taf. Dresd. 1872. 4. cart. 1. 60.
- 2239 — Beiträge z. Morphologie u. Anat. d. *Rhipsalideen*. M. 4 Taf. Berl. 1873. cart. 3. —
- 2240 — Beiträge z. Morphol. u. Anat. der *Rhipsalideen*. M. 18 Taf. Lpz. 1874. Lex. 8. (S.-A.) Lwd. 160 Seiten. 8. —
- 2241 **Vogel**, J. R. Th., generis *Cassiae* synopsis. Berol. 1837. 1. —
- 2242 **Vogl**, A., Anatomie u. Histol. d. unterird. Theile v. *Convolvulus arv.* L. M. 3 Taf. Wien 1863. (S.-A.) 1. 80.
- 2243 **Vriese**, H. de, over de geograph. verspreiding v. *Stratiotes Aloïdes*. (A.) 1. —
- 2244 — *Goodenovieae*. Ad auctorit. Mus. Caes. Vindob., Paris., illustr. R. Brownii, G. J. Hookerii, J. Lindleji, F. Lessertii, L. Preissii, F. L. Splitgerberi aliorumque proposuit H. de Vriese. C. 38 tabb. Haarl. 1854. 4. (19. 50.) 9. —
- 2245 — *Hoya variegata*. M. col. Taf. 1852. 4. (A.) — 80.
- 2246 — *analecta Goodenoviearum*. 2 ptes. L. Bat. 1850. 1. —

- 2247 **Vriese**, H., mém. s. les *Rafflesias Rochussenii* et *Patma*. Av. 2 pl. Leïde 1853. fol. Pp. 2. —
- 2248 — mém. s. le *Camphrier* de Sumatra et de Bornéo. Av. 2 pl. Leïde 1856. gr. 4. 4. —
- 2249 — *Doornia* en Rykia. 2 nieuwe gesl. de Pandaneen. 1854. gr. 8. (S.-A.) — 80.
- 2250 **Wagner**, R. C., *Gyros convolvulorum*. C. tab. Helmst. 1705. 4. 1. 80.
- 2251 **Wallroth**, *Orobanches gener. διάσσειν*. Francof. 1825. 1. —
- 2252 **Walpers**, G. G., animadvers. crit. in leguminosas Capenses herbar. reg. Berolinensis. Hal. 1839. 1. 20.
- 2253 **Warming**, E., om *Rhizophora Mangle* L. M. Taf. Kjöb. 1877. (S.-A.) — 80.
- 2254 — bidr. til kundskaben om *Lentibulariaceae*. M. 3 Taf. 1874. (S.-A.) 1. 80.
- 2255 — *Lentibulariaceae*, *Primulaceae*, *Myrsinaceae* florae Brasil. C. 2 tabb. 1873. (S.-A.) 1. 40.
- 2256 — nogle bemaerkn. om *Scopolia atrop.* og andre *Solaneer*. M. 2 Taf. 1869. (A.) 1. 40.
- 2257 — die Blüthe der *Compositen*. M. 9 Taf. Bonn 1876. gr. 8. (6. —) 4. 60.
- 2258 **Webb**, s. le *Parolinia*. Av. pl. 1840. (S.-A.) — 80.
- 2259 **Weddell**, s. une espèce nouv. du genre *Wolffia* (*Lemnacées*). Av. pl. 1849. (S.-A.) 1. 20.
- 2260 — Uebersicht d. *Cinchonen*. Schaffh. 1871. 1. —
- 2261 — monogr. de la fam. des *Urticées*. Av. 20 pl. Par. 1856. gr. 4. Hfz. 36. —
- 2262 — considér. génér. s. la fam. des *Urticées*, suiv. de la descr. des tribus et des genres. (Par.) 1857. (A.) 2. 40.
- 2263 — s. l'organe reproducteur femelle des *Balanophorées* et des *Rafflésiacées*. Av. 4 pl. gr. (S.-A.) 2. 40.
- 2264 **Weiss**, J. E., Wachsthumverhältnisse u. Gefässbündelverlauf d. *Piperaceen*. M. 2 Taf. Regensb. 1876. 1. 60.
- 2265 **Wendland**, H., index *Palmar. et Cycadear. cultt.* Hann. 1854. 1. —
- 2266 — et **Drude**, *Palmae Australasicae*. Praec. dissert. de *Arcinarum* generib. gerontogaeis. C. 4 tabb. 1875. (A.) 3. 40.
- 2267 **Wenzig**, Th., *Pomariae* Lindley. Berl. 1874. (A.) 206 S. 4. —
- 2268 — — dasselbe, mit zahlr. Randnotizen v. A. Braun's Hand. cart. 6. —
- 2269 **Wesmael**, monogr. des *Saules* de la flore belge. Av. grav. Gand 1865. (A.) 1. 60.
- 2270 **Westerlund**, C. A., üb. d. *Gattg. Atriplex*. M. 4 Taf. Berl. 1876. (A.) 2. —
- 2271 **Wigand**, A., d. Baum. Betrachtgn. üb. Gestalt u. Lebensgesch. d. Holzgewächse. M. 2 Taf. Brschw. 1854. (4. 50.) Hfz. 1. 80.
- 2272 **Willdenow**, einige neue *Feigenarten*. M. 2 Taf. 1799. 4. (A.) 1. —
- 2273 **Willkomm**, M., rech. s. l'organogr. et la classification des *globulariées*. Av. 4 pl. col. Lpz. 1850. gr. 4. (6. —) 3. 80.
- 2274 **Wimmer**, F., *Salices Europaeae*, rec. et descriptae. Vratisl. 1866. Lex. 8. (9. —) Pp. 6. 60.
- 2275 **Wittmack**, *Musa Ensete*, ein Beitr. z. Kenntn. d. *Bananen*. M. Tafel. Halle 1867. 1. 20.
- 2276 **Wolff**, J. F., de *Lemna*. C. tab. Altorf. 1801. 4. — 80.
- 2277 **Woronin**, üb. d. Bau d. Stammes v. *Calycanthus*. M. Taf. 4. (S.-A.) — 80.
- 2278 **Wossidlo**, üb. d. Structur d. *Jubaea spectab.* M. 5 Taf. Jena 1861. 4. (S.-A.) 4. 40.
- 2279 — quaed. additam. ad *Palmar. anat.* I. Vratisl. 1860. — 80.
- 2280 **Wretschko**, z. Entwicklgsgesch. d. *Cruciferen-Blüthe*. M. 5 Taf. Wien 1863. (S.-A.) — 80.
- 2281 **Wünschmann**, üb. d. *Gattg. Nepenthes*. Berl. 1872. 1. —
- 2282 **Wydler**, essai monogr. s. le genre *Scrofularia*. Av. 5 pl. Gen. 1828. 4. 1. 80.
- 2283 — Beschr. einiger *Antholysen* v. *Alliaria offic.* M. Taf. 1859. 4. (A.) — 80.
- 2284 **Zimmermann**, de *Papyro*. Part. I. (et un.) Vratisl. 1866. — 80.
- 2285 **Zollinger**, over de soorten v. *Rottlera* v. d. botan. tuin in Buitenzorg. 1856. 4. (A.) 1. —
- 2286 **Zuccarini**, plantar. novar. vel minus cognitar. fasc. 3. *Cacteeae*. C. 5 tabb. Mon. 4. (A.) Pp. 4. —

- 2287 **Zuccarini**, plantarum novarum vel minus cognitarum fasc. 5. Eucnidae, Trichosacme et Platydamia. C. 5 tabb. Mon. 4. (A.) 2. —
 2288 — üb. d. Bildg. d. Fruchtfleisches bei Citrus. M. Taf. 1846. 4. (S.-A.) — 80.
 2289 — Nachtr. zu d. Monogr. d. amerik. Oxalis-Arten. M. 3 Taf. 4. (A.) 3. 60.
 2290 — üb. einige Pflanzen a. d. Gattgn. Agave u. Fourcroya. M. 3 Taf. in fol. Bonn 1833. 4. 1. 40.
 2291 — z. Morphologie der Coniferen. M. 5 Taf. Münch. 1843. 4. (A.) 3. —

Cryptogamen.

I. Allgemeines.

- 2292 **Bayrholfer**, Uebers. d. Moose, Lebermoose u. Flechten d. Taunus. Wiesb. 1849. (S.-A.) 1. 60.
 2293 **Behlen**, S., u. F. A. **Desberger**, Naturgesch. u. Beschreib. d. deutsch. Forst-Cryptogamen. Erfurt 1835. (7. 50.) 3. —
 2294 **Bischoff**, G. W., d. kryptogam. Gewächse, bes. Deutschlands u. d. Schweiz, organogr., anat., physiol. u. syst. bearb. 2 Thle.: Chareen u. Equiseten — Rhizokarpen u. Lycopodeen. M. 13 Taf. Nürnberg. 1828. 4. (14. 25.) Pp. Mit einigen Randglossen von Prof. Braun. 3. —
 2295 **Böckel**, Aufzählg. u. Beschreib. aller in Oldenburg wild wachs. cryptogam. Gefässpflanzen. Oldenb. 1853. — 80.
 2296 **Brockmüller**, Beitr. z. Kryptogamen-Flora Meklenburgs. 1863. (S.-A.) — 80.
 2297 **Bulletin** of the Torrey Botanical Club. Years 1874—76. New-York. Enthält viele interess. Aufsätze der ersten amerikan. Botaniker, namentlich über neu entdeckte Cryptogamen. In 1875 fehlt No. 3—6. 5. —
 2298 **Commentario** della società crittogamologica italiana. Vol. I. (5 parte). C. 7 tav. (4 col.) Genova 1861—64. Imp. 8. Hfz. 15. —
 Enthält Abhandlungen v. Cesati, de Notaris, Baglietto, Caldesi etc.
 2299 **Deby**, researches on the cryptog. flora of the state of Georgia. W. col. pl. gr. 4. (A.) 1. 40.
 2300 **Dietrich**, H. A., Blicke in d. Cryptogamenwelt d. Ostseeprovinzen. Dorpat 1856. (S.-A.) 2. 40.
 2301 **Duby**, J. E., s. qq. cryptogames nouv. de Bahia, Brésil. Av. 1 pl. Genève. 4. (S.-A.) 1. —
 2302 **Genth**, Cryptogamenflora d. Herzogth. Nassau. 1. (einz.) Abthlg.: Farnkräuter, Lebermoose, Moose u. Flechten. Mainz 1836. (4. —) Pp. 2. 40.
 2303 **Gmelin** et **Braun**, flora cryptogamica badensis, alsatica et confinium regionum cis- et transrhena. Tomus I: **Filices**, 341 Seiten, ohne Titel. gr. 8. **Unedirt, Braun's Handexemplar**, mit Schreibpapier durchschossen. Der vorlieg. Band, wahrscheinl. das einzige existirende Exemplar, bildet den ersten Theil der Cryptogamen, welche als Fortsetzung von Gmelin's Flora badensis et alsatica erscheinen sollten, aber niemals publicirt wurden; er ist fertig gedruckt, mehrere Bogen doppelt, u. enthält die Filices vollständig. Die Durchschussblätter, sowie die Ränder des Textes sind mit Nachträgen, Correkturen und Handzeichnungen des Prof. Braun bedeckt. 15. —
 2304 **Griffith**, W., notulae ad plantas asiaticas. Part. II. On the higher cryptogamous plants. W. 76 colour. plates. Calcutta 1849. fol. Lwd. 24. —
 2305 **Hedwig**, J., theoria generationis et fructificat. plantar. cryptogamicar. Linn. C. 37 tabb. aen. color. Petrop. 1784. 4. Ldr. Schön. Ex. Color. Exemplare sind selten. 10. —
 2306 **Hedwigia**, e. Notizblatt für kryptogam. Studien, herausg. v. L. Rabenhorst. Bd. 1—15 u. Bd. 16 No. 1 u. 2. M. Tafeln u. Holzschm. Dresd. 1852—77. Pp. Nicht mehr vollständig im Handel. 96. —
 2307 **Heufler**, L. v., specimen florum cryptogamae vallis Arpasch. M. 7 Tafeln in Farbendr. u. lat. u. deutsch. Text. Viennae 1853. gr. fol. 4. —

- 2308 **Hohenbühel-Heuffer**, enum. Cryptogamar. Italiae Venetae. Vienn. 1871. 1. 40.
- 2309 **Kickx, J.**, rech. p. s. à la flore cryptogamique des Flandres. 1. à 4. centur-
ries. Brux. 1840—49. 4. Pp. 4. 40.
- 2310 **Klaff**, Cryptogamenflora v. Hamburg. I. (einz.) Theil. Hamb. 1868. (4. 50.)
Hlwd. 3. 40.
- 2311 **Klinggräff, H. v.**, die höheren Cryptogamen der Prov. Preussen. Königsb.
1858. (3. 75.) Hfz. 2. 80.
- 2312 **Körber**, Grundriss d. Kryptogamen-Kunde. Bresl. 1848. Hfz. 1. 60.
- 2313 **Kryptogamen-Flora** von Schlesien, hrsg. v. F. Cohn. 1. Bd.: **Stenzel**, Gefäss-
kryptogamen, — **Limpriecht**, Laub- und Lebermoose, — **Braun**, Characeen.
Bresl. 1876—77. (11. —) 8. 20.
- 2314 **Lindberg, S. O.**, contributio ad floram cryptogamam Asiae boreali-orient.
Helsingf. 1872. 4. 3. 80.
- 2315 **Martius, C. F. P. v.**, icones selectae plantarum cryptogamicarum quas in
itinere per Brasiliam ann. 1817—20 coll. et descr. C. 76 tabb. Mon. 1827.
Imp.-4. (144. —) Hfz. 50. —
- 2316 — decas plantarum mycetoid. Brasil. — **Hornschuch**, üb. Entstehg. d. nied.
veget. Organismen. M. col. Tfn. 4. (S.-A.) 1. 80.
- 2317 — Versuch e. Comment. üb. d. Pflanzen in d. Werken v. Marcgrav u. Piso
üb. Brasil. I. Kryptogamen. Münch. 1853. 4. (S.-A.) 1. 20.
- 2318 — flora cryptogamica Erlangensis. C. 2 tabb. col. et 4 nigris. Norimb. 1817.
(8. —) Pp. 1. 80.
- 2319 **Milde**, ein Sommer in Süd-Tirol. — Zur Cryptogamen-Flora Süd-Tirols. 3.
Artikel. 1864. 4. (A.) 1. 40.
- 2320 — d. höheren Sporenpflanzen Deutschlands u. d. Schweiz. Lpz. 1865. Hlwd.
2. —
- 2321 **Montagne, J. F.** sylloge generum specierumque cryptogamarum ord. syst.
dispos. Par. 1856. Hfz. 8. —
- 2322 **Norman**, specialia loca natalia plantar. nonnullar. vascul. et characear. et
lichenum in agro arctico Norvegiae confiniisque sponte nascent. C. tab. Acc.
index suppl. Nidarosiae 1868. (S.-A.) 4. —
- 2323 **Opiz, P. M.**, Deutschlands cryptogam. Gewächse n. ihr. Standorten geordn.
Prag 1817. — 80.
- 2324 (**de la Pylaye**), flore de l'île de Terre-Neuve et des îles de St.-Pierre et
Miclou. Algae. Par. 1829. gr. 4. (A.) Pp. (128 pp.) 6. —
- 2325 **Rabenhorst, L.**, Deutschlands Kryptogamenflora. 2 Bde. in 4 Thln. u. Syno-
nymenregister. Lpz. 1845—53. Pp. 19. —
- 2326 — Deutschlands Kryptogamen-Flora. 1. Bd. Pilze. Lpz. 1844. Hfz. 6. —
- 2327 — Synonymenregister zu Deutschlands Kryptogamen-Flora. Lpz. 1853. Hlwd.
1. 60.
- 2328 — Cursus d. Cryptogamenkunde. Dresd. 1855. Pp. 1. 60.
- 2329 — Kryptogamen-Flora v. Sachsen, Thüringen u. Nordböhmen. 1. Abthlg.:
Algen, Leber- u. Laubmoose, u. 2. Abthlg.: Flechten, 1. Hälfte. M. zahlr.
Holzschn. Lpz. 1863—70. Hfz. u. br. 9. —
- 2330 **Reise** d. Fregatte Novara um die Erde. Botanischer Thl. 1. Bd. **Sporen-**
pflanzen v. Grunow, Krempelhuber, Reichardt, Mettenius u. Milde. Redig.
v. E. Pelzl. M. 36 Taf. Wien 1870. gr. 4. (30. —) Lwd., wie neu. 23. —
- 2331 **Roxburgh**, the cryptogamous plants forming the 4th and last part of the
flora Indica. (A.) 2. —
- 2332 **Sonder**, plantae Müllerianae. Cryptog. Algae, Charac., Lichenes, Musci,
Marsiliaceae, Filices. 1852. (A.) 1. 20.
- 2333 **Sprengel, C.**, an introduction to the study of cryptogamous plants. W. 10
col. pl. Lond. 1807. 2. —
- 2334 **Thuret, G.**, recherches s. les zoospores des algues et les anthéridies des
cryptogames. 2 pts. av. 31 pl. en partie color. Par. 1851. Hlwd. 14. —
- 2335 **Tschistiakoff**, Sporangien u. Sporen. (In russ. Sprache.) M. 4 color. Tafeln.
Mosk. 1871. gr. 4. 7. —
- 2336 **Wallroth**, flora cryptogamica Germaniae. 2 voll. Norimb. 1831—33. 12. (18. —)
Pp. 3. 60.
- 2337 **Weber u. Mohr**, Handb. d. Einleitung in d. Stud. d. kryptogam. Gewächse.

- Abth. 1. (einz.) Deutschl. Filices Musci frond. et hepat. M. 12 Kpfrn. Kiel 1807. 12. 2. 40.
 2338 **Welwitsch**, F., Beitr. z. cryptogam. Flora Unter-Oesterreichs. (A.) 1. —
 2339 **Wünsche**, O., die höheren Kryptogamen Deutschlands. Lpz. 1875. 12. Hlwd. 1. 20.

II. Gefäss-Cryptogamen.

- 2340 **Agardh**, J. G., de Pilularia. C. tab. Lund. 1833. 1. —
 2341 — recensio specier. gener. Pteridis. Lund. 1839. 1. —
 2342 **Arcangeli**, sul Lycopodium Selago. C. 2 tav. (S.-A.) 1. 20.
 2343 **Baker**, catalogue of ferns cultiv. at Kew. 1868. 1. —
 2344 **Bauke**, Entwicklgsgesch. d. Prothalliums bei d. Cyatheaceen, verglichen m. ders. bei d. and. Farrenkräutern. M. 5 Taf. Berl. 1875. (S.-A.) 4. —
 2345 **Beddome**, R. H., the Ferns of Southern India, being descript. and plates of the Ferns of the Madras Presidency. With 272 pl. Madras 1863. gr. 4. Hfz. 90. —
 2346 **Bernoulli**, d. Gefässkryptogamen d. Schweiz. Bas. 1857. 1. —
 2347 **Berthold**, Gefäss-Cryptog. Westfalens. M. 2 Taf. Bril. 1865. 4. — 80.
 2348 **Bischoff**, üb. d. Entwickl. d. Equiseteen. M. Taf. 1829. 4. (A.) — 80.
 2349 **Blume**, pugillus plantar. javanicarum e cryptogamicar. var. ordinib. sel. C. 5 tabb. col. 4. (A.) 1. 40.
 2350 **Bolle**, z. Vegetationsgesch. d. Asplenium Seelosii. 1861. 4. (A.) — 80.
 2351 — d. Standorte d. Farn auf d. canar. Inseln pflanzen-topogr. geschildert. 3 Thle. (A.) 2. 40.
 2352 **Bolton**, J., Filices Britannicae; an history of the British proper Ferns. W. plain and accurate descript. and new figures of all the species and varieties. With 31 copper plates. Leeds 1785. gr. 4. Hfz. Selten. 9. —
 2353 **Bommer**, J.-E., s. les poils des fougères et s. leur fonctions. Brux. 1863. (S.-A.) — 80.
 2354 — monogr. de la classe des Fougères. Av. 6 pl. Brux. 1867. 3. 80.
 2355 **v. d. Bosch**, inleid. en 1. bijdr. t. de Kennis der Hymenophyllaceae — Hymenoph. javanicae — Synopsis Hymenoph., — Hymenoph. novae. 5 pts. Amst. 1855—58. (S.-A.) Hlwd. 4. —
 2356 **Brackenridge**, W. D., Botany of the United States exploring expedition in 1838—42. **Cryptogamia**. Filices, includ. Lycopodiaceae and Hydropterides. Philadelphia 1854. gr. 4. Lwd. (357 pp.) With an atlas of 46 beautif. engr. copperplates in large folio. Hfz. 90. —
 2357 **Braun**, A., Untersuchgn. üb. die Gattgn. Marsilia u. Pilularia. 3 Thle. Mit Holzschnitten. Berlin 1863—72. (S.-A.) 4. 60.
 2358 — neuere Untersuchungen üb. d. Gattungen Marsilia u. Pilularia. M. Holzschnitten. Berl. 1870. (S.-A.) 103 Seiten. 3. —
 2359 — nachträgl. Mittheilungen üb. Marsilia u. Pilularia. M. Holzschn. Berlin 1872. (S.-A.) 1. 40.
 2360 — monography of the North American Equiseta. 1843. (A.) — 80.
 2361 (—) Selaginellae hortenses. Indices Seminum horti Berolin. 1857—59. 67 et 1871. 4. 2. —
 2362 — 2 deutsche Isoëtes-Arten. Berl. 1862. (S.-A.) 1. —
 2363 — üb. d. Isoëtes-Arten d. Insel Sardinien. Berl. 1864. (S.-A.) 2. 40.
 2364 — Beitr. z. Kenntn. d. Gattg. Selaginella. 1865. (S.-A.) 1. —
 2365 — üb. d. austral. Arten d. Gattg. Isoëtes. M. Nachtrag. 1868. (S.-A.) 1. —
 2366 — 5 verschied. kleinere Abhdlgn. über Isoëtes u. Selaginella. 1. 20.
 2367 **Brockmüller**, Beitr. z. Kryptogamen-Flora Meklenburgs. 1863. (S.-A.) 1. 40.
 2368 **Brongniart**, A., s. la struct. intér. du Sigillaria elegans comparée a celle des Lepidodendron et des Stigmaria et à celle des végétaux vivants. Av. 7 pl. col. (au lieu de 11.) Par. 1839. gr. 4. (S.-A.) 4. —

- 2369 **Bruchmann**, üb. Anlage u. Wachstum d. Wurzeln v. *Lycopodium* u. *Isoëtes*. M. 3 Taf. Jena 1874. Mit eigenhänd. Brief v. **Hegelmaier** (4 Seiten) üb. d. Buch. 2. 40.
- 2370 **Delile**, la végétation de l'Isoëtes setacea. Av. 2 pl. Par. 1827. 4. (S.-A.) 1. 20.
- 2371 **Desvaux**, observ. s. qq. nouv. genres de Fougères. Av. pl. Berl. 1811. 4. (A.) 1. —
- 2372 **Duval-Jouve**, J., hist. nat. des Equisetum de France. Av. 10 pl. en partie col., av. fig. transparentes superposées, et 33 grav. s. bois. Paris 1864. 4. Hlwd. 15. —
- 2373 — s. les Equisetum de France. — S. une particularité de l'Equisetum hiem. — S. la synonymie d'une esp. d'Equisetum. 1858—61. (A.) 1. 40.
- 2374 — s. les organes de reproduction de l'Equisetum arvense. Av. pl. — Sur l'Equisetum inund. 1859. (A.) 1. 80.
- 2375 — études s. le pétiole des fougères. Av. 3 pl. Haguenau 1856—61. (S.-A.) cart. 2. 40.
- 2376 — étude s. les vaisseaux des fougères. Par. 1868. Lex.-8. (S.-A.) — 80.
- 2377 **Duvernoy**, de *Salvinia* natante. C. tab. Tüb. 1825. 4. 1. 20.
- 2378 **Eaton**, Filices *Wrightianae* et *Fendlerianae*. Enumer. novaeque descr. Cantabr. Nov. Angl. 1860. gr. 4. (S.-A.) 1. 80.
- 2379 **Edlich**, F., üb. d. Bildg. d. Farrenwedel, nebst einleit. Darst. der Entstehg. des Individuums aus d. Sporenzelle. M. 5 col. Taf. Dresd. 1867. 4. (S.-A.) cart. 4. 40.
- 2380 **Ettingshausen**, C. v., Beiträge z. Kenntn. d. Flächen-Skelete der Farnkräuter. 2 Bde. m. 42 Taf. Wien 1864. gr. 4. (S.-A.) (25. 50.) Pp. m. T. 12. —
- 2381 — Dieselben, I. Theil. M. 24 Taf. Wien 1864. 4. (A.) 6. —
- 2382 — d. Farnkräuter der Jetztwelt, z. Untersuch. u. Bestimmg. der vorweltl. Arten nach dem Flächen-Skelet bearbeitet. M. zahlr. Holzschn. u. 180 farb. Taf. in Naturselbstdruck. Wien 1865. gr. 4. (100. —) Hfz. 65. —
- 2383 **Famintzin**, üb. Knospenbildg. d. Equiseten. M. Taf. 1876. (S.-A.) 1. —
- 2384 **Fée**, A. L. A., mémoires s. la famille des fougères. Mém. 1—9. Avec 130 pl. Paris 1844—57. I—IV. gr.-in-fol., V—IX. in-4. (185 fres.) In 4 Hfzbdn. 54. —
- Inhalt dieser 9 Thle: I.: Classification et nervation des fougères. — II.: Acrostichées. — III.: Vittariées et Pleurogrammées. — IV.: Antrophyées. V.: Genera filicum. Polypodiacées. — VI—VIII.: Iconographie des espèces nouv. et révision des publications antérieures s. les fougères. — IX.: Catalogue méthod. des fougères et des Lycopodiacées du Mexique.
- 2385 — descr. de fougères exot. rares ou nouv. I. (et unique) partie. Av. 8 pl. 4. (A.) 4. 60.
- 2386 — genera filicum. — Exposition des genres de la famille des Polypodiacées (classe des Fougères). Avec 32 pl. Strab. 1850—52. 4. (54 fres.) Hfz. 24. —
- 2387 **Filices**. 31 Abhandlungen üb. d. geograph. Verbreitg. d. Farne, Farnfloren, neue u. selt. Arten, Systematik, u. Monographien einzelner Gattungen, von Bolle, v. d. Bosch, Braun, Eaton, Heufler, Kaulfuss, Kny, Koch, Kunze (3), Milde (5), Moore, Reichardt, Trévisan, de Vries, Wikstroem u. A. 4. u. 8. 15. —
- 2388 — 22 Abhandlungen z. Anatomie, Morphologie, Befruchtung, Entwicklg. u. Bastardbildg. der Farne, v. Bauke, Braun, Hofmeister, Kny, Luerssen, Magnus, Milde, Prantl, Reichardt, Rostafinsky, Schacht, Schenk, Stenzel u. A. M. col. u. schw. Taf. 4. u. 8. 10. —
- 2389 **Fischer v. Waldheim**, üb. d. Sporenbildung d. Farne. M. 4 Taf. Moskau 1865. (In russ. Sprache.) 3. 60.
- 2390 **Frémineau**, H., anatomie du syst. vasculaire des cryptog. vase. de France. Av. 7 pl. Par. 1868. 4. 60.
- 2391 **Gay**, J., une excursion botan. à l'Aubrac et au Mont-dore p. la rech. des Isoëtes du plateau central de la France. Par. 1862. (S.-A.) 1. —
- 2392 **Gmelin**, C. C., consideratio gener. filicum. Erl. 1784. 4. 1. —
- 2393 **Greville** and **Hooker**, enumer. filicum. Part. I. Lycopodineae. (A.) 1. —

- 2394 **Hanstein**, J., Pilulariae globuliferae generatio c. Marsilia comparata. C. fig. lign. Bonnae 1866. 4. — 80.
- 2395 — Befruchtg. u. Entwicklg. d. Gattg. Marsilia. M. 5 Tafeln. 1865. gr. 8. (S.-A.) 6. —
- 2396 — üb. e. neuholländ. Marsilea m. essbar. Früchten. M. Taf. 1862. (S.-A.) — 80.
- 2397 **Hasskarl**, J. K., filices javanicae s. observatt. bot. de filicibus horti Bogoriensis nec non ad montem Gedeh aliisque locis sponte nascent. Fasc. I. et II.: Gleicheniaceae, Cyatheaceae, Dicksoniaceae, Hymenophyllaceae. Batav. 1856. 4. (S.-A.) 5. —
- 2398 — id. lib. Pugillus I.: Gleicheniac., Cyatheac., Dicksoniaceae. Batav. 1856. 4. 2. 40.
- 2399 — ejusd. libri Pugillus III. Original-Handschrift d. Verfassers v. J. 1856. 108 enggeschriebene Seiten. gr. 8. Ungedruckt. 18. —
- 2400 **Hegelmaier**, z. Morphologie d. Gattg. Lycopodium. M. 3 Taf. 1872. 4. (S.-A.) 2. 20.
- 2401 **Henfrey**, on the development of Ferns from their spores. W. 3 pl. 1852. 4. (A.) 2. 40.
- 2402 **Heufler**, Asplenii species Europaeae. Untersuchgn. üb. d. Milzfarn Europa's. M. 3 color. Taf. Wien 1856. (S.-A.) 2. 20.
- 2403 **Hildebrand**, F., üb. d. Schwimmblätter v. Marsilia u. and. amphib. Pflanzen. M. Taf. 1870. 4. (A.) 1. —
- 2404 **Hofmeister**, W., Beiträge z. Kenntn. d. Gefässcryptogamen. 2 Thle. Mit 31 Taf. Leipz. 1852—57. (S.-A.) Hfz. Vergriffen. 10. —
- 2405 **Holle**, G., üb. Bau u. Entwickelg. d. Vegetat.-Organe d. Ophioglosseen. Lpz. 1875. 4. — 80.
- 2406 **Hooker**, W. J., two centuries of Ferns; being figures and descriptions of 200 new, or rare, or imperfectly known species of ferns. 2 vols. w. 200 plates. London 1854—61. roy. 8°. (4 \mathcal{L}) Hfz. u. Hlwd. 55. —
- 2407 — species filicum; being descriptions of known ferns. 5 vols. with 304 lith. plates. London 1846—64. (7 \mathcal{L} 8 s.) Hfz. 80. —
- 2408 — and J. G. **Baker**, synopsis filicum; or, a synopsis of all known ferns, accomp. by figures of each genus. With 9 col. plates. London 1868. 8. Hfz. 21. —
- 2409 **Howe**, W. E., the Ferns of Derbyshire illustr. from nature. W. 25 col. plates. Lond. 1863. 3. —
- 2410 **Kaulfuss**, G. F., d. Wesen d. Farrenkräuter, bes. ihr. Fruchtheile. 1. (einz.) Heft. M. Kpfrftn. Lpz. 1827. 4. (5. —) cart. 2. —
- 2411 **Keyserling**, gen. Adiantum L. C. tab. Petrop. 1875. gr. 4. 1. 60.
- 2412 — Polypodiacea et Cyatheacea herbar. Bungeani. Lips. 1873. 4. 2. 20.
- 2413 **Kiaerskou**, catal. Filicum herbarior. horti botan. Hauniensis. Kjöb. 1874. (A.) 1. —
- 2414 **Kny**, L., die Entwicklg. d. Parkeriaceen, dargest. an Ceratopteris thalictroides Brongn. M. 8 z. Th. col. Taf. Dresden 1875. 4. (S.-A.) (9. —) 6. 80.
- 2415 — Beiträge z. Entwicklungsgesch. d. Farnkräuter. M. 3 col. Taf. 1868. (S.-A.) 2. 40.
- 2416 — üb. d. Bau u. d. Entwicklg. d. Farn-Antheridiums. M. Taf. Berl. 1869. (S.-A.) 1. —
- 2417 — Beitr. z. Entwicklungsgesch. d. Farnkräuter. I. Entwickl. d. Vorkeims v. Osmunda regal. M. 3 Taf. 1871. (A.) 1 Seite d. Erklärg. d. Tafeln handschr. v. Prof. Braun's Hand. 2. —
- 2418 **Kuhn**, M., reliquiae Mettenianae (Hymenophyllaceae, Polypodiaceae, Cyatheaceae, Gleicheniaceae, Schizaeaceae, Marattiaceae). Berol. 1868—69. (A.) 129 S. 2. 40.
- 2419 — filices africanae. Lipsiae 1868. (4. —) Hlwd. 3. 20.
- 2420 — filices Deckenianae. Lips. 1867. — 80.
- 2421 — Filices Novar. Hebridar. 1869. (A.) 1. —
- 2422 — Beitr. z. mexikan. Farnflora. Halle 1869. 4. (S.-A.) 1. 20.
- 2423 **Kunze**, G., die Farnkräuter in color. Abbildgn. naturgetreu erläut. und beschrieb. Suppl. zu Schkuhr's systema filicum. Lfrg. 1—14 (soviel erschienen, Bd. I cplt. u. Bd. II. Seite 1—98.) M. 140 color. Tafeln u. Portr. des

Verfassers. Lpz. 1840—51. 4. Vergriffen. Die Tafeln sind von Prof. Braun systematisch geordnet u. tragen zahlreiche Bemerkungen von seiner Hand. 3 Tafeln, welche je 2 verschiedene Gattungen darstellen, sind zertheilt.

60. —
 2424 **Kunze**, Filices a Leiboldo in Mexico lect. C. additam. 2 pts. (A.) 1. 60.
 2425 **Leszczyc-Suminski**, z. Entwicklsgesch. d. Farnkräuter. M. 6 col. Taf. Berl. 1848. gr. 4. (6. —) 2. 20.
 2426 **Liebmann**, Mexicos Bregner (Filices.) Kjöb. 1849. 4. (S.-A.) 3. 40.
 2427 **Link**, H. F., üb. d. Bau d. Farnkräuter. 3. u. 4. Abhdlg. M. 1 col. Tafel. Berlin 1840—41. 4. 1. 80.
 2428 — Filicum spec. in horto regio bot. Berol. cultae. Berol. 1841. — G. **Kunze**, index filicum in hortis europ. cult. Hal. 1850. — A. **Baumann**, G. **Kunzii**, Index filicum synonymis interpositis auctus. Argent. 1853. Pp. 4. —
 2429 **Lowe**, E. J., natural history of Ferns, british and exotic. Parts 1—16, containing vol. I. plates 1—38, vol. III. pl. 1—13, and vol. V. pl. 1—13 together 64 beautif. col. plates, with the descriptions. London 1861. gr. 8. 8. —
 2430 **Luerssen**, Chr., z. Keimungsgesch. der Osmundaceen, vorz. v. Todea Willd. M. 2 Taf. Lpz. 1874. (A.) 1. 40.
 2431 — kl. Mittheilgn. üb. Bau u. Entwick. d. Gefässcryptog. M. Taf. Lpz. 1873. 4. (S.-A.) — 80.
 2432 — d. Farne d. Samoa-Inseln. (S.-A.) 1. 80.
 2433 — Filices Graeffeanae. Beitr. z. Kenntn. d. Farnflora d. Viti-, Samoa-, Tonga- u. Ellice's Inseln. M. 9 Taf. Lpz. 1871. (S.-A.) 9. —
 2434 — Gefässkryptogamen v. Wawra auf d. Erdumseglung ges. — Gefässkrypt. d. Hawai'schen Inseln. 1875. (S.-A.) 1. 20.
 2435 — d. Sporangium d. Marattiaceen. II. M. 4 Taf. (S.-A.) 2. —
 2436 — Beitr. z. Farnflora d. Palaos- od. Pelew-Inseln. 1872. gr. (A.) 1. —
 2437 — Beiträge z. Entwicklsgesch. d. Farn-Sporangien. I. M. 2 Taf. 1872. 2. —
 2437a — zur Flora von Queensland. Verzeichn. d. v. A. Dietrich in d. J. 1863—73 an d. Nordküste v. Neuholland gesamm. Pflanzen. (Crypt. vase.) 2 Abth. m. 7 Taf. 1873. 75. gr. 4. (S.-A.) 6. 60.
 2438 **Lycopodiaceae, Selaginellae, Isoëtes**. 35 Abhandlgn. u. Aufsätze v. de Bary, Braun (12), Bory de St.-Vincent, Cesati, Gray, Hegelmaier, Kny, Kuhn, Kurz, Milde (3), Ferd. Müller, de Notaris, Strasburger, Tschistiakoff, u. A. 4. u. 8. M. Tafeln. 18. —
 2439 **Martens et Galeotti**, mém. s. les Fougères du Mexique. Av. 23 pl. Brux. 1842. (A.) 4. —
 2440 **Merklin**, Beobacht. am Prothallium d. Farnkräuter. M. 7 theilw. col. Taf. Petersb. 1850. 4. 7. 80.
 2441 **Mettenius**, G., filices horti botan. Lipsiensis. Die Farne d. botan. Gartens zu Leipzig. M. 30 Taf. Lpz. 1856. gr. fol. (48. —) Hfz. 36. —
 2442 — Azolla Nilotica Decaisne, nova spec. Aegypt. C. tab. color. Vindob. 1865. gr. fol. Hlwd. Nicht im Handel. Explr. auf starkem Velinpapier. 4. —
 2443 — üb. Seitenknospen bei Farnen. Lpz. 1860. 4. (S.-A.) Mit zahlr. Bleistift-notizen v. A. Braun. 1. —
 2444 — üb. einige Farngattgn. 6 Abthlgn. m. 11 Kpfrtfn. Frkft. 1857—59. 4. (26. —) (S.-A.) Hfz. 14. —
 2445 — üb. einige Farngattgn. II. Plagiogyria. III. Pteris. M. 2 Taf. Frft. 1858. 4. Pp. Ausser d. Tafeln enth. d. Ex. die sauberen Originalzeichnungen d. Verfassers. 3. —
 2446 — üb. einige Farngattungen. IV.: Phegopteris u. Aspidium. M. 2 Taf. Frkft. 1858. 4. (S.-A.) Pp. Handexemplar des Verf., voller Nachträge u. Correkturen von ihm. 6. —
 2447 — über den Bau von Angiopteris. M. 10 Taf. Lpz. 1863. 4. 3. 40.
 2448 — üb. d. Bau von Angiopteris. Mit 10 Tafeln. Lpz. 1863. 4. (S.-A.) Pp. 8. — Der Text ist gedruckt, die Tafeln aber sind die Originalzeichnungen des Verfassers.
 2449 — üb. d. Hymenophyllaceae. M. 5 Taf. Lpz. 1864. Lex. 8. (3. 60.) 2. 60.

- 2450 **Mettenius**, Beiträge z. Botanik. 1. (einz.) Hft. (Gefässkryptogamen, Algolog. Beob. u. Bau v. Phytocrene.) M. 6 Taf. Heidelb. 1850. (t. 50.) Pp. 3. —
- 2451 — de *Salvinia*. Francof. 1845. 4. — 80.
- 2452 — Beitr. z. Kenntn. d. Rhizocarpeen. M. 3 Taf. Fft. 1846. 4. 2. 20.
- 2453 — Gefäss-Kryptogamen. — **Milde**, Ophioglosseen u. Equisetaceen. (Aus: „Reise d. Fregatte Novara um d. Erde.“) Wien 1870. 4. 2. 60.
- 2454 — Filices Lechlerianae Chilenses ac Peruanae. 2 fasc. c. 3 tabb. Lps. 1856. 59. 3. 40.
- 2455 — Filices Nov. Caledon. a Vieillard coll. C. tab. 1861. (A.) 1. 40.
- 2456 — filices novae Caledoniae. C. tab. Paris. 1869. gr. 8. (S.-A.) 2. —
- 2457 **Meyen**, Beitr. z. Kenntn. d. Azollen. M. Taf. 1846. 4. (A.) 1. 20.
- 2458 **Milde**, d. Gefäss-Cryptogamen in Schlesien. M. 25 theilw. col. Taf. 1857. 4. (32. —) (A.) 18. —
- 2459 — — dasselbe, Hfz. Mit einigen Bleistiftnotizen von Prof. Braun. 22. —
- 2460 — — dasselbe. Beigelegt: **Milde**, krit. Uebersicht der schles. Gefäss-Cryptogamen m. bes. Berücksicht. der Equiseten, — u. üb. die Equiseta metabola Al. Braun. 24. —
- 2461 — monogr. Equisetorum. M. 35 z. Th. color. Taf., mit Theilen zum Aufheben. Dresden 1865. gr. 4. (36. —) Hfz. 27. —
- 2461a — de sporarum Equisetorum germinatione. C. 2 tabb. Vratisl. 1850. 1. —
- 2462 — Monogr. d. deutschen Ophioglossaceen. Bresl. 1856. 4. — 80.
- 2463 — filices Europae et Atlantidis, Asiae minoris et Sibiriae. Lips. 1867. (8. —) Hfz. 6. —
- 2464 — 7 versch. Abhdlgn. üb. Equiseten. 1861–64. (S.-A.) Aus d. Verh. d. zoolog. bot. Ges. 2. —
- 2465 — Equisetaceae. 1863. fol. (S.-A.) Aus Miquel, annales. 2. —
- 2466 — z. Entwicklgsgesch. d. Equiseten u. Rhizokarpen. 2 Thele. m. 7 theilw. color. Taf. 4. (A.) 7. —
- 2467 — — dasselbe, 1. Theil. M. 4 Taf. 1851. 4. (A.) 3. —
- 2468 — Beitr. z. Kenntn. d. Equiseten. M. 3 Taf. 1851. 4. (A.) 3. —
- 2469 — weitere Nachtr. z. Kenntn. d. Equiseten u. ihr. Entwicklg. M. 2 Taf. 1852. 4. (A.) 1. 20.
- 2470 — monographia gener. Osmundae. C. 8 tabb. Vind. 1868. 3. 40.
- 2471 — index Botrychiorum. 1868. — Monogr. Botrychior. C. 3 tabb. Vind. 1869. 3. 20.
- 2472 — Filices criticae. Verschiedene Aufsätze a. d. botan. Zeitg. a. d. J. 1866–68. 4. cart. 3. —
- 2473 **Millardet**, le prothallium mâle des cryptog. vascul. Strasb. 1869. 4. 2. —
- 2474 **Mittheilungen** a. d. Gesamtgeb. d. Botanik, hrsg. v. Schenk u. Luerssen. 2. Heft: **Luerssen**, filices Graffeanae, z. Kenntn. d. Farnflora der Viti-, Samoa-, Tonga- u. Ellice's-Inseln. II. Abthlg. M. 9 Taf. Lpz. 1871. (8. —) 5. 60.
- 2475 **Mohl**, H., de structura caudicis filicum arborear. C. 6 tabb. color. Monachii 1833. gr. 4. (S.-A. aus Martius, Icones sel. plantar. crypt. Brasiliae.) cart. 5. —
- 2476 **Moore**, Th., handbook of British Ferns. 3. ed. With num. woodc. Lond. 1857. 12. Lwd. 2. 40.
- 2477 — and **J. Lindley**, the Ferns of Great Britain and Ireland, nature-printed by H. Bradbury. With 51 beautiful coloured plates in nature-printing. Lond. 1857. Imp.-fol. Half green morocco gilt, gilt edges. 140. —
- 2478 **Müller**, F. v., Filicum in Mus. Melbournense asservat. breviar. Melb. 1866. (A.) 1. 20.
- 2479 — K., üb. d. Schuppen d. Trichomanes membr. M. Taf. 1845. 4. (A.) — 80.
- 2480 **Nägeli**, üb. Entstehg. u. Wachsth. d. Wurzeln bei d. Gefässkryptogamen. Münch. 1867. (A.) 1. —
- 2481 — bewegl. Spiralfäden an Farren. M. Taf. (A.) — 80.
- 2482 — üb. d. Fortpflanzung d. Rhizocarpeen. M. Taf. 1847. (A.) — 80.
- 2483 **Nees v. Esenbeck**, Entwicklgsgesch. v. *Pteris serrul.* M. Taf. 1824. 4. (A.) — 80.
- 2484 **Newman**, E., history of British Ferns, and allied plants. W. woodcuts. Lond. 1844. (12. —) Lwd. 4. 80.

- 2485 **Newman**, hist. of brit. ferns. 3. ed. With many woodcuts. Lond. 1854. Lwd. 12. —
- 2486 **Pappe and Rawson**, synops. Filicum Africae austr. Cape Town 1858. 1. 20.
- 2487 **Paris**, courses bryolog. aux environs de Chambéry (Isoetes lacustr.) 1862. (A.) — 80.
- 2488 **Pasquale**, G. A., descriz. di una anomalia del Polipodio volg. C. tav. Nap. 1866. gr. 4. 1. 40.
- 2489 **Pfeffer**, W., d. Entwickl. d. Keims d. Gattg. Selaginella. M. 6 Taf. Bonn 1871. (5. —) 3. 60.
- 2490 **Pfitzer**, üb. d. Schutzscheide d. deutsch. Equisetaceen. Königsb. 1867. — 80.
- 2491 — üb. d. Schutzscheide d. deutsch. Equisetaceen. M. 3 Taf. Jena 1867. Roy. 8. (S.-A.) 3. —
- 2492 **Prantl**, Untersuchn. z. Morphologie d. Gefässkryptogamen. I. Hft. Hymenophyllaceen. M. 6 Taf. Lpz. 1875. gr. 4. (10. —) 7. 40.
- 2493 **Presl**, C. B., tentamen Pteridographiae, s. genera filicacear. praes. juxta venarum decursum et distributionem exposita. C. 12 tabb. aen. Praegae 1836. Pp. Mit zahlr. hdschr. Nachträgen u. Zeichnungen von Prof. A. Braun. — Ejusd. supplem. tentaminis Pteridographiae. Ibid. 1845. 4. Pp. 10. —
- 2494 — supplem. tentaminis Pteridographiae, cont. genera et spec. ord. dictor. Marattiaceae, Ophioglossaceae etc. 4. (A.) 3. —
- 2495 — d. Gefässbündel im Stipes der Farn. 1. (einz.) Heft. Mit 7 Taf. Prag 1847. 4. (4. 50.) 2. 60.
- 2496 — Beschr. 2 neuen böhm. Arten Asplenium. M. Taf. Prag 1836. 1. —
- 2497 — Hymenophyllaceae. C. 12 tabb. Prag. 1843. 4. 3. —
- 2498 **Pringsheim**, z. Morphologie d. Salvinia natans. M. 6 theilw. color. Taf. Berl. 1868. (S.-A.) 6. —
- 2499 **Reess**, z. Entwickl. gesch. d. Stammspitze v. Equisetum. M. 2 Taf. Jena 1867. (S.-A.) 2. 40.
- 2500 — z. Entwickl. gesch. d. Polypodiaceensporangiums. M. 3 Taf. 1866. (A.) 2. 40.
- 2501 **Reichardt**, üb. d. Gefässbündel-Vertheilg. im Stamme u. Stipes d. Farne. M. 3 Taf. 1859. gr. 4. 2. —
- 2502 **Reliquiae Mettenianae** s. Filices quaed. novae ex var. orbis terrar. partibus coll. post mortem auct. a M. Kuhn editae. 1868. 69. (A.) 2. 40.
- 2503 **Rhizocarpeae**. 15 Abhandlgn. v. Braun (8), Durieu, Duval-Jouve, Hanstein, Mettenius, Pringsheim, u. A. M. Taf. 4. u. 8. 6. —
- 2504 **Roeper**, z. Systemat. u. Naturgesch. d. Ophioglosseae. M. Taf. 1859. 4. (A.) 2. 40.
- 2505 **Rothschild**, J., les fougères. Nouv. choix des espèces l. plus remarqu. pour la décoration des serres, parcs, jardins et salons, suivi de l'hist. botan. et horticole des Selaginelles par E. Roze. Tome II. Avec 80 pl. color. et 127 grav. s. bois. Par. 1868. gr. 8. Hfz. 8. —
- 2506 **Russow**, E., Histiologie u. Entwickl. gesch. d. Sporenfrucht v. Marsilia. Dorp. 1871. Lex. 8. 1. 60.
- 2507 — **Braun**, A., Referat üb. Russow Marsiliaceen. Petersb. 1873. (A.) — 80.
- 2508 **Sadebeck**, R., z. Wachsthumsgesch. d. Farnwedels. M. 2 Taf. Berl. 1873. (S.-A.) 1. 20.
- 2509 — üb. d. Entwickl. d. Farnblattes. M. Taf. Berl. 1874. 4. 1. 20.
- 2510 — üb. Asplenium adult. M. Taf. Berl. 1872. (S.-A.) 1. —
- 2511 — Repertor. d. Gefässkryptogamen f. 1874 u. 1875. Berl. 1874—77. Lex. 8. (S.-A.) 1. 40.
- 2512 **Sadler**, J., de Filicibus veris Hungariae, Transsylvaniae, Croatiae et litoralis hungar. Budae 1830. cart. 1. 80.
- 2513 **Sanio**, Untersuchn. üb. d. Epidermis u. d. Spaltöffnungen d. Equisetaceen. M. Taf. Halle 1858. (S.-A.) 1. —
- 2514 — Entwickl. d. Sporen v. Equiseten. M. Taf. 1856. — Weitere Bemerkgn. üb. denselb. Gegenstand. M. Taf. 1857. 4. (A.) 1. 40.
- 2515 **Schenk**, üb. d. Fruchtstände fossiler Equisetaceen. 1876. 4. (A.) — 80.
- 2516 **Schnizlein**, d. Farnpflanzen d. Gewächshäuser. Erl. 1854. (S.-A.) — 80.

- 2517 **Scholtz**, enum. Filicum in Silesia sponte crescent. earumq. de usu add. Lycopodiaceis et Equisetaceis. Vrat. 1836. 1. —
- 2518 **Smith**, J., cultivated Ferns. Lond. 1857. Lwd. — 80.
- 2519 — ferns, british and foreign, their history, organography, classification, and enumeration. With numer. woode. Lond. 1866. Lwd. 4. —
- 2520 — and **Moore**, account of exotic cultivat. Ferns, w. synopsis of genera and spec. W. 44 woodengr. Lond. 1858. 4. Unpublished. 1. 80.
- 2521 **Spring**, A., monographie de la fam. des Lycopodiacees. 2 pts. Av. grav. en bois. Brux. 1842—49. 4. Hfz. 15. —
Mit Bleistiftnotizen u. Zeichnungen von Prof. Braum. Beigelegt: Spring, Lycopodiaceae, S.-A. aus Plantae Junghuhnianae, 1851.
- 2522 — enumer. Lycopodinearum. 2 pties. 1841. (A.) — 80.
- 2523 **Stenzel**, K. G., Gefäss-Kryptogamen (v. Schlesien). Breslau 1876. (A.) 1. —
- 2524 — Untersuch. üb. Bau u. Wachstum d. Farne. 2 Thle. (I: Stamm u. Wurzel v. Ophioglossum vulg. M. 2 Taf. II: üb. Verjüngungserscheinungen bei d. Farnen. M. 5 Taf.) Jena 1857—61. 4. (S.-A.) (9. —) 5. —
- 2525 **Strasburger**, d. Befruchtg. bei d. Farnkräutern. M. Taf. Petersb. 1868. gr. 4. 1. —
- 2526 — d. Befruchtg. bei d. Farnkräutern. M. 2 Taf. (Lpz. 1870.) (A.) 1. 40.
- 2527 **Stempel**, Filicum Berolin. synops. C. tab. Berol. 1822. — 80.
- 2528 **Sturm**, J. W., enum. plantar. vascul. cryptog. Chilensium. Beitr. z. Farnflora Chile's. Nürnberg. 1858. gr. 8. (A.) 1. 60.
- 2529 **Swartz**, O., synopsis filicum. C. 5 tabb. et effigie. Kil. 1806. (9. —) Pp. 3. 40.
- 2530 — Vittaria, neue Farrenkraut-Gattg. M. Kpfr. 4. (A.) — 80.
- 2531 **Taschner**, de 2 novis Trichomanum specieb., de ear. necnon aliar. huius gener. plantar. structura. C. 2 tabb. Jenae 1843. 4. 1. 60.
- 2532 **Tenore**, M., su di una nuova felce (Aspidium filix) e altre specie. C. 5 tav. Nap. 1832. 4. (S.-A.) 2. —
- 2533 **Traub**, recherches s. les organes de la végétation du Selaginella Martensii Spring. Av. 5 pl. Leide 1877. gr. 4. — Over topgroei en vegetation van den stengel bij Selaginella Martensii Spring. 8. (S.-A.) 4. —
- 2534 **Triana** et **Planchon**, Selaginelleae, Isoetes, Lycopodiaceae, Rhizocarpeae florum Novo-Granatensis. (Paris. 1865.) (S.-A.) 1. 20.
- 2535 **Vaucher**, J. P., monogr. des Prêles (Equiset.) Av. 14 pl. Gen. 1822. 4. Hfz. 6. —
- 2536 **Visiani**, della Cheilantes Szovitsii. C. 2 tav. 1867. (A.) 1. 40.
- 2537 **Vriese**, G. H. de, et P. **Harting**, monographie des Marattiacees, suiv. de recherches s. le genre Angiopteris, s. la structure des fougères, etc. Av. 11 pl. Leide 1853. fol. (21. —) 10. —
- 2538 **Wikström**, 2 arter af Equisetum. Stockh. 1821. (A.) — 80.
- 2539 **Wünsche**, filices Saxonicae. Die Gefässkryptogamen Sachsens. Zw. 1871. — 80.

III. Characeen.

- 2540 **Agardh**, C. A., üb. d. Anatomie u. d. Kreislauf d. Charen. M. col. Taf. 1828. 4. (A.) 1. 80.
- 2541 **Amici**, descriz. di alcune specie nuove di Chara, ed osservaz. microscop. sulle medes. C. 5 tav. Modena 1827. 4. Pp. 4. —
- 2542 **Balsamo-Crivelli**, storia dei principali lavori fisiol. sulle Chare. 1840. (A.) — 80.
- 2543 **Barbieri**, int. la circolaz. della linfa in alcune specie di Care. C. tav. Mant. 1828. 1. —
- 2544 **Bary**, A. de, üb. d. Befruchtungsvorgang d. Charen. M. col. Taf. Berl. 1871. (S.-A.) 1. 20.
- 2545 — Keimungsgesch. d. Charen. M. 2 col. Taf. 1875. 4. (S.-A.) 1. 80.

- 2546 **Braun, A.**, üb. d. Richtungsverhältnisse der Saftströme in d. Zellen der Characeen. 2 Thle. Berlin 1852—53. (S.-A.) Pp. 3. 40.
 2547 — — dasselbe, 2. Theil. Berl. 1853. (S.-A.) 2. —
 2548 — Uebers. d. schweizer. Characeen. Neuchat. 1849. 4. (S.-A.) 1. 40.
 2549 — conspectus syst. Characearum europaeae. S. I. 1867. 4. — 80.
 2550 — die Characeen Afrika's. Berl. 1868. (S.-A.) 2. —
 2551 — Characeen a. Columbiens, Guyana u. Mittelamerika. Berl. 1858. (S.-A.) — 80.
 2552 — 10 verschiedene Abhandlungen üb. Characeen. A. d. J. 1835—71. 4. u. 8. 8. —
 (A. u. S.-A.) — 80.
 2553 **Bruzellius**, observ. in gen. Charae. Lond. 1824. — 80.
 2554 **Buchner**, üb. d. chem. Beschaffenheit d. Chara hispida u. vulg. 4. (A.) — 80.
 2555 **Carter**, further observations on the development of Gonidia from the cell-contents of the Characeae etc. W. 2 pl. (A.) 1. 60.
 2556 **Chaboisseau**, s. le Nitella syncarpa et le Chara conniv. Av. pl. 1871. (S.-A.) 1. —
 2557 **Characeae**, 20 Abhandlgn. v. Amici, Braun, Durieu, Hanstein, G. v. Martens, Martius, Montagne, K. Müller, Münter, Nordstedt, Nylander, de Rochebrune u. A. M. schw. u. col. Taf. 4. u. 8. 10. —
 2558 **Clavaud, A.**, s. l. organes hypogés des Characées. Av. pl. Paris 1862. (S.-A.) 1. —
 2559 **Crepin, Fr.**, les Characés de Belgique. Brux. 1863. — 80.
 2560 **Dutrochet**, s. la circulation des fluides chez le Chara frag. Av. 2 pl. 1833. (S.-A.) 2. —
 2561 **Ganterer**, d. bisher bekannten österreich. Charen v. morphol. Standp. aus bearb. M. 2 col. Taf. Wien 1847. 4. cart. 1. 80.
 2562 **Goepert u. Cohn**, üb. d. Rotation d. Zellinhalte in Nitella flex. M. Taf. 1849. (A.) 1. —
 2563 **Kaulfuss, G. F.**, üb. d. Keimen d. Charen. M. Kpfrt. Lpz. 1825. Pp. 1. —
 2564 **v. Leonhardi, H.**, d. böhmischen Characeen. Prag 1863. — 80.
 2565 — d. bisher bekannten österreich. Armleuchter-Gewächse v. morphogenet. Standpunkte. Prag 1864. gr. 8. (S.-A.) 1. 40.
 2566 — dass. nebst Supplem., Nachträgen u. a. darauf Bezügliches. 3. —
 2567 **Mettenius**, z. Entwicklgsesch. d. bewegl. Spiralfasern v. Chara hisp. M. Taf. 1845. 4. (A.) — 80.
 2568 **Meyen**, Beob. u. Bemerkgn. üb. d. Gatt. Chara. M. 2 Taf. (A.) 1. —
 2569 **Montagne**, s. la multiplication des Charagnes par division. Av. pl. 1852. (S.-A.) 1. 20.
 2570 **Nordstedt, C. F. O.**, Skandinaviens Characeer. Stockh. 1863. (A.) cart. 1. 20.
 2571 — några iakttagelser öfver Characeernas groning (üb. das Keimen der Characeen.) M. Taf. Lund 1866. 4. (S.-A.) 1. 20.
 2572 **Pringsheim, N.**, üb. d. Vorkeime u. d. nacktfüssigen Zweige d. Charen. M. 5 col. Taf. Berl. 1863. Lex. 8. (S.-A.) 3. —
 2573 — üb. d. Vorkeime d. Charen. Berl. 1862. (S.-A.) — 80.
 2574 **Thuret**, s. l'anthère du Chara et les animalcules qu'elle renferme. Av. 4 pl. 1840. (S.-A.) 1. 40.
 2575 **Wahlstedt, L. J.**, om characeernas knoppar och öfvervintring. Lund 1864. 1. 20.
 2576 — bidr. till kännedomen om Skandinaviens Characeae. Lund 1862. 1. 40.
 2577 — monografi öfver Sveriges och Norges Characeer. Christ. 1875. 4. (S.-A.) 1. 60.
 2578 **Wollmann**, försök till en systemat. uppställning af växtfamiljen Characeae. Stockh. 1853. M. viel. Notizen v. A. Braun. 2. 40.
 2579 — Dasselbe deutsch v. R. Caspary. Originalhandschrift. 4. 3. —
 2780 — essai d'une exposition systématique de la famille des Characées, trad. p. Nylander. Bord. 1855. M. Bleistiftnoten von A. Braun 2. 40.
 2581 **Wallroth, F. W.**, annus botanicus s. suppl. III. ad Sprengelii floram Hal. Acc. tract. de Chara algarum genere, c. 6 tabb. Hal. 1815. (4. 50.) Pp. 1. 20.
 2582 **Weinmann**, de Chara Caesaris (bell. gall. III., cap. 48.) Carolsr. 1769. — 80.
 2583 **Willdenow**, üb. d. Gattg. Chara. M. Taf. 1803. 4. (A.) — 80.

IV. Moose.

- 2584 **Berggren**, öfver mossornas könlösa fortplantning etc. M. 3 tav. — öfver mossornas byggnad och utveckling. 2 delen. M. 3 tav. — Lund 1865—70.
4. 1. 80.
- 2585 — öfver mossornas byggnad och utveckling. II. Tetrphideae. M. Taf. 1870.
4. (A.) 1. —
- 2586 — bidr. till Scandinav. bryologi. M. 1 Th. 4. (A.) 1. 40.
- 2587 **Bischoff**, Beob. üb. Sphaerocarpus terrestr. M. Taf. 4. (A.) — 80.
- 2588 — Bemerkgn. üb. d. Lebermoose, vorzügl. a. d. Gruppen d. Marchantien u. Riccieen. M. 5 lith. Taf. Bonn 1835. 4. cart. Mit Widmungsbrief des Verfassers an Prof. Braun. 6. 40.
- 2589 **Blandow**, systemat.-tabellar. Samml. v. Laubmoosen. Eine auf 22 Bll. sauber aufgeklebte Moosflora. fol. Pp. 6. —
- 2590 **Bridel**, S. E., muscologia recentiorum s. descr. method. muscor. frond. hucusque cognitor. Vol. I—II. 1. 2. C. 12 tabb. aen. Gotha 1797—1801. 4. Hldr. 6. —
- 2591 — Bryologia universa. 2 voll. C. 13 tabb. partim col. Lips. 1826—27. Hfz. Prof. Braun's Handexemplar, mit zahlreichen Notizen u. Nachträgen v. seiner Hand, eingeklebten Zetteln etc. 12. —
- 2592 **Brockmüller**, d. Laubmoose Meklenburgs. Schwer. 1869. kart. 1. 60.
- 2593 **Bruch**, Beschr. einig. neuer Laubmoose. M. 2 Taf. 4. (A.) 1. 20.
- 2595 — **Schimper et Gümbel**, Bryologia Europaea, s. genera muscorum europaeorum monographice illustrata. 6 voll. cum corollario. Cum 641 tabb. Stuttg. 1836—55. 4. (492. —) Sehr schönes ganz vollständiges Exemplar in 10 Halbmaroquinbänden, nebst den 1835 u. 1836 erschienenen Vorläufern in 1 Ppbde. 350. —
- 2596 **Dozy**, F., bydr. tot de anat. en phytogr. d. Sphagna. M. 2 Taf. Amst. 1854. 4. (S.-A.) cart. 1. 20.
- 2597 — prodromus florum bryologicarum Surinamensis. Acc. pugillus specierum novar. florum bryolog. Venezuelanae. C. 19 tabb. Haarl. 1854. 4. (10.50.) 6. 60.
- 2598 — et J. H. **Molkenboer**, Muscor. frondosor. nov. species ex archipel. indico et japon. L. Bat. 1844. 1. —
- 2599 — **Molkenboer, v. d. Bosch et v. d. Sande-Lacoste**. Bryologia Javanica, s. descr. muscor. frondosorum Archipelagi indici. 2 voll. cum 320 tabb. aen. Lugd. Bat. 1855—70. 4. (256. —) Hfz. Schönes Ex. 124. —
- 2600 **Du Mortier**. — **Jack**, J. B., Recens. üb. „Du Mortier, Hepaticae Europae. Brux. 1874“. M. Taf. Lpz. 1877. 4. (S.-A.) — 80.
- 2601 **Ebel**, Beschr. d. preuss. Laubmoose. Kgsb. 1856. 4. 1. 20.
- 2602 **Eckart**, T. Ph., synopsis Jungermanniarum in Germania vicinisq. terris hucusq. cognitar. C. 13 tabb. Cob. 1832. roy. 4. (15. —) 8. —
- 2603 **Fischer de Waldheim**, florula bryolog. Mosquensis. Mosq. 1864. (S.-A.) 3. 40.
- 2604 **Funk**, Deutschl. Moose. Bair. 1820. Pp. — 80.
- 2605 **Geheeb**, d. Laubmoose d. Cantons Aargau. Aarau 1864. 1. 20.
- 2606 **Girgensohn**, G. K., Naturgesch. d. Laub- u. Lebermoose Liv-, Ehst- u. Kurlands. Dorp. 1860. (8. —) (S.-A.) Hlwd. 6. —
- 2607 **Gleditsch**, mém. p. servir à l'hist. de la mousse. 2 pties. 4. (A.) 1. 60.
- 2608 **Gottsche**, C. M., de mexikanske Levermosser. Efter Prof. Fr. Liebmann's Samling beskrevne. Mit 20 Kpfrtln. Kjöbenh. 1863. 4. (S.-A.) cart. 14. —
- 2609 — üb. d. Fructification d. Jungermanniae geocalyc. M. 3 col. Taf. 1844. 4. (A.) 2. 40.
- 2610 — anat.-physiol. Untersuchgn. üb. Haplomitrium Hookeri. M. 8 col. Tafeln. 1843. 4. (A.) 4. —
- 2611 — pugillus novarum Hepaticarum, e recens. herb. Mus. Paris. congestus. C. 8 tabb. aen. Paris. 1857. (A.) 5. —
- 2612 — Hepaticae novae javanenses. — E. neue Jungermannia. M. Tafel. 1867. (S.-A.) — 80.

- 2613 **Gottsche, Lindenberg et Nees ab Esenbeck**, synopsis Hepaticarum. Hamb. 1844. (15. —) Hfz. 10. —
- 2614 **Groenland**, s. la germination de quelq. Hépatiques. Av. 6 pl. 1854. (S.-A.) 3. 40.
- 2615 **Gümbel**, d. Vorkeim, Beitr. z. Entwicklsgesch. d. Moospflanze. M. 2 Kpfrt. 1854. 4. (A.) 3. 20.
- 2616 **Hampe**, E., flora hercynica, od. Aufzählg. der im Harzgeb. wildwachs. Gefäßpflanzen. Nebst Anhang: die Laub- u. Lebermoose. Halle 1873. (7. —) Hlwd. 5. 20.
- 2617 — species muscorum novae Australiae. 2 pts. Berol. 1870—74. (A.) 1. —
- 2618 — musci novi ex insula Madagascar. (16 pp.) — Spec. muscor. nov. australicae in Museo Melbourneano. 3 pts. (54 pp.) — Musci frond. in insulis Ceylon et Borneo lecti. (18 pp.) Berl. 1870—76. (A.) 2. —
- 2619 — Musci frondosi floriae Brasiliae. 2 pts. Kjöbenh. 1872—74. (A.) 2. —
- 2620 — Musci floriae Novo-Granatensis. Paris. (1865.) Lex. 8. — Ders., allgem. Bemerkgn. u. Verbess. z. Vorhergehenden. Lpz. 1869. 4. (A.) 2. 40.
- 2621 — bryolog. Mittheilgn. 1867. (S.-A.) — Das Moosbild. 1871. (S.-A.) 1. 60.
- 2622 **Hansel**, üb. d. Keimig. d. Preissia commut. M. Taf. 1876. (S.-A.) — 80.
- 2623 **Hedwig**, J., fundamentum hist. natur. muscorum frondosor. 2 pts. c. 20 tab. Lps. 1782. 4. Hfz. 3. 60.
- 2624 — species muscor. frondosor., op. posthum. edit. a F. Schwaegrichen. C. 77 tab. color. Lips. 1801. 4. (54. —) Hfz. Schön. Ex. 15. —
- 2625 — stirpes cryptogamicae (muscor. frond.) novae aut dubiae, historia analytica illustr. Fasc. 1., vol. II. fasc. 2., et vol. III. fasc. 1—3. (ex opere: Descr. micr.-analyt. muscor. frond.) C. 50 tabb. color. Lips. 1785. fol. 4. —
- 2626 — idem liber. Vol. I. fasc. 1—3 et vol. II. fasc. 2. C. 30 tabb. col. Lips. 1785—88. fol. 3. —
- 2627 — descriptio muscor. frond. Vol. I. C. 40 tabb. col. Lips. 1787. fol. 4. 40.
- 2628 **Hegelmaier**, d. Moosvegetat. im schwäb. Jura. Stgt. 1873. (S.-A.) 1. 80.
- 2629 **Hegetschweiler**, Bemerkgn. üb. d. Vegetat. d. Moose, u. Revis. d. Genus Sphagnum. M. Taf. Zür. 1829. 4. (A.) Die letzte Seite v. Prof. Braun handschr. ergänzt. 1. —
- 2630 **Henfrey**, on the development of the spores and elaters of Marchantia polym. W. pl. 1849. 4. (A.) 1. 20.
- 2631 **Hepaticae**. 13 Abhandlgn. v. Corda, Hegelmaier, Kny, Leitgeb, Milde, Montagne, Reichardt u. A. M. Taf. 4. u. 8. 6. —
- 2632 **Heufler**, die Laubmoose v. Tyrol. Wien 1851. (S.-A.) — 80.
- 2633 — üb. d. Hypneen Tyrols. Wien 1860. (S.-A.) 1. 20.
- 2634 **Hofmeister**, W., üb. d. Zeitenfolge im Achselscheitel d. Laubmoose. M. Photogr. 1870. 4. (S.-A.) 1. 40.
- 2635 — z. Morphologie d. Moose. M. 4 Taf. 1854. (A.) 1. 60.
- 2636 **Holle**, G. v., üb. d. Zellenbläschen d. Lebermoose. M. Tafel. Heidelb. 1857. — 80.
- 2637 **Hooker**, J. D., and **W. Wilson**, musci antarctici; characters and descript. of the new spec. of mosses discov. during the voyage of Erebus and Terror, in the Southern circumpolar regions. — **Hooker** and **Th. Taylor**, hepaticae antarcticae et Novae Zelandiae. Acc. Supplement. S. I. et a. (S.-A.) 3. —
- 2638 — **W. J.**, british Jungermanniae; being a history and descr. and microsc. analyses of the parts. The whole text with 88 col. pl. Lond. 1816. gr. 4. Pp. Selten. 85. —
- 2639 **Hornschuch**, de Voitia et Systylio nov. Muscor. frond. gen. C. 2 tabb. col. Erl. 1818. 4. 1. 20.
- 2640 **Hübener**, Hepaticologia germanica od. Beschreib. d. deutschen Lebermoose. Mannh. 1834. (5. —) Pp. 2. —
- 2641 — Muscologia germanica od. Beschreib. d. deutschen Laubmoose. Lpz. 1833. (10. 50.) Pp. 4. 60.
- 2642 **Jack**, J. B., die Lebermoose Badens. Freib. 1870. (S.-A.) 2. 20.
- 2643 **Jäger**, Blick in d. Moosflora d. Kantone St. Gallen u. Appenzell. St. Gall. 1868. (S.-A.) 1. 60.

- 2644 **Jensen**, Th., conspectus Hepaticarum Daniae, eller beskriv. af de danske halfmossier. Kjöb. 1866. (A.) cart. 3. 40.
- 2645 — additamenta ad Bryologiam et Hepatolog. Danicam e florula Bornholmiae et Loegstoeriana. 2 pts. 1866—68. (A.) 2. —
- 2646 — bryologiske Bidrag. 1863. (A.) — 80.
- 2647 **Kienitz-Gerloff**, Beitr. z. Entwicklungsgesch. d. Lebermoosporogoniums. Berlin 1873. 1. 20.
- 2648 — vergleich. Untersuchgn. üb. d. Entwicklungsgesch. d. Lebermoos-Sporogoniums. M. Fortsetzg. M. 3 Taf. Halle 1874—75. 4. (S.-A.) 3. —
- 2649 **Kittel**, des espèces de mousses exactement connues, partie. s. l'ouvrage de Walker-Arnott. (120 pp.) — **Bertoloni**, d'une espèce gigantesque et nouv. de Chara. Paris 1827. (A.) 1. 80.
- 2650 — rapport s. la nouv. disposit. des Mousses prés. p. Walker-Arnott, avec notes crit. et additions. Par. 1826. (144 pag.) 2. 40.
- 2651 **Kny**, üb. Bau u. Entwickelg. d. Riccieen. M. 3 Taf. 1866. (A.) 2. 40.
- 2652 — Beitr. z. Entwicklungsgesch. d. laubigen Lebermoose. M. 3 Taf. 1864. (A.) 3. —
- 2653 — symb. ad Hepat. frondos. evolut. histor. Berol. 1863. — 80.
- 2654 **Kühn**, E., z. Entwicklungsgesch. d. Andreaeaceen. M. 10 Taf. Leipz. 1870. (S.-A.) 4. 20.
- 2655 **Lange**, Toscanse Mosser (flora bryol. Etruriae). 1868. (A.) 1. 80.
- 2656 — Bryolog. Bidrag. 1869. (A.) 1. —
- 2657 **Lantzius-Beninga**, d. innere Bau d. ausgewachs. Mooskapsel. M. 11 col. Taf. 1850. 4. (S.-A.) 6. 60.
- 2658 — de evolut. Sporidior. in capsulis muscor. C. 2 tabb. Gott. 1844. 4. — 80.
- 2659 **Lehmann**, J. G. C., Antrocephalus, e. neue Gattg. d. Lebermoose. Aus der Gruppe d. Marchantieen. M. Taf. 1836. 4. (A.) — 80.
- 2660 — novarum et minus cognit. stirpium pugillus X. (cont. Hepaticas). Hamb. 1857. 4. 1. —
- 2661 **Leitgeb**, H., Untersuchgn. üb. d. Lebermoose. Heft I. u. II.: Blasia pusilla, die foliosen Jungermannien. M. 17 Taf. Jena 1874—75. 4. (27. —) 19. —
- 2662 — z. Morphologie d. Metzgeria furc. M. 2 Taf. Graz 1872. 1. —
- 2663 — üb. verzweigte Moosporogonien. M. Taf. Graz 1876. (S.-A.) — 80.
- 2664 — Entwickl. d. Kapsel v. Anthoceros. M. Taf. 1876. (S.-A.) — 80.
- 2665 — Wachsthumsgesch. v. Radula complan. M. 4 Taf. 1871. 1. 20.
- 2666 — üb. Zoopsis. M. Taf. Graz 1876. (S.-A.) — 80.
- 2667 — z. Kenntn. d. Wachsth. v. Fissidens. M. 2 Taf. 1874. (S.-A.) 1. 20.
- 2668 — Beitr. z. Entwicklungsgesch. d. Pflanzenorgane. 3 Hefte m. 9 Taf. 1868—69. (S.-A.) 2. 40.
- 2669 — d. Wachsth. v. Schistotega. M. Taf. 1874. (S.-A.) 1. —
- 2670 **Lesquereux**, L., catalogue of Pacific coast mosses. San Francisco 1868. gr. 4. (S.-A.) 5. —
- 2671 — on Californian mosses. Cambr. 1863. gr. 4. (S.-A.) 3. 20.
- 2672 — catal. des Mousses de la Suisse. Neuch. 1845. gr. 4. 3. —
- 2673 **Limpricht**, z. Bryologie d. Riesengebirges. 1867. (A.) — 80.
- 2674 — d. Laub- u. Lebermoose (v. Schlesien.) 2 Thle. Bresl. 1876. (A.) 326 S. 4. —
- 2675 **Lindberg**, S. O., nya mossor. — Om ett nytt slägte, Epipterygium, bland bladmosorna. — Manipulus muscorum secundus. C. tab. Helsingfors. 1863—74. (S.-A.) 2. —
- 2676 — revisio crit. iconum in op. flora Danica Muscos illustr. Helsingf. 1871. 4. 5. 80.
- 2677 — manipulus muscor. I. 1871. (A.) 1. 40.
- 2678 — fortökn. over mossor till Spitsbergen. 1867. (A.) 1. 20.
- 2679 — om bladmosornas tocklösa former. 1863. (A.) 1. —
- 2680 — observatt. de formis praes. europ. Polytrichoidearum. 1868. (A.) 2. 20.
- 2681 — upställn. af fam. Funariaceae. 1863. (A.) — 80.
- 2682 — om de Europeiska Trichostomeae. 1864. (A.) 1. 80.
- 2683 — musci novi Scandinavici. 1868. (A.) 1. 60.
- 2684 — animadverss. de Hypno eleg. et specieb. europ. Plagiothecii. — De Mnia-

- ceis europ. — De formis praesert. europ. Polytrichoidearum. Helsingf. 1868. (A.) 5. —
- 2685 **Lindberg, S. O.**, utredning af Skandinaviens Porella-former. Helsingf. 1869. 4. (S.-A.) 1. 40.
- 2686 — om namnförbistring. — Om Pallavicinia Gray. Helsingf. 1868. (A.) — 80.
- 2687 — on Zoopsis. London 1872. (S.-A.) 1. —
- 2688 — Hepaticae in Hibernia mense Julii 1873 lectae. Helsingf. 1875. 4. (S.-A.) 3. 60.
- 2689 — Torfmossornas byggnad, udbredning och system. uppställning. (Sphagnum anat., distrib. geogr. et dispos. syst.) Stockh. 1862. gr.-8. (A.) 1. 40.
- 2690 **Lindenberg, J. H. G.**, monographia Hepaticarum gen. Plagiochilae. C. 33 tabb. col. Bonn. 1844. gr. 4. (30. —) Hfz. 17. —
- 2691 — Monogr. der Riccieen. M. 19 col. Taf. Bonn 1836. 4. (18. —) (S.-A.) 9. 60.
- 2692 — synopsis hepaticarum europaeorum. C. 2 tabb. Bonnae 1829. 4. cart. 3. —
- 2693 **Lobarzewski**, Muscor. frondos. spec. nov. halicienses. 1846. Roy. 4. (A.) — 80.
- 2694 **Lorentz, F. G.**, Studien üb. 3 Moosarten: Orthotrichum Schub., Campylopus Müll. u. Weissia zonata. M. 6 Taf. Wien 1867. (S.-A.) 2. —
- 2695 — Studien z. Anatomie d. Querschnittes d. Laubmoose. 3 Hefte m. 10 Taf. 1867—69. (S.-A.) 4. 60.
- 2696 — Grundlin. z. e. vergleich. Anatomie d. Laubmoose. M. 8 Kpfrt. Lpz. 1867. (S.-A.) 6. —
- 2697 — üb. d. Moose die Dr. Ehrenberg in d. J. 1820—26 in Aegypten, d. Sinai-Halbinsel u. Syrien gesamm. M. 15 color. Taf. Berl. 1867. 4. (S.-A.) 4. 60.
- 2698 — Moosstudien. M. 5 Taf. Lpz. 1864. 4. 6. 80.
- 2699 — Beitr. z. Biologie u. Geographie d. Laubmoose. Münch. 1860. 4. 1. 20.
- 2700 — Anatomie u. Entwicklgsesch. v. Timnia austr. M. Kpfr. 1867. 4. (A.) — 80.
- 2701 **Lortet**, recherches s. la fécondation et la germination du Preissia commutata, p. s. à l'hist. des Marchantia. Av. 4 pl. Paris 1867. 3. 20.
- 2702 **Milde, J.**, Bryologia Silesiaca. Laubmoos-Flora v. Nord- u. Mitteldeutschl., bes. Schlesiens. Lpz. 1869. (9. —) Hlwd. 6. 60.
- 2703 — üb. d. Genus Notothylas Sullivant. M. 2 Taf. 1859. 4. (A.) 1. 60.
- 2704 — Verbreitg. d. schles. Moose nach d. Höhen. M. Kpfr. Jena 1861. 4. (6. —) 4. 20.
- 2705 — Uebers. d. schles. Laubmoos-Flora. M. 2 Nachträgen. 1861—67. 4. (A.) 2. 40.
- 2706 — Uebers. der in Schlesien beob. Laubmoose. Bresl. 4. — Mittheilgn. üb. d. schles. Moosflora. — Ueb. d. Laubmoos-Fl. d. errat. Blöcke d. schles. Ebene. 1867. (A.) 1. 40.
- 2708 — Chamaeceros fert. Milde. Nov. genus e fam. Anthocerotearum. M. Taf. 1856. 4. (A.) — 80.
- 2710 **Mohl**, morphol. Betrachtgn. üb. d. Sporangium der m. Gefässen verseh. Cryptogamen. Tüb. 1837. — 80.
- 2711 — anatom. Untersuch. üb. d. porösen Zellen v. Sphagnum. Tüb. 1837. — 80.
- 2712 **Molendo**, Moos-Studien a. d. Allgäuer Alpen. Lpz. 1865. (S.-A.) 3. —
- 2713 **Montagne, C.**, énumér. et descr. des mousses et des hépatiques en partie nouv., rec. p. M. Leprieur dans la Guiane centr. Av. 2 pl. Paris 1835. Lex. 8. (S.-A.) 1. 60.
- 2714 **Moore, D.**, report on irish Hepaticae. W. 3 plates. 1876. (S.-A.) 4. 60.
- 2715 — the mosses of Ireland. Synops. of all the mosses known to inhabit Ireland. W. plate. Dublin 1873. (S.-A.) 5. —
- 2716 **Müller, C.**, synopsis muscor. frondos. omnium hucusque cognitor. 2 voll. Berol. 1849—51. 8. (30. —) Hfz. 12. —
- 2717 — Musci Schweinfurthiani in Africa centr. a. 1868—71 coll., determ. et expos. (150 pp.) — Ejusd. Musci Hildebrandtiani in archipel. Comorensi et in Somalia littoris Africani a. 1875 ab Hildebr. lecti. (76 pp.) — Ejusd. Musci Novo-Granat. novi. (Schluss.) 1874—76. (A.) 4. —
- 2718 — de muscorum Ceylonensium collectione. Berol. 1868. (S.-A.) 1. —
- 2719 — de muscorum Ceylonensium collect. (40 pp.) — Novitates Bryothecae Müllerianae (musci Philippin., Novo-Granat., Mexicani). (96 pp.) — Musci

- Indici novi. (18 pp.) — Beitr. zur ostaustral. Moosflora. (14 pp.) — Musci Australici novi. (20 pp.) — **Hampe**, Musci novi Australiae. Berol. 1868—74. (A.) 8. —
- 2720 **Müller**, C., Deutschland's Moose, od. Anleitg. z. Kenntn. d. Laubmoose Deutschlands. Mit Holzschn. Halle 1853. Hfz. 6. —
- 2721 — analyt. drawings of Australian mosses. Fasc. 1. (all publ.) With 20 plates. Melbourne 1864. cart. 12. —
- 2722 — H. H., d. Sporenvorkeime u. Zweigvorkeime d. Laubmoose. M. Abbild. Lpz. 1874. 1. 20.
- 2723 — Geographie d. in Westfalen beob. Laubmoose. M. 2 Ktn. u. 2 Nachträgen m. Taf. 1865—67. (S.-A.) 3. 60.
- 2724 **Musci frondosi**. 35 Abhandlungen v. Braun, Dozy, Fürnrohr, Hampe, Hartig, Itzigsohn, Klinggraeff, Leitgeb, Limpricht, Lindberg (5), H. Müller, K. Müller, Nees v. Es., Rabenhorst, Reichardt, Rozé, Schimper, Sendtner u. A. Beiliegend hdschr. Arbeiten v. Prof. A. Braun u. zahlr. Kpfrtfn. m. Abbildgn. v. Laubmoosen aus verschied. Werken, mit Notizen v. Braun. 20. —
- 2725 **Necker**, methodus muscorum. C. tab. aen. Mannh. 1771. 1. 20.
- 2726 — physiol. Muscorum. C. tab. Mannh. 1774. Pp. 1. 20.
- 2727 **Nees v. Esenbeck**, Chr. G., Naturgesch. der europ. Lebermoose, bes. Schlesiens u. des Riesengebirges. 4 Bde. M. 2 Taf. Berlin 1832—38. (22. 50.) geb. 14. —
- 2728 — enumeratio plantar. cryptog. Javae. Fasc. I. (et unic.): Hepaticae. Vratisl. 1830. — **Dumortier**, sylloge Jungermanniearum Europae indigenarum. Mit 2 col. Taf. Tornaci Nerv. 1831. Hlwd. 3. —
- 2729 — Beobacht. üb. d. Entwicklg. d. Laubmoose a. ihr. Keimkörnern. M. 2 col. Kpfrt. 4. (A.) 1. 40.
- 2730 — de muscorum propagat. C. tab. col. Erl. 1818. 4. — 80.
- 2731 — **Hornschnuch** u. **Sturm**, Bryologia germanica. II. 1. Vaginulati. Tetraphis. Encalypta. Grimmia.) M. 12 color. Taf. Lpz. 1827. 2. 40.
- 2732 — et C. **Montagne**, Jungermanniearum herbarii Montagneani spec. C. 2 tabb. Par. 1836. (S.-A.) 1. 60.
- 2733 **Norrlin**, öfversigt af Tornea (Muonio) och angransande delar af Kemi Lappmarkens mossor och lafvar. 1874. (A.) 3. —
- 2734 **Notaris**, cronaca della Briologia ital. Genova 1866. Roy. 8. (S.-A.) 1. 80.
- 2734a — Musci italici. Part. I. Trichostomacei, gen. Tortula. C. 35 tabb. Genov. 1862. 4. 9. —
- 2735 — epilogo della Briologia italiana. Genova 1869. 4. Hfz. 26. —
- 2736 — Jungermanniearum Americanarum pugillus. C. 4 (21) tav. Taur. 1855. gr. 4. (S.-A.) 4. 40.
- 2737 — appunti per un nuovo censimento delle Epatiche ital. Con 5 (10) tav. Tor. 1858. gr. 4. (S.-A.) 9. —
- 2738 — musci Napoani s. muscorum ad flumen Napo in Columbia lector. recensio. C. 7 (14) tabb. aen. Aug. Taurin. 1859. gr. 4. (S.-A.) 7. —
- 2739 **Petounnikow**, s. les organes reprod. du Sphaerocarpus terr. Av. pl. 1867. (S.-A.) — 80.
- 2740 **Pfeffer**, d. Oelkörper d. Lebermoose. M. Taf. 1874. (S.-A.) 1. —
- 2741 — 2 Missbildgn. v. Laubmoosfrüchten. M. Taf. (S.-A.) — 80.
- 2742 — a. d. Mooswelt d. Alpen. — **Didymodon** Theob. M. 2 Taf. — Bryolog. Reisebilder a. d. Adula. 1868. (S.-A.) 2. —
- 2743 — bryogeograph. Studien a. d. Rhätischen Alpen. Zür. 1871. 4. kart. 3. 40.
- 2744 **Piccone**, elenco dei Muschi di Liguria. Gen. 1863. Roy. 8. (S.-A.) 2. 40.
- 2745 **Piré**, revue des Mousses acrocarpes de la flore Belge. 3. fasc. Gand 1869. (S.-A.) 1. 40.
- 2746 **Pringsheim**, üb. Sprossung d. Moosfrüchte u. d. Generationswechsel d. Thallophyten. M. 2 col. Taf. 1877. (S.-A.) 3. —
- 2747 — üb. veget. Sprossg. d. Moosfrüchte. M. col. Taf. Berol. 1876. (S.-A.) 1. 20.
- 2748 **Rauter**, J., Studien üb. Hypnum. M. Taf. Graz 1874. (S.-A.) 1. —
- 2749 **Reichardt**, z. Moosflora Steiermarks. — Z. Kryptog.-Flora d. Maltathales in Kärnthen. 1864. (S.-A.) — 80.

- 2750 **Reinhardt**, enumer. Muscor. frondosor. in marchia Brandenburg. et in ducatu Magdeb. Berol. 1863. kart. 1. —
- 2751 — d. in d. Mark Brandenb. beob. Laubmoose. Berl. 1863. 1. —
- 2752 **Reinsch**, d. Kryptogamenflora d. basler u. d. angrenz. Jura. (S.-A.) — 80.
- 2753 **Reinwardt** et **Hornschuch**, musci frondosi Javanici. C. 3 tabb. col. Bonnae 1829. 4. (S.-A.) 1. 60.
- 2754 **Rodriguez y Femenias**, catalogo de los Musgos de las Baleares. 1875. (S.-A.) 1. —
- 2755 **Röhling**, J. C., Deutschlands Moose, geordn. u. beschr. Brem. 1800. 1. 20.
- 2756 **Röll**, J., d. Thüringer Laubmoose u. ihre geogr. Verbreitg. Frankf. 1876. (A.) 2. 60.
- 2757 **Roth**, Laubmoose u. Gef.-Kryptog. d. Eulengebirges. Glatz 1874. 1. —
- 2758 **Russow**, E., Beiträge z. Kenntn. d. Torfmoose. M. 5 Taf. Dorp. 1865. Lex. 8. 2. 20.
- 2759 v. d. **Sande-Lacoste**, spec. novae vel ined. muscor. Archipelagi indici. C. 7 tabb. Amst. 1872. 4. 3. —
- 2760 — synopsis Hepaticarum javanic. adj. quibusd. spec. Hepaticar. novis extra-javan. C. 22 tabb. Amst. 1856. 4. (12. —) 6. 60.
- 2761 **Sauter**, A. E., Flora des Herzogth. Salzburg. IV.: die Lebermoose. Salzburg. 1871. (S.-A.) 1. —
- 2762 — d. Laubmoose d. Herzogth. Salzburg. Salz. 1870. (S.-A.) 1. 60.
- 2763 — d. Kryptog.-Flora d. Pinzgaues. 1864. (S.-A.) 1. —
- 2764 **Schimper**, W. Ph., Versuch e. Entwicklgsesch. d. Torfmoose (Sphagnum) u. e. Monogr. d. europ. Arten. M. 27 fein color. Taf. Stuttg. 1858. fol. Lwd. 27. —
- 2765 — mém. p. s. à l'hist. natur. des Sphaignes (Sphagnum L.). Avec 24 pl. gr. Paris 1857. 4. (S.-A.) Hfz. Beiliegend: Rapport s. ce mém. p. Brongniart, Tulasne, Montagne. Paris. 4. (S.-A.) 10. —
- 2766 — synopsis muscorum europaeorum. C. mappa color. et 8 tabb. Stuttg. 1860. Hfz. 14. —
- 2767 — ejusd. lib. edit. 2. 2 voll. C. 8 tabb. Stuttg. 1876. (28. —) Hfz. 22. —
- 2768 — icones morphol. atq. organ. introd. synopsi muscor. Europ. praemiss. illustr. C. 11 tabb. Stuttg. 1860. 7. 20.
- 2769 — Musci europaei novi, vel Bryologiae Europ. supplem. Fasc. 1. et 2. C. 20 tabb. Stuttg. 1864. 4. 11. —
- 2770 — recherches anatom. et morpholog. sur les mousses. Avec 9 pl. Strasb. 1848. gr. 4. cart. (9. —) Ex. auf Schreibpapier. 6. 80.
- 2771 — Euptychium muscor. Neocaledonicorum genus nov., et gen. Spiridens revis. C. 3 tabb. — Nachtr. zu Spiridens. M. Taf. Dresden 1866. 4. (S.-A.) cart. 2. 80.
- 2772 — s. quelq. cas de tératologie bryolog. Av. pl. 1861. (S.-A.) 1. —
- 2773 — Muscorum chilensium spec. novae descr. C. 4 tabb. aen. Par. 1836. Lex. 8. (S.-A.) 1. 80.
- 2774 **Schreber**, de Phasco gen. muscorum observatt. C. 2 tabb. aen. Lpz. 1770. 4. — 80.
- 2775 **Schultz**, C. F., recensio gen. Barbulae et Syntrichiae. C. 3 tabb. col. Bonn. 1834. 4. (A.) 1. —
- 2776 **Schwaegrichen**, F., hist. Hepaticarum prodr. C. tab. col. Lips. 1814. — 80.
- 2777 **Seubert**, d. Laubmoose d. Grossherz. Baden. Freib. 1860. 1. 40.
- 2778 **Solms-Laubach**, tentamen bryo-geogr. Algarviae Portug. Hal. 1868. 1. —
- 2779 **Strasburger**, Geschlechtsorgane u. Befruchtg. bei Marchantia polym. L. M. 2 Taf. (A.) 1. 40.
- 2780 **Sullivant**, W. S., the Musci and Hepaticae of the U. S. east of the Mississippi. W. 8 copperpl. New York 1856. Lex. 8. Lwd. 12. —
- 2781 — Musci Alleghanienses, s. enumer. muscor. et hepaticar. quos in itinere a Marylandia usq. ad Georgiam a. 1843 decerpit adjut. A. Gray. Columbus 1846. Lwd. Ex. auf starkem Schreibp. 5. —
- 2782 — descript. of the mosses and liverworts coll. on an expd. from the Mississippi to the Pacific. With 10 plates. Wash. 1856. gr. 4. cart. 5. —
- 2783 — new species of mosses from the Pacific Islands. Camb., Mass., 1854. (S.-A.) 1. —

- 2784 **Sullivan**, W., Musci Cubenses Wrightiani, coll. 1856—58. Cambr. 1861. (S.-A.) 1. 40.
 2785 — and **Lesquereux**, characters of some new Pacific mosses. Cambr. 1859. (S.-A.) — 80.
 2786 **Unger**, F., üb. d. anatom. Bau d. Moosstamms. M. 4 col. Taf. 1861. (S.-A.) 1. 40.
 2787 — mikroskop. Beobachtungen (Moose u. Lebermoose). 2 Thle. m. 2 Taf. 1837. 4. (A.) 1. 80.
 2788 — Beobachtgn. üb. d. Mopsanthere u. ihre Samenthierchen. 2 Thle. m. 2 Taf. 1837. 4. (A.) 1. 60.
 2788a **Weber**, C. O., historiae muscorum hepaticorum prodr. Kil. 1815. Pp. 1. 20.
 2789 **Wilson**, W., Bryologia britannica, contain. the Mosses of Great Britain and Ireland. 3. edit. W. 61 pl. Lond. 1855. 8. Lwd. 45. —
 2790 **Winter**, F., d. Laubmoose d. Saargebiets. 1868. (S.-A.) 1. 20.
 2791 — — dasselbe, mit Nachtrag: Gefässcryptogamen. Bonn 1869. (A.) 1. 80.
 2792 **Zetterstedt** et **Björnström**, monographiae Andreaeaeearum Scandinaviae tentamen. Ups. 1855. 1. 20.

V. Pilze.

- 2793 **Andersson**, N. J., våra bästa mat-svampar. M. col. Taf. Stockh. 1867. Lex. 8. 1. —
 2794 **Bail**, Th., üb. d. Myxogasteres Fr. 2 Thle. m. 1 Taf. 1859—70. (S.-A.) 1. —
 2795 — mykolog. Studien bes. üb. d. Entwickl. d. Sphaeria typhina. M. 2 col. Taf. Jena 1861. 4. (S.-A.) 3. —
 2796 — d. wichtigsten Sätze d. neueren Mycologie. Nebst Abhdlg. üb. Rhizomorpha u. Hypoxylon. M. col. Taf. Jena 1861. gr. 4. (S.-A.) 2. 40.
 2797 — Hymenomyces Schlesiens u. d. Niederlausitz. 1860. 4. (S.-A.) 1. —
 2798 — üb. d. Vorkommen u. d. Entwickl. einiger Pilzformen. Danz. 1867. 4. 1. 80.
 2799 — de faece cerevisii. Vratisl. 1857. 1. —
 2800 — üb. Hefe u. ihre Pilzformen. M. 6 Taf. 1857. (S.-A.) 2. 40.
 2801 — üb. Krankheiten der Insekten durch Pilze. M. 2 Taf. (S.-A.) 1. 20.
 2802 — üb. Krankheit erzeug. Pilze. M. Taf. (S.-A.) — 80.
 2803 — üb. Pilzepizootien d. forstverheerenden Raupen. M. Tafel. Danz. 1869. Imp.-8. 1. 60.
 2804 **Barla**, descr. et fig. de 4 esp. de champignons. Av. 4 pl. col. 1860. 4. (A.) 1. 80.
 2805 **de Bary**, A., d. Mycetozen (Schleimpilze), e. Beitr. z. Kenntn. d. niedersten Thiere. M. 5 Taf. Lpz. 1859. gr. 8. (S.-A.) cart. 2. 40.
 2806 — dasselbe. 2. Aufl. M. 6 Doppeltaf. Lpz. 1864. gr. 8. (8. —) cart. 6. —
 2807 — üb. d. Fruchtentwicklg. d. Ascomyceten. M. 2 Kpfrt. Lpz. 1863. 4. 3. —
 2808 — dasselbe. — **Ders.** u. **Woronin**, Beitr. z. Morphol. u. Physiol. d. Pilze. 3 Thle. m. 26 z. Th. col. Taf. Frankft. 1864—70. 4. In 2 Hfzbdn. 18. —
 2809 — neue Untersuchungen üb. Uredineen. 2 Thle. m. 2 Taf. Berl. 1865—66. (S.-A.) 3. 80.
 2810 — dasselbe. Heft 2. M. Taf. Berl. 1866. (S.-A.) 1. —
 2811 — Untersuchgn. üb. d. Brandpilze u. die durch sie verursachten Krankheiten d. Pflanzen, bes. d. Nutzpflanzen. M. 8 Taf. Berl. 1853. 2. 20.
 2812 — recherches s. le développ. de quelqu. champignons parasites. Av. 13 pl. Paris 1863. Hfz. (S.-A.) 8. —
 2813 — on mildew and fermentation. W. woodc. Berl. 1872. (S.-A.) 1. 60.
 2814 — üb. Schimmel u. Hefe. M. Holzschn. Berl. 1869. 1. —
 2815 — d. Kartoffelkrankheit, ihre Ursache u. ihre Verhütg. M. Taf. Lpz. 1861. 1. 20.
 2816 — üb. d. in Cholera-Ausleerungen vorgefund. Pilze. M. Abbildgn. 4. (S.-A.) 1. —
 2817 — *Caeoma pinitorq.*, e. neuer d. Kiefer verderbl. Pilz. M. color. Taf. Berlin 1864. (S.-A.) 1. 40.

- 2818 **de Bary**, A., üb. d. Getreiderost. M. Holzschn. 1865. (A.) 1. —
- 2819 — *Protomyces microsp.* u. s. Verwandten. M. Taf. 4. (S.-A.) 1. —
- 2820 — s. la formation de zoospores chez quelq. champignons. 1. mém. Av. pl. (S.-A.) — Ueb. Schwärmsporenbildung. Freib. 1860. (S.-A.) 1. 60.
- 2821 — Morphologie u. Physiologie der Pilze, Flechten u. Myxomyceten. M. 101 Holzschn. Lpz. 1866. (7. 60.) Lwd. 5. 40.
- 2822 **Bauke**, H., Beiträge z. Kenntn. (Entwicklungsgesch.) d. Pyeniden. I. Thl. (soviel ersch.) M. 6 Taf. (4 col.) Dresd. 1876. gr. 4. (6. —) Hlwd. 4. 60.
- 2823 **Beneke**, F. W., Studien üb. d. Vorkommen, d. Verbreitg. u. d. Function v. Gallenbestandtheilen in d. thier. u. pflanzl. Organismen. M. 3 Taf. Giessen 1862. 4. (8. —) 6. —
- 2824 **Berkeley**, M. J., outlines of british fungology. W. 24 color. plates. London 1860. Lwd. 22. —
- 2825 — and **Curtis**, new fungi in the North Pacific expedition by Ch. Wright. (A.) — 80.
- 2826 **Bernstein**, A., *Microstoma hiemale*, e. neue Pilzgattung aus d. Gruppe der Pezizoiden. M. col. Taf. (Bonn 1852.) 4. (S.-A.) — 80.
- 2827 **Bertoloni**, di una *Crittogama cagonatrice* di estesa mortalita di alberi, di arbusti e di erbe. C. tav. Bologna 1874. gr. 4. 1. 80.
- 2828 **Bonorden**, H. F., Handb. d. allgem. Mykologie. M. 12 col. Taf. 4. Stuttg. 1851. gr. 8. (15. —) Hlwd. 4. 60.
- 2829 — z. Kenntn. einiger d. wicht. Gattgn. d. Coniomyceten u. Cryptomyceten. M. 3 color. Taf. gr. 4. (A.) 4. —
- 2830 **Braun**, A., **Caspary** u. **de Bary**, üb. einige neue od. wenig bekannte Pilzkrankheiten d. Pflanzen. M. 2 col. Taf. Berl. 1854. Lex. 8. Pp. 1. 20.
- 2831 **Brefeld**, O., botan. Untersuchgn. üb. Schimmelpilze. 2 Hefte. M. 14 Taf. Lpz. 1872—74. 4. (26. —) Hfz. 19. 60.
- 2832 — üb. copulirende Pilze. 1875. (A.) — 80.
- 2833 — 5 verschiedene Schriften üb. Hefe, Alkoholgährg., *Mucor racemos.* und *Fäulnis* d. Früchte. 1873—75. 2. 40.
- 2834 — Methoden z. Untersuchg. d. Pilze. 1874. — Ueb. neue Kulturmethoden f. d. Untersuchg. d. Pilze. 1875. (S.-A.) — 80.
- 2835 — üb. d. Entwickl. d. *Empusa Muscae* u. *Emp. radicans*. M. 4 Taf. Halle 1871. 4. —
- 2836 — *Dictyostelium mucoroides*, e. neuer Organismus a. d. Verwandtschaft d. Myxomyceten. M. 3 Taf. Frkf. 1869. 4. (S.-A.) 2. 20.
- 2837 **Brügger**, d. Futterpflanzen d. Fagara-Raupe u. d. Ursachen d. in Europa herrsch. Krankh. d. Seidenwurms, d. Weinrebe u. d. Kartoffelpflanze. Mit Taf. Zür. 1861. 1. —
- 2838 **Brunner**, üb. d. Steinlöcherpilz (*Polyportuberaster* Jacq. et Fries) u. d. *Pietra fungaja* d. Italiener. M. 2 col. Taf. 1842. 4. 1. 40.
- 2839 **Carus**, C. G., üb. d. unter Wasser an verwes. Thierkörpern sich erzeugenden Schimmel- u. Algengattungen. M. Kpfrftl. Bonn 1823. 4. (S.-A.) 1. —
- 2840 — üb. eine eigenthüml. Schimmelvegetat. (*Pyronema Marian.*) auf Kohlenboden. M. col. Taf. 1836. 4. (A.) — **Heuffer**, üb. dens. Pilz. 1857. 1. 60.
- 2841 **Caspary**, *Hyphomyceten* m. mehr. Früchten. M. Kpfrftln. Berl. 1855. (S.-A.) 1. 20.
- 2842 **Cesati**, *Battareae* sp. an nova? — *Puccinia Malvacear.* 1875. 4. (S.-A.) — 80.
- 2843 — *Battarraea Guicciard.* Ces. nuova specie di fungo ital. C. tav. col. Napoli 1875. 4. 1. 20.
- 2844 — sulla scoperta della *Battarraea phall.* Pers. per la flora Sicil. C. nuovi cenni. 2 pte. Nap. 1872—73. 4. 1. —
- 2845 — e **de Notaris**, schema di classificaz. degli Sferiacei ital. aschigeri. Gen. 1863. 3. 80.
- 2846 **Chatel**, nouv. observ. s. la cult. et la maladie de la pomme de terre. Vire 1854. — 80.
- 2847 **Chouan**, s. quelq. *Ascobulus* nouv. et s. une esp. nouv. de *Vibrissea*. Av. pl. 1857. (A.) 1. —
- 2848 **Cienkowski**, L., d. *Plasmodium* (der Myxomyceten). M. 5 Kpfrt. 1863. gr. 8. (A.) 3. —

- 2849 **Cienkowski**, L., z. Entwicklsgesch. d. Myxomyceten. 1863. gr. 8. (A.) — 80.
 2850 — die Pilze d. Kahmhaut. M. 2 Taf. 1872. (A.) 1. 40.
 2851 **Coemans**, s. quelq. cryptogames crit. de la flore belge (Hysterium, Xylo-
 grapha. et Agyrium.) Brux. 1858. (S.-A.) — 80.
 2852 — notice s. le Pilobolus crystall. Av. pl. Brux. 1859. (A.) 1. 20.
 2853 — rech. s. la genèse et les métamorph. de la Peziza Sclerotior. Av. pl.
 1860. (S.-A.) 1. 60.
 2854 — monogr. du genre Pilobolus, Tode. Av. 3 pl. Brux. 1861. 4. (S.-A.) 4. 80.
 2855 — spicilèges mycologiques 1—8. Av. 6 pl. Brux. 1862—63. (S.-A.) 4. —
 2856 **Cohn**, Entwicklungsgesch. d. Pilobolus crystall. M. 2 col. Taf. 1851. 4. (A.)
 2. 40.
 2857 — Empusa Muscae u. d. Krankheiten der Stubenfliegen. M. 3 Taf. 1845. 4.
 (A.) 3. —
 2858 **Corda**, A. C. J., Prachtflora europäischer Schimmelbildungen. M. 25 col. color.
 Taf. Lpz. 1839. gr. fol. (45. —) Hlwd. 20. —
 2859 — üb. Spiralfaserzellen in d. Haargeflechte d. Tricheen. M. Taf. Prag 1837.
 4. 1. —
 2860 **Cramer**, d. Gitterrost d. Birnbäume. M. 2 Taf. Soloth. 1876. 1. —
 2861 — üb. 2 neue Sterigmatocystis. M. 2 Taf. 1859—60. (A.) 1. 40.
 2862 **Crivelli e Maggi**, intorno alle cellule del fermento. 1868. gr. 4. (S.-A.) 1. —
 2863 — 4 verschiedene Abhandlg. üb. Amibe u. Bacillus. M. Tafel. 1868—70.
 (S.-A.) 1. 60.
 2864 **Cumming**, notes on some microscopic fungi. W. 3 colour. pl. Edinb. 1872.
 (S.-A.) 1. 60.
 2865 **Decaisne**, hist. de la maladie des pommes de terre en 1845. Paris 1846.
 1. —
 2866 **Desmazières**, H., rech. microscop. et physiol. s. le genre Mycoderma. Av.
 pl. — **Libert**, des genres Inoconia et Asteroma. Av. pl. — **de la Pylaye**,
 les cristatelles ou éponges d'eau douce sont-elles des végétaux? — **Bron-**
deau, s. l'Agaricus pilos. de Hudson. Av. pl. — **Léveillé**, sur l'Ergot. = 5
 pts. av. 3 pl. Par. 1827. (A.) 2. 20.
 2867 — monogr. du genre Noemaspora et du genre Libertella. Av. 3 pl. Lille
 1831. 1. 20.
 2868 **Durieu**, descr. d'une Puccinie exot. 1873. (A.) — 80.
 2869 **Dutrochet**, s. la maladie des vers à soie nommée Muscadine. 1838. (S.-A.)
 — 80.
 2870 **Eidam**, d. gegenwärt. Standpunkt d. Mycologie. Berl. 1871. 2. —
 2871 — dasselbe. 2. Aufl. m. 72 Holzschn. Berlin 1872. (S. —) Hlwd. 5. 80.
 2872 **Eschweiler**, de fructificatione gen. Rhizomorphae. Acc. nov. gen. Hyphomy-
 cetum. C. 2 tabb. Elberf. 1822. 4. 1. 80.
 2873 **Famintzin u. Woronin**, üb. 2 neue Schleimpilze: Ceratium hydn. u. C. por-
 rioid. M. 3 col. Taf. Petersb. 1873. gr. 4. (S.-A.) 1. 80.
 2874 **Farlow**, on a disease of Olive and Orange trees, by Mycelium, Pycnidia
 and Stylospores occur. in California in the spring 1875. — On the americ-
 an grape-vine Mildew. — Synopsis of the Peronosporae of the Unit. St.
 — List of Fungi found in the vicinity of Boston. — The black Knot. With
 6 plates. 1876. 6. —
 2875 — Onion-smut. W. plate and illustr. Bost. 1877. (S.-A.) 1. 40.
 2876 **Favre-Guillarmod**, L., les champignons comestibles et les espèces vénéneuses
 avec lesquelles ils pourraient être confondus. 2 pties. Av. 41 pl. col. Neu-
 chatel 1869. 4. Hlwd. 10. —
 2877 **Fée**, mém. s. l'Ergot du Seigle et s. quelq. agames parasit. de cette céréale.
 Av. 2 pl. col. Strasb. 1843. 4. 2. 20.
 2878 — s. 3 espèces nouv. de Sphaeria exot. Av. pl. 1834. (A.) — 80.
 2879 **Fischer v. Waldheim**, Biologie u. Gesch. d. Entwicklg. d. Pilze. (In russ.
 Sprache.) M. 7 Kpfrt. Mosk. 1867. gr. 8. 6. —
 2880 — Beitr. z. Biologie u. Entwickelsgesch. d. Ustilagineen. M. 6 Taf. 1869.
 (A.) 6. —
 2881 — s. la struct. des spores des Ustilaginées. Av. pl. col. Mosc. 1867. (S.-A.)
 1. 80.

- 2882 **Focke**, d. Krankheit d. Kartoffeln im J. 1845. M. 2 col. Taf. Brem. 1846.
gr. 4. 2. —
- 2883 **Fresenius**, G., Beiträge z. Mykologie. M. 13 Taf. Frkft. 1850—63. 4. (9. —)
Hfz. 6. 60.
- 2884 — üb. d. Pilzgattg. Entomophthora. M. Taf. 4. (A.) 1. 20.
- 2885 **Fries**, E., novae symbolae mycologicae (fungi coll. in regno Mexicano, Costa
Rica et India occid., et in Nikobaricis variisque Oceaniae insulis). Acc. Man-
tissa. Upsal. 1851. 4. — **Fries**, historiola studii mei mycol. S. 1. et a. (A.)
5. 20.
- 2886 — epicrisis systematis mycologici, s. synopsis hymenomycetum. Ups. 1836
—38. Pp. 9. —
- 2887 — Hymenomycetes europaei, s. epicrisis system. mycolog. Ed. 2. Ups. 1874.
(18. —) Hfz. 14. —
- 2888 — systema mycologicum. 3 voll. et elenchus fungorum 2 voll. Acc. Index.
Gryphisw. 1821—32. (34. —) Pp. 20. —
- 2889 — id. lib. Index generum, specierum et synonymorum in systemate my-
col. et Elencho fungor. enum. Ibid. 1832. 1. 80.
- 2890 — Cortinari et Hygrophori Sueciae. Upsal. (1852). Pp. 3. 40.
- 2891 **Fuckel**, enumeratio fungor. Nassoviae. I. C. tab. col. Wiesb. 1861. 1. 60.
- 2892 — Symbolae mycologicae. Beiträge z. Kenntniss d. rheinischen Pilze. Mit
Nachtrag I u. II. M. 6 col. Taf. Wiesb. 1869—73. Hfz. u. br. 8. —
- 2893 — dasselbe mit Nachtrag I. M. 6 Taf. Wiesb. 1869—71. (S.-A.) Pp. u. br.
6. 20.
- 2894 **Fungi**. 12 kl. Monogr. üb. **Befruchtung u. Entwicklung der Pilze**, v. Bref-
feld, Karsten, Hofmeister, Kny, Morren, v. Tieghem, Tulasne u. A. M. Tafeln.
4. u. 8. 6. —
- 2895 — **Fries**, E. P., s. la distrib. géogr. des champignons. Paris 1861. (A.) —
Heufler, mykolog. Tagebuch aus Baden 1867. Wien 1867. (S.-A.) — **Hoff-**
mann, mykolog. Vegetationsbilder. (A.) Beiliegend noch 12 Hefte üb. Pilz-
flore, Pilzsammlgn., neue Arten etc., v. Bail, Duchartre, Léveillé, Nylan-
der, Oudemans, Rabenhorst u. A. 4. u. 8. 10. —
- 2896 — 15 kl. Monographien über **Hymenomyceten** v. Braun, Brefeld, Göppert,
Heufler, Léveillé, J. Müller, Tulasne u. A., m. Taf. 4. u. 8. Beigelegt sind
24 meist color. Taf. aus verschied. Werken. 6. —
- 2897 — 32 kleinere Monographien über **Uredineen** (24) und **Ustilagineen** (8), v.
A. Braun (2 Abhandlgn., nebst den schriftl. Vorarbeiten zu beiden), Duval-
Jouve, Fischer v. Waldheim (3), Heufler, Hoffmann, J. Kühn (4), Magnus
(9), Oersted, Reess, Schenk, Willdenow u. A. 16. —
- 2898 — 16 Abhandlungen üb. **Gährungs- u. Fäulniss-Pilze**, von Brefeld, Cohn,
Hartig, Itzigsohn, Hoffmann, Pringsheim, Reess, Virchow u. A., nebst Not-
tizen u. Handzeichnungen v. A. Braun u. e. hdschr. Aufsätze v. Itzigsohn
über Wimperkränze. 9. —
- 2899 — **hypogaei**. — 5 Abhdlgn. v. Fischer, Shelesnow, Léveillé, Irmisch und
Göppert. M. Kpfr. 2. 20.
- 2900 — **Parasitische Pilze als Krankheitsursachen von Pflanzen**. 45 Abhand-
lungen v. Cosson, Duby, Duchartre, Fée, Fischer v. Waldheim, Fürnrohr,
Geyler, Kühn, Hoffmann, Karsten, Léveillé, Liebig, Magnus, Martius, Prings-
heim, Rabenhorst, Reess, Schimper, Sorauer, Tulasne u. A. Mit Taf. 4. u. 8.
Beiliegend ein Convolut Handzeichnungen u. Notizblätter v. Prof. A. Braun.
20. —
- 2901 — **Parasitische Pilze in Menschen u. Thieren**. 22 Abhandlungen v. de Bary,
Cohn, Durieu, Hallier, Kölliker, Tulasne, Wedl, Welcker u. A. 4. u. 8.
12. —
- 2902 **Gasparrini**, sopra alcune malattie degli organi vegetat. degli Agrumi. Nap.
1862. 4. 1. 40.
- 2903 — sulla generaz. delle spore nel Podisoma fusc. C. tav. 1848. 4. (S.-A.) 1. 20.
- 2904 — sulla morfosi e l'orig. dell' Oidium Tuckeri. Nap. 1852. 4. — 80.
- 2905 **Gilkenet**, rech. morpholog. s. les Pyrénomycètes. I. Sordariées. Av. 2 pl.
Brux. 1874. (S.-A.) 1. 40.

- 2906 **Glinka Janczewski**, morpholog. Untersuchgn. üb. *Ascobolus Furfuraceus*. M. Taf. 1871. 4. (A.) — 80.
- 2907 **Gmelin**, Beschr. d. Milchblätter-Schwämme Badens. M. col. Taf. Karlsr. 1826. 1. —
- 2908 **Hallier**, mykolog. Untersuchgn. M. Taf. 1866. (S.-A.) — 80.
- 2909 — mykolog. Studien. 3 verschied. Abhdlgn. m. 2 Taf. 1865. 66. 4. (A.) 2. 20.
- 2910 — d. pflanzl. Parasiten d. menschl. Körpers. M. 4 Taf. Lpz. 1866. 2. 60.
- 2911 — d. Cholera-Contagium. Botan. Untersuchgn. M. Taf. Lpz. 1867. 1. 60.
- 2912 — parasitolog. Untersuchgn. Pflanzl. Organismen bei Masern, Pocken, Cholera. M. 2 col. Taf. Lpz. 1868. 2. —
- 2913 — d. *Leptothrix*schwärmer u. ihr Verhältn. zu d. Vibrionen. Erläut. an d. Entwicklgsesch. v. *Pencilium* u. *Mucor*. 1866. (S.-A.) 1. 20.
- 2914 — Gährungserscheinungen. Untersuchgn. üb. Gährg., Fäulniss u. Verwesung. M. Taf. Lpz. 1867. 2. —
- 2915 — das Cholera-Contagium. Botan. Untersuchgn. M. Taf. — Gährungserscheinungen. Untersuch. üb. Gährung, Fäulniss etc. M. 1 Taf. — parasitolog. Untersuch. bei Masern, Typhus etc. M. 2 Taf. Lpz. 1867. 68. (7. 25.) Lwd. 5. 60.
- 2916 **Hansen**, les Champignons stercoraires du Danemark (*Fungi fimocoli dan.*) Av. 6 planches gr. en t. d. Copenh. 1876. 5. —
- 2917 **Harrwitz**, de *Cladosporio herbarum*. C. tab. Berol. 1845. — 80.
- 2918 **Hartig**, d. Buchencotyledonen-Krankht. — Rothfäule d. Fichte. 1877. (A.) — 80.
- 2919 — R., *Caecoma pinitorq.* M. Taf. (A.) 1. —
- 2920 **Harting**, rech. s. la nature et les causes de la maladie des pommes de terre en 1845. Av. 3 pl. col. 1845. 4. (A.) 3. —
- 2921 **Harz**, C. O., einige neue Hyphomyceten Berlin's u. Wien's nebst Beiträgen z. Systemat. derselben. M. 5 Kpfrt. (1 fehlt). Moskau 1871. 4. —
- 2922 **Haszlinzsky**, Beitr. z. Kenntn. der Sphären d. *Lyciums*. M. 2 Taf. Wien 1865. (S.-A.) — 80.
- 2923 — Brandpilze d. Karpathenflora. 1864. (A.) — 80.
- 2924 **Hausmann**, üb. vibriönäre Parasiten. Berl. 1870. — 80.
- 2925 **Hesse**, R., *Pythium De Baryanum*, e. endophyt. Schmarotzer in d. Geweben der Keimlinge. M. 2 Taf. Halle 1874. 1. 40.
- 2926 **Hoffmann**, G. F., *vegetabilia cryptogamica*. Fasc. I. c. 8 tabb. aen. Erl. 1787. 4. Pp. Die Tafeln zerschnitten u. aufgezogen. 1. 20.
- 2927 — H., *icones analyt. fungorum*. Abbildgn. u. Beschr. v. Pilzen. 1. Hft. M. 6 col. Taf. Giess. 1861. gr. 4. (S. —) 3. —
- 2928 — üb. Pilze im Bienenmagen. M. Taf. 1857. (A.) — 80.
- 2929 — index mycologicus. (Lps.) 1860. 4. (A.) kart. 3. 60.
- 2930 — mykolog. Berichte. Uebers. d. neuesten Arbeiten auf d. Geb. der Pilzkunde. 3 Thele. (1862—71.) Giessen 1870—72. Hlwd. 5. —
- 2931 — Untersuchgn. üb. d. Keimung d. Pilzsporen. M. 7 Taf. (S.-A.) 5. 60.
- 2932 — üb. Pilzkeimungen. M. Taf. 1859. 4. (A.) 1. —
- 2933 — die Pollinarien u. Spermation v. *Agaricus*. M. Taf. 1856. 4. (A.) 1. —
- 2934 **Holmskiöld**, Th., *Coryphaei Clavarias Ramariasque complexentes c. expos. struct. interioris*. Ed. Persoon. C. 4 tabb. aen. Lips. 1797. 1. 80.
- 2935 **Janssen u. Schacht**, üb. Kartoffelkrankht. M. 3 Taff. Hamb. 1846. (A.) 1. 40.
- 2936 **Itzigsohn**, phycolog. Studien. M. 3 col. Taf. 1855. 4. (A.) 2. —
- 2937 — 14 Originalbriefe an Prof. Braun über *Mucor* und 5 desgl. über *Pilobolus*, aus d. J. 1861 u. 1862. = 52 eng aber sehr deutlich geschriebene Oktav- u. 3 gr.-Quart-Seiten, mit sehr vielen Federzeichnungen. 18. —
- 2938 **Karsten**, P. A., monogr. *Ascobolorum Fenniae*. — *Symbolae ad Mycologiam fenn.* 2 pts. 1871. 3. —
- 2939 — z. Befruchtg. d. Pilze. M. Taf. 1871. (S.-A.) — 80.
- 2940 — *fungi quidam novi fennici*. — *Symbolae ad mycologiam fennicam*, II. (S.-A.) 1. 40.
- 2941 **Kickx**, not. s. quelq. champignons du Mexique. Av. 2 pl. col. Brux. 1841. 1. —
- 2942 — s. Sternbeeck theatr. fungor. Av. 3 pl. col. Brux. 1842. 1. 20.
- 2943 — s. une nouv. espèce exot. de *Polypore*. Av. pl. col. (S.-A.) — 80.
- 2944 **Klein**, J., z. Kenntn. d. *Pilobolus*. M. 8 Kpfrt. (Berlin 1872.) (A.) 6. —

- 2945 **Klotzsch**, O., üb. d. Natur d. Gährungserscheinungen. M. Taf. Jena 1869. 1. 20.
 2946 **Körnigke**, d. gegenwärt. Stand d. Rostfrage. M. Holzschn. Kön. 1865. 4. (A.)
 — 80.
 2947 **Kühn**, J., Untersuchgn. üb. d. Entstehg., d. künstl. Hervorrufen u. d. Ver-
 hütg. d. Mutterkorns. M. col. Taf. Halle 1863. Imp. 8. 1. 80.
 2948 **Lebert**, üb. d. herrschende Krankheit d. Insekts d. Seide. M. 6 Taf. Berl.
 1858. 4. —
 2949 **Lehmann**, J., üb. die Pilze u. chem. Beiträge zur näheren Kenntniss der-
 selben. M. color. Taf. Dresd. 1855. 1. 20.
 2950 **Leitgeb**, H., neue Saprolegnien. M. 3 Taf. Lpz. 1869. (S.-A.) 2. 20.
 2951 — — dasselbe. Die letzte Seite handschriftlich. — 1. 80.
 2952 **Lenz**, H. O., die nützlichen, schädli. u. verdächt. Schwämme. M. 74 illum.
 Abbildgn. 4. Aufl. Gotha 1868. (6. —) Hlwd. 4. —
 2953 **Léveillé**, J. H., études s. les champignons de la fam. des Urédinées. S. I. ni
 d. (A.) — Le même, s. la disposition méthod. des Urédinées. Paris 1847.
 (A.) — Tulasne, 2. mémoire s. les Urédinées et les Ustilaginées. Avec
 6 pl. gr. 8. (A.) Pp. 7. —
 2954 — organisat. et disposit. méthod. des espèces qui composent le genre Ery-
 siphe. Av. 6 pl. (S.-A.) 5. —
 2955 — observat. on the Vine-Mildew. Transl. w. notes by Berkeley. 1851. (A.)
 — 80.
 2956 — mém. s. le genre Sclerotium. Av. 2 pl. col. 1842. (S.-A.) 1. 60.
 2957 — fragments mycologiques. Av. 2 pl. color. (S.-A.) 1. 80.
 2958 — descr. des Champignons de l'herbier du Museum de Paris. 2 pties. Par.
 1846. (S.-A.) 2. —
 2959 **Lindblad**, monographia lactariorum Sueciae. Ups. 1855. 1. 80.
 2960 — Hydnum pilateor. in Suecia nasc. synops. Ibid. s. a. — 80.
 2961 **Lindstedt**, G., Synopsis der Saprolegniaceen u. Beobachtgn. über einige Ar-
 ten. M. 4 Taf. Berl. 1872. gr. 8. (4. —) 3. —
 2962 **Loew**, üb. 2 krit. Hyphomyceten. — Ueb. Arthrobotrys oligospora. M. Taf.
 1874. (A.) 1. 40.
 2963 — üb. Dematium pullulans de Bary. M. 2 Taf. (A.) 1. 20.
 2964 — Entwicklungsgesch. v. Penicillium. M. 3 Taf. (A.) 2. —
 2965 **Löffler**, Grundzüge d. Kultur d. Pflanzen u. physiol. Erklärg. d. Kartoffel-
 krankheit. Carlsr. 1854. 1. —
 2966 **Lohde**, Insectenepidemien durch Pilze. M. 3 Taf. 1872. (S.-A.) 2. 20.
 2967 **Lüders**, üb. Abstammg. u. Entwicklg. d. Bacterium termo-Vibrio lineola. M.
 Taf. 1867. (S.-A.) 1. 40.
 2968 **Luisicius**, A. v., welches sind d. Ursachen d. Fäulnis in vegetabil. u. thier.
 Substanzen. Marb. 1800. 1. —
 2969 **Lunge**, de faece alcoholica. Vratisl. 1859. — 80.
 2970 **Martius**, d. Kartoffel-Epidemie d. letzten Jahre. M. 3 col. Taf. Münch. 1842.
 4. 1. 80.
 2971 **Michel**, étude sur la truffe. 46 pages. — **Bressy**, étude théoret. et prat. de
 la truffe. 68 pp. Apt (Vaucluse) 1871. (A.) 2. —
 2972 **Münter**, v. Generationswechsel der Pilze. Amst. 1865. (S.-A.) 1. 60.
 2973 — üb. Fichtennadelrost. M. 2 Taf. 1866. (S.-A.) 1. 80.
 2974 **Nees ab Esenbeck**, Th. F. L., plantarum mycetoidearum evolutio. C. 4 tab.
 col. Bonnae 1832. 4. (A.) 1. 60.
 2975 — boleti forment. Pers. varietas sing. C. tab. col. 4. (A.) — 80.
 2976 — d. unterird. Rhizomorphen. M. col. Taf. 4. (A.) 1. 60.
 2977 — de plantis Mycetoid. novis vel minus cognit. C. 2 tabb. col. 1818. 4. (A.)
 1. 40.
 2978 — **Henry u. Bail**, d. System d. Pilze. 2 Thle. m. 38 meist color. Taf. Bonn
 1837—58. (14. —) Hfz. 6. —
 2979 **Nitschke**, Th., Pyrenomyces germanici. Die Kernpilze Deutschlands. Lfrg.
 — 1. u. 2. (mehr nicht erschienen). Breslau 1867—70. (10. —) 7. —
 2980 **Notaris**, G. de, frammenti micologici. C. tav. 1864. (A.) — 80.
 2981 — Micromycetes ital. novi vel minus cogn. Dec. IX. C. 3 tab. 1855. gr. 4.
 1. 80.

- 2982 **Notaris**, G. de, Sferiacei italici. Centuria I. (2 fasc.) C. 25 tav. Gen. 1863. 4. 21. —
- 2983 **Nylander** et P. A. **Karsten**, monogr. Pezizarum fennic. et observatt. circa Pezizas Fenn. C. 2 tabb. Helsingf. 1869. 5. —
- 2984 **Oersted**, A. S., Syst. d. Pilze, Lichenen u. Aigen. Uebers. v. Grisebach u. Reinke. M. 93 Holzschn. Lpz. 1873. (4. —) Hlwd. 3. —
- 2985 — bidr. til Svampenes udviklingshistorie. M. 3 Kpfrt. Kjöb. 1863. (A.) 2. —
- 2986 — Dass. III. M. 2 Taf. 1865. (S.-A.) 1. 60.
- 2987 — om Snyltesvampe og navnlig om den genetiske forbindelse mellem Sevenbommens Baevrerust og Paeretraets Gitterrust. M. 3 col. Taf. Kjöb. 1863. 4. (S.-A.) 1. 80.
- 2988 — nouv. observat. s. un Champignon parasite, dont les générations alternantes habitent s. 2 plantes hosp. différ. Av. 2 pl. 1866. 1. 40.
- 2989 — nouv. essais de semis faits av. des Champignons paras. dont les générations altern. hab. s. des plantes hosp. appart. à 2 fam. différ. Av. pl. color. Copenh. 1867. (S.-A.) 1. 40.
- 2990 — opdagelsen af de hidtil ukjendte Befrugtningsorganer hos bladsvampene. M. Abbild. u. 2 Taf. Kjöb. 1865. (S.-A.) 1. 40.
- 2991 **Oschatz**, de phalli impud. germinatione. C. tab. 1842. 4. (A.) — 80.
- 2992 **Oudemans**, matériaux p. la flore mycologique de la Néerlande. I et II. Av. 11 pl. 1867. (S.-A.) 4. 80.
- 2993 — contributions mycologiques. (S.-A.) 1. —
- 2994 — aanwinsten voor de flora mycologica van Nederland. 2 Thle. m. 6 Taf. 1872 u. 1876. (S.-A.) 1. 80.
- 2995 — Nederlandsche Champignons. M. 4 Taf. 1872. (A.) 1 Bl. handschr. 1. 20.
- 2996 **Overbeck**, de plantarum exanthematibus ac nonnulla ad patholog. compar. Berol. 1851. — 80.
- 2997 **Peyritsch**, üb. einige Pilze a. d. Fam. d. Laboulbenien. M. 2 col. Taf. — Beitr. z. Kenntn. d. Laboulb. M. 3 Taf. — Ueb. Vorkommen u. Biol. v. Laboulb. 1871—75. (S.-A.) 2. 20.
- 2998 — üb. einige Pilze a. d. Fam. d. Laboulbenien. M. 2 col. Taf. Wien 1871. (S.-A.) — Ders., Beitr. z. Kenntn. des Favus. Berl. 1869. (A.) 1. 20.
- 2999 **Phoebus**, üb. d. Keimkörner-Apparat d. Agaricinen u. Helvellaceen. M. 2 Kpfrt. 1842. 4. (A.) 2. 20.
- 3000 **Radlkofer**, üb. d. Verunreinigung eines der Münchener Trinkwasser. M. Taf. 1863. 4. — Mikroskop. Untersuchgn. d. organ. Substanzen im Brunnenwasser. (A.) 1. 60.
- 3001 **Redes**, d. wahre Ursache d. Vegetabilien-Krankh. insbes. d. Kartoffelkrankh. Berl. 1874. — 80.
- 3002 **Reess**, M., botan. Untersuchgn. üb. d. Alkoholgährungspilze. M. Holzschn. u. 4 Taf. Lpz. 1870. (4. —) cart. 3. 20.
- 3003 — die Rostpilzformen (Uredineae) d. deutsch. Coniferen. M. 2 Taf. Halle 1869. gr. 4. 3. 80.
- 3004 — üb. d. Alkoholgährungspilze d. Weinhefe. M. Taf. 1870. (S.-A.) — 80.
- 3005 — üb. d. Befruchtungsvorgang bei d. Basidiomyceten. M. Abbild. Erl. 1875. 1. —
- 3006 **Regel**, d. Schmarotzergewächse u. d. mit denselb. in Verbindg. stehenden Pflanzen-Krankh. M. Taf. Zür. 1854. 1. 20.
- 3007 **Rehm**, Entwicklungsgesch. eines d. Klee zerstör. Pilzes (Peziza ciborioides Fr.). M. 2 Tfn. Gött. 1872. 1. —
- 3008 **Reichardt**, C. Clusius' Naturgesch. d. Schwämme Pannoniens. Wien 1876. gr. 4. (S.-A.) 2. 20.
- 3009 — Aecidium anisot., e. neuer Brandpilz. M. Taf. 1865. (S.-A.) — 80.
- 3010 **Reissek**, üb. d. Fäulniss d. Mohrrüben. M. Taf. (S.-A.) — 80.
- 3011 — üb. Endophyten d. Pflanzenzelle. M. col. Taf. Wien 1846. gr. 4. (S.-A.) 1. 40.
- 3012 **Robin**, Ch., hist. nat. des végétaux parasites qui croissent sur l'homme et sur les animaux vivants. Avec un atlas de 15 très-belles pl. en partie color. gr. 8. Paris 1853. 8. Hfz., Atlas Hlwd. Mit eingelegten Notizblättern A. Braun's im Atlas. 11. —
- 3013 — Le même. Hfz. 10. —

- 3014 **Rosanoff**, S., de l'influence de l'attraction terrestre s. la direction des Plasmodia des Myxomycètes. Av. pl. (Cherbourg 1870.) 1. 20.
- 3015 **Rostafinski**, J. T. v., Vers. e. Systems der Mycetozoen. Strassb. 1873. 1. —
- 3016 **Rostrup**, Dyrkningsförsög med Sclerotier. M. Taf. 1866. (A.) 1. 60.
- 3017 **Sauter**, Beiträge z. Pilzflora d. Pinzgaues. 1866. (S.-A.) — 80.
- 3018 **Schacht**, üb. d. Kartoffelpflanzen u. deren Krankheiten. M. 10 col. Taf. Berl. 1856. gr. 4. (9. —) 6. —
- 3019 **Schäffer**, d. Gichtschwamm m. grüenschleimigem Hute. M. 5 col. Kpfrtaf. Regensb. 1760. 4. Pp. 1. 20.
- 3020 **Schlechtendal**, D. F. L. de, de Aseroës gen. C. tab. Halae 1847. gr. 4. — 80.
- 3021 **Schnizlein**, A., morphol. Betrachtgn. üb. den Hut der Pilze u. üb. d. Systematik d. Kryptog. M. 1 Taf. Nürnberg. 1858. (A.) 1. —
- 3022 **Schroeter**, Entwicklg. einiger Rostpilze. 1875. (A.) — 80.
- 3023 **Schulzer v. Müggenburg**, Beiträge z. Mykologie. M. Taf. 1865. (S.-A.) — 80.
- 3024 **Secretan**, L., mycographie suisse, ou deser. des champignons qui croissent en Suisse. 3 vols. Genève 1833. Pp. 8. 60.
- 3025 **Sollmann**, Anleitg. z. Bestimmen der vorzügl. essbaren Schwämme Deutschlands. M. 150 Abbildgn. Hildb. 1862. 1. 20.
- 3026 **Spring**, des Champignons dans les oeufs de poule. Av. pl. col. (S.-A.) 1. —
- 3027 **Stein**, üb. 2 Schmarotzerpilze im Innern d. Fichten u. Kiefernadeln. M. 12 Abbild. (A.) 1. —
- 3028 **Strauss**, F. v., 1. Verzeichn. d. in Bayern diesseits d. Rheins bis jetzt gefundenen Pilze. Regensb. 1850. (S.-A.) 1. 60.
- 3029 **Streinz**, W. M., nomenclator fungorum, exhib. ord. alphab. nomina tam gener. quam specif. ac synonyma. Vind. 1862. Lex. 8. Hfz. 12. —
- 3030 **Sturm**, J., Deutschlands Flora. III. Abthlg.: die Pilze Deutschlands, bearb. v. Rostkovius, Preuss, Schnizlein, Strauss. Heft 5, 10, 16, 17 (bilden Bd. IV, Polyporus.) Heft 18, 21—24 (bilden Bd. V, Boletus, Lycoperdon, Bovista), Heft 25—28, 31—34 (Polyporus, Fungi varii). Mit 212 color. Kpfrftn. Nürnberg. 1828—53. 12. In Etuis. 12. —
- 3031 **Thienemann**, üb. e. neues Geschlecht v. Schneepflanzen, Chionyphe, Schneewebe. M. col. Taf. 1838. 4. (A.) — 80.
- 3032 **van Tieghem** et **Lemonnier**, recherches et nouv. rech. s. les Mucorinées. 2 parties av. 10 pl. Paris 1873—75. gr. 8. (S.-A.) Hfz. 13. —
- 3033 **Trattinnick**, Oesterreichs Schwämme in fein ausgemalten Abbildgn. dargest., mit Beschr. Lfg. 1—6 (sowie ersch.) m. 202 S. Text u. 18 color. Taf. Wien 1805. 4. Pp. 6. —
- 3034 **Tulasne**, L. R., mem. s. l'ergot des Glumacées. Av. 4 pl. (S.-A.) cart. 3. 60.
- 3035 — de quelq. Sphéries fongicoles. 1860. (A.) — 80.
- 3036 — nouv. rech. s. l'appareil reproductive des champignons. Av. 2 pl. Par. 1852. (S.-A.) 2. —
- 3037 — s. le Champignon qui cause la maladie de la vigne. 1853. 4. (S.-A.) — 80.
- 3038 — s. la germinat. des spores des Urédinées. 1853. 4. (S.-A.) — 80.
- 3039 — s. le dimorphisme des Urédinées. 1854. 4. (S.-A.) — 80.
- 3040 — observations s. l'organis. des Tremalinées. Av. 4 pl. gr. 1835. (S.-A.) 2. 40.
- 3041 — de la fructification des Scleroderma comparée à celle des Lycoperdon et des Bovista. Av. 2 pl. 1842. (S.-A.) 1. 40.
- 3042 — Dass. deutsch im Ausz. bearb. v. Schnizlein. M. Taf. 1843. (A.) — 80.
- 3043 — L. R. et C., selecta fungorum carologia. 3 voll. C. 61 tabb. pulcherr. aere inc. Paris. 1861—65. fol. Hmaroq., sehr schönes Exemplar dieses Prachtwerkes. 185. —
- 3044 **Turpin**, mém. s. la cause et les effets de la fermentation alcool. et acéteuse. Av. 9 pl. Par. 1838. 4. (A.) 3. 60.
- 3045 **Virchow**, Beitr. z. Lehre von d. beim Menschen vorkomm. pflanzl. Parasiten. M. col. Taf. (A.) 1. 40.
- 3046 **Walz**, J., Beitr. z. Kenntn. d. Saprolegnieen. M. Taf. Lpz. 1870. 4. (A.) 1. —
- 3047 **Warming**, om nogle ved Danmarks kyster levende Bakterier. M. 4 col. Taf. Kjöb. 1876. (S.-A.) Mit französ. Uebersetzg. 3. 60.
- 3048 **Weber**, C. O., historiae muscorum hepaticorum prodr. Kil. 1815. Pp. 1. 20.

- 3049 **Welwitsch** and **Currey**, fungi Angolenses. Descr. of the fungi collect. in Angola 1850—61. Part 1. w. 4 plates. Lond. 1868. 4. (S.-A.) 6. —
- 3050 **Westendorp**, notices 1. 2. et 4. s. quelques cryptogames inédites ou nouvelles p. la flore belge. Av. 3 pl. Brux. 1851. (S.-A.) 2. —
- 3051 **Wigand**, A., z. Morphologie u. Systematik d. Gattgn. Trichia u. Arcyria. M. 3 Taf. 1862. gr. 8. (A.) 2. —
- 3052 **Willkomm**, die Rostpilze d. Nadelhölzer. — D. Rinderkrebs d. Lärche. Heft 2 d. mikrokop. Feinde d. Waldes. M. 6 Taf. Dresd. 1867. Lex. 8. 4. 80.
- 3053 **Winter**, üb. d. Gattg. Sordaria. M. 4 Taf. 1873. 4. (A.) 1. 60.
- 3054 **Wolff**, R., Beitr. z. Kenntn. d. Schmarotzerpilze (Erysiphe gramin. u. commun.) M. 2 Taf. gr. 8. (A.) 2. 40.
- 3055 **Woronin**, Puccinia Helianthi. M. 3 col. Taf. Petersb. 1871. gr. 8. In russ. Sprache. 2. 40.
- 3056 — Exobasidium Vaccinii. M. 3 col. Taf. Freib. 1867. (S.-A.) 1. 60.
- 3057 — üb. d. bei Alnus glut. u. Lupinus mutab. auftret. Wurzelanschwellungen. M. 2 Taf. Petersb. 1866. gr. 4. (S.-A.) 1. —
- 3058 **Zimmermann**, üb. d. Genus Mucor. M. Taf. Chemn. 1871. 1. 80.

VI. Flechten.

- 3059 **Acharius**, E., synopsis methodica lichenum. Lundae 1814. Pp. 2. 20.
- 3060 — methodus illustr. omnes detectos Lichenes. C. suppl. et 8 tabb. Stockholm 1803. Pp. 3. —
- 3061 — Lichenographiae Suecicae prodrom. C. 2 tabb. color. Lincop. 1798. Pp. 2. 40.
- 3062 **Anzi**, catalogus lichenum in prov. Sondriensi et circa Nov.-Comum coll. Novi-Comi 1860. 3. 40.
- 3063 — symbola lichenum rariorum vel nov. Italiae super. Genova 1864. 1. 20.
- 3064 **Arnold**, F., lichenolog. Ausflüge in Tirol. (S.-A.) 1. —
- 3065 **Baranetzky**, Beitr. z. Kenntn. d. selbstständigen Lebens d. Flechtengonidien. M. col. Taf. 1869. (A.) 1. 40.
- 3066 **Bausch**, W., Uebers. d. Flechten d. Grossherz. Baden. Carlsr. 1869. Hlwd. 4. 60.
- 3067 **Bayrhammer**, Entwickelg. u. Befruchtg. d. Cladoniaceen. M. Taf. 1860. 4. Als Manuser. gedr. 3. —
- 3068 — üb. Lichenen u. der. Befruchtg. M. 4 Taf. Bern 1851. 4. 2. —
- 3069 **Bornet**, E., recherches s. les Gonidies des Lichens et deuxième note. Av. 11 pl. color. Par. 1873. (S.-A.) 6. —
- 3070 — descr. de 3 lichens nouveaux. Av. 4 pl. Cherb. 1856. 2. 20.
- 3071 — rech. s. la struct. de l'Ephèbe pubesc. Av. pl. 1852. (S.-A.) 1. —
- 3072 **Buhse**, üb. d. Fruchtkörper d. Flechten. M. 2 Taf. 1846. (S.-A.) 1. 60.
- 3073 **Burchardt**, üb. Soor u. den dieser Krankheit eigenthüml. Pilz. M. 2 Taf. (A.) 1. 40.
- 3074 **Caruel**, alla storia dei Collema. C. tav. 1864. (S.-A.) — 80.
- 3075 **Delise**, histoire des lichens. Genre Sticta. Av. atlas de 20 pl. in 4. Caen 1825. 8. 14. —
- 3076 **Ehrenberg**, de Coenogonio. C. tab. col. fol. (A.) 1. —
- 3077 **Famintzin**, d. anorgan. Salze als Hilfsmittel z. Studium d. Entwicklg. niederer chlorophyllhaltiger Organismen (Cystococcus u. Protococcus). M. 3 col. Taf. Petersb. 1871. (S.-A.) 2. —
- 3078 — u. **Baranetzky**, z. Entwicklungsgesch. d. Gonidien u. Zoosporenbildg. d. Lichenen. M. Taf. Petersb. 1867. — 80.
- 3079 **Fée**, méthode lichénograph. et genera. Av. 3 pl. col. et 1 pl. noire. Par. 1825. gr. 4. 6. —
- 3080 — monogr. du genre Trypethelium. Av. 6 pl. col. Par. 1831. (A.) 4. —
- 3081 **Fingerhuth**, tent. flor. lichenum Effliacae. Nor. 1829. Pp. — 80.
- 3082 **Flotow**, Lecidea scabr. Ach. in ihr. Verhältn. zu L. flavorese. u. L. Draparnaldii. 1845. 4. (A.) 1. —

- 3083 **Fries**, E., lichenographia europaea reformata. Lundae 1831. Pp. 6. 40.
 3084 — Th. M., lichenographia Scandinavica. 2 partes. Upsaliae 1871—74. (15. —)
 Hfz. 11. —
 3085 — de Stereocaulis et Pilophoris. Ups. 1857. 1. 40.
 3086 — monogr. Stereocaulorum et Pilophorum. C. 4 tabb. Ups. 1858. 4. (S.-A.)
 4. —
 3087 — genera Heterolichenum Europaea recogn. Ups. 1861. — **Nylander**, circa
 Th. M. Fries Heterolich. europ. recogn. animadvv. — **Fries**, genmäle (Ver-
 theidigung gegen Nylander's Angriff, 49 S.) Ups. 1862. 3. 50.
 3088 **Fuisting**, de evolutione apothecii Lichenum. Berol. 1865. 1. —
 3089 **Gümbel**, üb. d. neue Färberflechte Lecanora ventosa Ach. Nebst Beitr. z.
 Entwicklsgesch. d. Flechten. M. col. Taf. Wien 1856. 4. (S.-A.) 1. 60.
 3090 **Hepp**, Ph., (microskop.) Abbildungen u. Beschreib. der Sporen der Flechten
 Europa's. Heft 1—3, nebst Synonymen-Register. M. 82 color. Taf. Zürich
 1853—60. 4. Hfz. Nicht im Handel. 25. —
 3091 — Lichenen-Flora v. Würzburg. M. Taf. Mainz 1844. 1. 40.
 3092 **Holle**, z. Entwicklsgesch. v. Borrera. cil. M. 2 Taf. Gött. 1869. 4. 1. —
 3093 **Itzigsohn**, H., üb. amöboide Verwandlg. der Flechtensporen. Manuscript
 v. 5 S. mit Zeichnungen. Beiliegend 5 Originalbriefe lichenolog. Inhalts an
 Prof. Braun. 8. 5. —
 3094 — phykologische Studien. M. 3 col. Taf. 4. (S.-A.) 2. 20.
 3095 **Kernstock**, d. Flechten d. Koralpe u. ihr. Gebietes in Steiermark. M. Taf.
 Graz 1876. (A.) 1. 20.
 3096 **Koerber**, G. W., systema lichenum Germaniae. Die Flechten Deutschlands
 (bes. Schlesiens) mikroskop. geprüft etc. Mit 4 col. Taf. Bresl. 1855. (16. —)
 Hfz. 10. —
 3097 — parerga lichenologica. Ergänzungen zum systema lichenum Germaniae.
 Breslau 1865. (16. —) Hfz. 10. —
 3098 — de gonidiis lichenum. Berol. 1839. 1. —
 3099 — z. Abwehr d. Schwendener-Bornet'schen Flechtentheorie. Bresl. 1874. M.
 Bleistiftrandbemerkungen v. Prof. Braun. 1. —
 3100 **Krempelhuber**, A. v., Gesch. u. Litteratur d. Lichenologie v. d. ält. Zeiten
 bis 1870. 3 Bde. m. Portr. Münch. 1867—72. (41. —) Hlwd. 21. —
 3101 — lichenus Brasil. 1875. (A.) — 80.
 3102 — Flechten aus Amboina. M. 3 Kpfrt. 1871. (S.-A.) 1. 60.
 3103 — lichenus follicolae quos legit Beccari in insula Borneo. Mon. 1874. 3. —
 3104 — lichenus quos leg. Beccari in insulis Borneo et Singapore. C. 2 tabb.
 Pisa 1875. (A.) 3. —
 3105 — 3 verschied. Schriften üb. Flechten. 1869—76. (A.) 1. 40.
 3106 — Beitr. z. Lichenen-Flora d. Südsee-Inseln. M. Taf. gr. 4. (A.) 1. 80.
 3107 — Flechten gesamm. a. d. Reise d. „Novara“ um die Erde. M. 8 Tafeln.
 Wien 1870. gr. 4. 4. —
 3108 **Leighton**, W. A., the lichen-flora of Great-Britain, Ireland and the Channel-
 Islands. Shrewsbury, printed for the author, 1871. Lwd. 9. —
 3109 — the british species of angiocarpous lichens, elucidated by their sporidia.
 W. 30 col. pl. London, Ray Society, 1851. Lwd. 11. —
 3110 **Lichenes**. 30 kleinere Monographien v. Heuffer, Kny, Körber, Krempelhuber,
 Lindsay (struct. of Lecidea lugubris, with col. pl.), Magnus, Millardet, J.
 Müller, Norman, Nylander, Rabenhorst, Roumeguère, Russell, Stitzenberger,
 Trevisan u. A. M. Tafeln. 4. u. 8. Beiliegend ein Convolut v. Tafeln aus
 verschied. Werken üb. Flechten u. lichenolog. Notizen, Excerpte u. Hand-
 zeichnungen v. Prof. Braun. 14. —
 3111 **Lindsay**, L., memoir on the Spermogones and Pycnides of filamentous, fruc-
 ticolose, and foliaceous lichens. W. 15 col. pl. Edinb. 1859. 4. (A.) Hfz. 22. 80.
 3112 **Massalongo**, alcuni generi di Licheni. Verona 1853. — 80.
 3113 **Memorie** lichenografiche con un' appendice alle ricerche sull' autonomia dei
 licheni crostosi. M. 29 Kpfrtfln., worauf 200 Darst. Verona 1853. 4. Hpgt.
 16. 60.
 3114 **Meyer**, G. F. W., d. Entwickl., Metamorph. u. Fortpflanzung der Flechten.
 M. 2 col. Taf. Gött. 1825. (8. —) 1. 80.

- 3115 **Minks**, Beiträge z. Kenntn. d. Baues u. Lebens d. Flechten. I. Gonangium u. Gonocystium etc. M. 2 col. Taf. Wien 1876. Pp. Dem Exemplar sind 3 Originalbriefe (ausführl. Kritiken) üb. das Werk von Prof. Grisebach in Gött., u. v. Pringsheim u. Braun in Berlin beigelegt. 8. —
- 3116 **Montagne**, morphol. Grundr. d. Familie d. Flechten. Halle 1851. — 60.
- 3117 — et v. d. **Bosch**, lichenes Javanici. L. Bat. 1856. (S.-A) 1. 80.
- 3118 **Norman, J. M.**, conjectura de affinitate mutua Heterolichenum anno 1852 propos. nunc modo graph. plenius exhib. c. mutationibus, nexu arctiore formar. et indole sporarum praecipue ducibus. C. mappa. 1871. (A.) 1. —
- 3119 — specialia loca natalia plantarum nonnullar. vascular. et characear. et lichenum in agro Norvegiae confiniisq. sponte nascent. C. tab. col. 1869. (A.) 3. —
- 3120 — nova genera nonnullor. lichenum in organis fructificat. vel sporis fund. C. 2 tabb. 1853. (S.-A.) 1. 60.
- 3121 **Nylander, W.**, synopsis method. lichenum omnium hucusque cognitorum. Tom. I. (et unicus) c. 8 tabb. aen. col. Par. 1858—60. Hfz. 26. —
- 3122 — lichenes Nov. Zeland. quos coll. Lindsay. 1866. (S.-A.) 1. 40.
- 3123 — lichenes insular. Andaman. Caen 1874. (S.-A.) 1. —
- 3124 — dispos. Psoromatum et Pannariarum. — **Fries, E.**, calendrier des champignons sous la latitude moyenne de la Suède. 1859. (A.) 1. 20.
- 3125 — lichenes in Aegypto a Ehrenberg coll. (S.-A.) — 80.
- 3126 — expos. lichen. Novae Caledon. (A.) — 80.
- 3127 — lichenes florae Novo-Granat. (A.) — 80.
- 3128 — addit. ad lichenogr. Andium Boliv. (A.) — 80.
- 3129 — circa lichenes Armoricae et Alpium Delphin. observ. Helsingf. 1863. 4. (S.-A.) 1. 40.
- 3130 — lichenogr. Novo-Granatensis prodrom. C. 2 tabb. Helsingf. 1873. 4. (S.-A.) 5. —
- 3131 — observat. s. le genre Coenogonium. Av. pl. (A.) — 80.
- 3132 **Perkold**, Umbilikarien v. Tirol. Innsbr. 1842. (S.-A.) — 60.
- 3133 **Reess**, üb. d. Entstehg. d. Flechte Collema glaucesc. M. col. Taf. Berl. 1871. (A.) 1. —
- 3134 **Sauter**, Flora d. Herzogth. Salzburg. V. Thl. Flechten. Salz. 1872. (S.-A.) 3. —
- 3135 **Schaerer, L. E.**, enumeratio critica lichenum europaeorum. C. 10 tabb. et effigie. Bernae 1850. Hfz. 6. 20.
- 3136 **Schwendener, S.**, Untersuchungen üb. d. Flechtenthallus. 3 Thle. m. 13 col. Taf. Lpz. 1860—68. gr. 8. (A.) Pp. 8. —
- 3137 — dasselbe, 1. u. 3. Theil. m. 9 color. Taf. Der 3. Thl. enth. zahlreiche Randbemerkk. u. Verbess. in Bleistift v. Herrn Dr. Itzigsohn's Hand. 8. —
- 3138 — d. Flechten als Parasiten d. Algen. 1863. (A.) — 80.
- 3139 — üb. Bau u. Wachsthum d. Flechtenthallus. M. Taf. 1860. (A.) — 80.
- 3140 — üb. d. Entwick. d. Apothecien v. Coenogon. Link. M. Taf. (A.) — 80.
- 3141 — die Algentypen d. Flechtengonidien. M. 3 col. Taf. Bas. 1869. 4. 3. 20.
- 3142 — Erörtergn. z. Gonidienfrage. M. col. Taf. Regensb. 1872. (S.-A.) 1. —
- 3143 **Stitzenberger**, botan. Plaudereien üb. d. Flechten. M. Abbild. Glar. 1873. 1. —
- 3144 — Beitr. z. Flechtensystematik. St. Gall. 1862. (S.-A.) 1. 60.
- 3145 — index lichenum hyperboreorum. San Gall. 1876. 1. —
- 3146 — Anzia. — Actinopelte. M. Taf. — Opegrapha. — De Lecanora subfusca. 4. 4 Abhdlgn. (A.) 1. 20.
- 3147 — Lecidea sabuletor. Fl. u. die ihr verwandten Flechtenarten. M. 3 Kpfrt. Dresd. 1867. 4. (S.-A.) 7. —
- 3148 — krit. Bemerkk. üb. d. Lecideaceen m. nadelförm. Sporen. M. 2 Tafeln. Dresd. 1863. 4. (S.-A.) 5. —
- 3149 — üb. d. steinbewohn. Opegrapha-Arten. M. 2 Taf. Dresd. 1865. 4. (S.-A.) 2. 20.
- 3150 **Swartz**, lichenes americanae. Iconib. color. illustr. Sturm. Fasc. I. (et unicus) c. 18 tabb. color. Norimb. 1811. Pp. 4. —
- 3151 **Treib**, onderzoekingen over de natuur der Lichenen. M. Taf. Leid. 1873. 1. 80.

- 3152 **Tulasne**, L. R., mémoire p. s. à l'hist. organograph. et physiolog. des lichens. Av. 16 pl. gr. Paris 1852. gr. 8. (S.-A.) Hlwd. 11. —
 3153 **Wallroth**, F. W., Naturgeschichte der Flechten. 2 Bde. Frankft. 1825—27. (21. —) Pp. 6. —
 3154 — Naturgesch. d. Säulchen-Flechten. Naumb. 1829. cart. 1. 20.
 3155 **Woronin**, Cystococcus aus Parmelia pulverulenta Ach., zoosporenbildend u. wieder zur vegetativen Form mit ihr. Theilungen zurückkehrend. M. color. Taf. Petersb. 1872. (In russ. Sprache.) 1. 20.

VII. Algen.

- 3156 **Agardh**, C. A., species algarum. Vol. I. II. 1. (omnia publicata). Gryphisw. 1823. (14. —) Pp. u. br. 5. —
 3157 — dasselbe, Lwd. 6. —
 3158 — systema algarum. Lundae 1824. geb. 2. 80.
 3159 — icones algarum ineditae. Fasciculi qui exstant duo. C. 20 tabb. aen. Lund. 1846. 4. 4. 40.
 3160 — de metamorphosi algarum. Lund. 1820. — 80.
 3161 — üb. d. Metamorphose d. Algen. 1823. (A.) — 80.
 3162 — üb. d. in d. Polar-Zone gef. rothen Schnee. 4. (A.) — 80.
 3163 — dispositio algarum Sueciae. Pars I. Lund. 1810. 4. — 80.
 3164 — üb. die gegen meine Ansichten in d. Physiologie der Algen gemachten Einwürfe. M. Tafeln. 1828. 4. (A.) 1. —
 3165 — Aufzählg. d. in oesterr. Ländern gef. Algen. 1827. (A.) — 80.
 3166 — J. G., algae maris mediterr. et adriatici, observatt. in diagnosis specierum et dispos. generum. Paris. 1842. gr. 8. Pp. 1. 80.
 3167 — species genera et ordines algarum. 3 voll. (in 5 part.) Lundae 1848 — 76. Schönes Ex. in 5 Hfzbdn. 45. —
 3168 — in historiam Algarum symbolae. (A.) 1. —
 3169 — observations s. la propagation des algues. Av. 4 pl. 1836. (S.-A.) 1. 80.
 3170 — in systemata algar. hodierna adversaria. Lund. 1844. 1. 20.
 3171 — bidr. t. kändedom af Spetsbergens Algae. 2 Thle. m. 3 col. Taf. Stockh. 1868. gr. 4. (S.-A.) 3. 80.
 3172 — om Chatham-öarnes Alger. 1870. (A.) — 80.
 3173 — Chlorodictyon, ett nytt slägte af Caulerpeernes grupp. M. 1 Taf. 1870. — 80.
 3174 — öfver Callithamnion baccatum. M. col. Taf. 1870. (A.) 1. 20.
 3175 — om bladets udvikling hos algerne. M. Taf. Kjöb. 1874. (A.) 1. —
 3176 — bidr. till florideernes systematik. 1870. 4. (S.-A.) 2. 20.
 3177 — bidr. till kändedom af Grönlands Laminarier och Fucaceer. Stockh. 1872. gr. 4. (S.-A.) 1. 40.
 3178 — till algerne systematik. 1872. 4. (S.-A.) 3. —
 3179 **Algae**. 10 kl. Schriften üb. Befruchtg. u. Zoosporenbildg. der Algen, v. Areschoug, Cohn, Magnus, Montagne, Rostafinski, Sachs u. A. M. Taf. 4. u. 8. 4. —
 3180 — 36 kl. Monographien u. Aufsätze über **Chroophyceae, Nostochae, Sarcina, Conjugatae**, v. de Bary, Braun, Caspary, Cohn, Ehrenberg, Hofmeister, Itzigsohn, Magnus, Montagne, Nees v. Es., de Notaris, Ralfs, Suringar etc. M. Taf. 4. u. 8. 16. —
 3181 — 22 kl. Abhandlgn. üb. d. **Florideen u. Fucoiden**, v. C. A. Agardh, Areschoug, Kny, Le Jolis, Magnus, Martius, Nägeli, Ralfs, Reinke, Solms, Thurret, Trevisan u. A. M. Taf. 4. u. 8. Dabei ein eigenhänd. 8 seit. Brief v. C. Nägeli an Prof. Braun üb. d. Befruchtg. d. Florideen, m. Zeichngn. 15. —
 3182 — 12 kl. Abhandlgn. üb. **Palmelaceae u. Volvocinae**, v. Braun, Cohn, Franzzius, Kny, Magnus, Velten u. A. M. Taf. 4. u. 8. 6. —
 3183 — 16 kl. Schriften üb. Algen, besond. ihre geogr. Verbreitg., v. Agardh, Braun, Itzigsohn, Hansch, Kützing, G. v. Martens, Montagne, Ferd. Müller,

- Pringsheim, Trevisan u. A. M. 8 Taf. (zu Martens, Tange der ind. u. chin. Meere). 4. u. 8. — 8. —
- 3184 **Ardissone**, le algehe. Mil. 1875. gr. 8. — 1. —
- 3185 — enumeraz. delle Algehe della marca di Ancona. Fano 1866. gr. 4. 2. — 2. —
- 3186 **Areschoug**, Phyceae novae et minus cogn. in maribus extraeuropaeis coll. Ups. 1854. 4. (S.-A.) — 2. 20.
- 3187 — observatt. phycologicae. 3 pts. c. 9 tabb. Ups. 1866—75. 4. — Ejusd. de copulatione microzoosporarum Enteromorphae compr. 1876. 8. — 10. —
- 3188 — Algae saml. vid Alexandria. 1870. (A.) — 80.
- 3189 — de Hydrodictyo utricul. C. tab. Lund. 1839. — 1. —
- 3190 **Bary**, üb. d. Algengattgn. Oedogonium u. Bolbochaete. M. 3 col. Taf. 1854. 4. (A.) — 5. 40.
- 3191 — üb. d. geschlechtl. Zeugungsprozess bei d. Algen. M. Taf. 1856. (A.) — 80.
- 3192 — de plantar. generat. sexuali. Berol. 1853. — 1. —
- 3193 — z. Kenntn. d. Nostocaceen insbes. d. Rivularien. M. Taf. Regensb. 1863. (S.-A.) — 1. —
- 3194 — Untersuchgn. üb. d. Famil. d. Conjugaten (Zygnemeen u. Desmidiéen.) M. 8 Taf. 1858. 4. (12. —) Hfz. — 9. —
- 3195 — z. Kenntn. d. Achlya prolifera Nees. M. Tafel. Berlin 1852. 4. (A.) — 1. 20.
- 3196 — einige neue Saprolegnieen. M. 3 Taf. Berl. 1860. (S.-A.) — 2. —
- 3197 — u. **Woronin**, Beitr. z. Kenntn. d. Chytridieen. M. 2 Taf. Freiburg 1864. (S.-A.) — 1. 40.
- 3198 — le même trad. en français. Av. 2 pl. col. Par. 1865. — 1. 40.
- 3199 **Bornet**, instruct. s. la récolte, l'étude et la préparation des algues. Cherb. 1856. — 1. 40.
- 3200 — sur Lejolisia mediterr. Av. 2 pl. 1859. (S.-A.) — 1. 60.
- 3201 — et **Thuret**, rech. s. la fécondation des floridées. Av. 3 pl. Par. 1867. (S.-A.) — 2. 60.
- 3202 **Braun, A.**, algarum unicellularum genera nova et minus cogn. C. 6 tabb. Lips. 1855. 4. (9. —) Hfz. — 6. 80.
- 3203 **Brébisson**, descr. de 2 nouveaux genres d'algues fluvial. Av. 2 pl. col. 1844. (S.-A.) — 1. 40.
- 3204 **Brügger**, Bündner Algen, beob. im J. 1862. (A.) — 1. 40.
- 3205 **Caspary**, Seetalgen d. samländ. Küste. 1871. 4. (A.) — 80.
- 3206 — on the hairs of marine algae and their development. W. 3 pl. 1850. (A.) — 1. 40.
- 3207 — d. Zoosporen v. Chroolepus. M. color. Taf. 1858. (S.-A.) — 80.
- 3208 **Chytridium**. 9 kleinere Schriften hierüber v. Braun (2), Cohn, Kny (2), Schröter, v. d. Sande-Lacoste u. Suringar. Mit Tafel. 1855—71. — 2. —
- 3209 **Cienkowski, L.**, z. Genesis e. einzell. Organismus. I. M. 2 Taf. Petersb. 1856. — Ders., üb. meinen Beweis für d. generatio primaria. M. 1 Taf. Ebd. 1858. — Ders., die Pseudogonidien. Lpz. o. J. gr. 8. — 2. 20.
- 3210 — z. Morphologie d. Ulotricheen. M. 2 col. Taf. 1876. (A.) — 1. 80.
- 3211 **Cleve**, öfver d. hvilande Oedogonium-sporens-utveckling. M. Taf. 1869. (A.) — 80.
- 3212 — Monogr. öfver de svenska arterne af Algfamiljen Zygnemaceae. M. 10 color. Taf. Ups. 1868. 4. (S.-A.) — 5. 80.
- 3213 **Cohn, F.**, Nachträge z. Naturgesch. d. Protococcus pluvialis Kützing. M. 2 col. Taf. Bonn 1850. 4. Hfz. Von Prof. Braun durchgearb., m. zahlr. Bleistiftbemerkgn. — 8. —
- 3214 — üb. d. Algen d. Karlsbader Sprudels. Bresl. 1863. (S.-A.) — 80.
- 3215 — üb. d. Organisat. einiger Schwärmzellen. (A.) — 80.
- 3216 — üb. d. Entstehg. d. Travertin v. Tivoli. (A.) — 80.
- 3217 — Beitr. z. Physiol. d. Phycochromaceen u. Florideen. M. 2 color. Taf. 1867. (S.-A.) — 2. —
- 3218 — s. le développem. et le mode de reproduct. du Sphaeroplea annulina. Av. 2 pl. col. (A.) — 1. 60.
- 3219 — üb. Entwickl. u. Fortpfl. d. Sphaeroplea annul. Berl. 1855. (S.-A.) — 80.
- 3220 — üb. einige neue Algen v. Helgoland. M. 3 col. Taf. Lpz. 1865. 4. (S.-A.) — 2. 20.

- 3221 **Cohn**, F., Entwicklgsesch. d. Gattg. Volvox. M. col. Taf. Bresl. 1875. (A.) 1. 40.
 3222 — üb. e. neue Gattg. d. Volvocinen. M. col. Taf. 1852. (A.) 2. 40.
 3223 — z. Naturgesch. d. Protococcus pluv. M. 2 col. Taf. 1850. 4. (A.) 6. —
 3224 — Untersuchgn. üb. d. Entwicklgsesch. mikrosk. Algen u. Pilze. M. 6 col.
 Taf. 1854. 4. (A.) 8. 40.
 3225 — Entwicklgsesch. d. Gattg. Volvox. M. col. Taf. Bresl. 1875. gr. 4. (Aus-
 führl. Abhdlg.) 2. 40.
 3226 — u. **Wichura**, üb. Stephanosphaera pluv. M. 2 col. Taf. 4. (A.) 2. 40.
 3227 **Cramer**, üb. Entstehg. u. Paarung d. Schwärmsporen v. Ulothrix. Zür. 1870.
 (S.-A.) — 80.
 3228 — physiol.-system. Untersuchgn. üb. d. Ceramiaceen. 1. (einz.) Hft. M. 13
 Taf. Zür. 1863. 4. (S.-A.) 7. —
 3229 **Decaisne**, plantes de l'Arabie heureuse (Filices et Algae) recueill. par **Botta**.
 Av. 2 pl. Par. 1839. gr. 4. (A.) 6. —
 3230 — essais s. une classification des algues et des polypiers calcifères. Mém.
 s. les corallines. Par. 1842. 1. 80.
 3231 — et **Thuret**, rech. s. les Anthéridies et les spores de quelq. Fucus. Av. 2
 pl. Par. 1845. (S.-A.) 1. 20.
 3232 **Derbès**, A., et A. J. J. **Solier**, mém. s. quelq. points de la physiologie des
 algues. Avec 23 pl. color. Paris 1856. gr. 4. (S.-A.) Hfz. 18. —
 3233 **Dillwyn**, Grossbritanniens Conferven, deutsch bearb. v. **Weber** u. **Mohr**. 3. 60.
 Hefte m. 38 Tfn. Gött. 1803—5. Pp. 4.
 3234 **Dodel**, d. Kraushaar-Alge Ulothrix zonata. Ihre™geschlechl. u. ungeschlechl.
 Fortpflanzung. M. 8 col. Taf. Lpz. 1876. (S.-A.) Pp. 2. 20.
 3235 **Dufour**, L., Algae Liguricae. 1864. gr. 8. (A.) 2. —
 3236 **Entz**, G., Rhizidium Euglenae A. Braun. Adalék a Chytridiumfélék ismere-
 téhez. Mit 2 col. Taf. Pesten 1873. Beiliegend e. deutsche Uebersetzung der
 Erklär. der Tafeln. 1. 40.
 3237 **Eyrich**, L., z. Kenntn. d. Algenflora v. Mannheim. M. col. Taf. Mannh. 1866.
 (A.) 1. —
 3238 **Famintzin**, Wirkg. d. Kerasin-Lampenlichtes auf Spirogyra orthospira Naeg.
 M. Taf. 1865. (A.) — 80.
 3239 **Fischer**, L., Beitr. z. Kenntn. d. Nostochiaceen. M. Taf. Bern 1855. 4. 1. —
 3240 **Flotow**, üb. Haematococcus pluvialis. M. 3 col. Taf. 1842. 4. (A.) (18. —) 10. —
 3241 **Frauenfeld**, Aufzählg. d. Algen d. dalmatin. Küste. 1854. (S.-A.) — 80.
 3242 **Fresenius**, üb. Pandorina, Gonium u. Rhabdium. M. col. Taf. gr. 4. (A.)
 1. —
 3243 — Beiträge z. Kenntn. mikrosk. Organismen. M. 3 col. Taf. gr. 4. (A.) 2. 20.
 3244 — üb. d. Verwandlg. v. Infusorien in Algen. M. Taf. Frft. 1847. — 80.
 3245 — üb. d. Bau u. d. Leben d. Oscillarien. M. Taf. 4. (A.) 1. 40.
 3246 **Geleznov**, üb. d. Ursachen d. Färb. d. Salzwassers im See Sak. — Mikrosk.
 Untersuchg. d. heilsam. Schlammes a. d. Salzseen Sak u. Mainak. M. Taf.
 1871. (A.) 1. 20.
 3247 **Geyler**, z. Kenntn. d. Sphacelarieen. M. 3 Taf. 1866. (A.) 3. —
 3248 **Gmelin**, S. G., historia furorum. C. 33 tabb. aen. Petrop. 1768. 4. Hfz. 5. —
 3249 **Gobi**, algol. Studien üb. Chroolepus. M. col. Taf. 1871. (A.) 1. 20.
 3250 **Gohl**, d. Brauntange (Phaeosporeae u. Fucaceae) d. finn. Meerbusens. M. 2
 Taf. Petersb. 1874. gr. 4. (S.-A.) 1. 20.
 3251 **Greville**, account of the red snow of the arctic regions (Protococcus nival.)
 W. col. pl. 1826. (S.-A.) 1. —
 3252 **Grunow**, Algen gesamm. auf d. Weltreise d. Novara. M. 12 Taf. Wien 1868.
 4. 8. —
 3253 **Harvey**, W. H., manual of the british Algae. Lond. 1841. Lwd. 3. 80.
 3254 — Nereis Boreali-Americana, or contrib. towards a history of the marine
 algae of the atlantic and pacific coasts of North America. 3 parts. W. 50
 col. pl. Washingt. 1851—58. gr. 4. Hfz. 45. —
 3255 — on marine algae. Washington 1856. gr. 8. (A.) 1. 80.
 3256 — characters of new Algae from Japan etc. 1859. (A.) — 80.
 3257 **Hauck**, Verzeichn. der im Golfe v. Triest gesamm. Meeralg. 1875. (A.) 1. —
 3258 **Hedwig**, R. A., Tremella Nostoch. C. tab. col. Lips. 1798. 4. 1. 20.

- 3259 **Henfrey**, notes of some fresh-water conferv. Algae, new to Britain. W. col. pl. 1856. (S.-A.) 1. —
- 3260 **Hildebrand**, üb. e. Chroolepus m. Zoosporenbildung. M. Taf. 1861. 4. (A.) — 80.
- 3261 **Hofmeister**, üb. d. Bewegungen d. Fäden d. Spirogyra princeps. M. Holzschn. 1874. (S.-A.) — 80.
- 3262 **Hornschuch**, einige Beobachtgn. u. Bemerkgn. üb. d. Entstehg. u. Metamorphose d. niederen vegetabil. Organismen. M. 2 col. Kpfrt. 1820. 4. (A.) 1. 40.
- 3263 **Jessen**, C. F. G., Prasiolae gen. algarum monogr. C. 2 tabb. col. Kil. 1848. 4. 1. 20.
- 3264 **Itzigsohn**, H., de fabrica sporae Mougeotiae genuflexae. C. 2 tabb. dupl., col. et nigris. Neudamm 1856. cart. Mit Randnoten u. e. hdschr. Nachtrage m. Zeichn. v. A. Braun. 2. 40.
- 3265 — Skizzen zu e. Lebensgesch. des Hapalosiphon Braunii. M. 5 color. Taf. 1853. 4. (S.-A.) 3. —
- 3266 — üb. d. männl. Geschlechtsapparat bei Spirogyra u. and. Conferven. M. Taf. Berl. 1853. (S.-A.) 1. —
- 3267 — z. Naturgesch. d. Sarcina ventric. Goodsir. M. col. Taf. (A.) — 80.
- 3268 — üb. Psychohormium. M. Taf. 1854. (A.) — 80.
- 3269 **Kjellmann**, bidrag till kändedom om Skandinaviens Ectocarper och Tilopterider. M. 2 Taf. Stockh. 1872. 2. 80.
- 3270 **Kirchenpauer**, die Seetonnen der Elbmündung. E. Beitr. zur Thier- u. Pflanzenbildg. M. Abbildgn. u. Kte. Hamb. 1862. 4. Pp. 2. 40.
- 3271 **Kny**, üb. d. Morphologie von Chondriopsis coerul. M. Taf. Berl. 1870. (S.-A.) 1. 40.
- 3272 — d. Pflanzenleben d. Meeres. M. 4 Holzschn. Berl. 1875. 1. —
- 3273 — üb. Axillarknospen bei Florideen. M. 2 Taf. Berl. 1873. gr. 4. (A.) cart. 2. 40.
- 3274 **Krauss**, Abbildg. u. Beschr. d. Martensia eleg. Hering. M. Taf. 1844. (A.) — 80.
- 3275 **Kützing**, F. T., Phycologia germanica, d. i. Deutschlands Algen in bündigen Beschreibgn. Nordh. 1845. (10. 50.) Pp. 4. —
- 3276 — species algarum. Lips. 1849. 8. (21. —) Hfz. 8. —
- 3277 — üb. d. Verwandl. d. Infusorien in niedere Algenformen. Mit Taf. Nordh. 1844. 4. 2. 40.
- 3278 — üb. e. neues Botrydium. M. Taf. 1839. 4. (A.) — 80.
- 3279 — tabulae phycologicae od. Abbildungen (u. Beschreibungen) der Tange. 19 Bde. u. Register. Mit 1900 color. Tafeln. Nordh. 1846—71. (1142. —) Hlwd. 700. —
- 3280 **Kurz**, Algae coll. in Arracan and Brit. Burma. 1873. (S.-A.) 1. —
- 3281 **Lagerstedt**, Monogr. on Algslägtet Prasiola. M. Taf. Ups. 1869. 1. 80.
- 3282 **Lamouroux**, J. V., essai s. l. genres de la fam. des Thalassiphytes non articulées. Av. 7 pl. Par. 1813. 4. Hfz. 3. 80.
- 3283 — dissertations s. plusieurs espèces de Fucus, peu connues ou nouvelles, av. leur descript. en latin et en franç. 1er fasc. (le seul publié). Avec 36 pl. Agen 1805. gr. 4. Hfz. Auf grossem Velinpapier. Dedikationsexemplar des Verf. an Desfontaines mit einem eigenhänd. Widmungsschreiben von 2 Quartseiten. 10. —
- 3284 **Langenbach**, Meeresalgen d. Ins. Sizilien u. Pantellaria. Berl. 1873. — 80.
- 3285 **Lawson**, on the structure and development of Botrydium granulatum. W. plate. (A.) — 80.
- 3286 **Leiblein**, algolog. Bemerkungen. M. Kpfr. 1830. (A.) 1. —
- 3287 **Le Jolis**, examen des espèces confondues sous le nom de Laminaria digitata auct. 1854. 4. (A.) 1. 60.
- 3288 — Le même. 2. édit. Cherbourg. 1855. 1. 60.
- 3289 — liste des algues marines de Cherbourg. Av. 6 pl. Par. 1863. Hlwd. 4. 80.
- 3290 — s. la nomenclature génér. des Algues. Cherb. 1856. (S.-A.) 1. 20.
- 3291 **Leitgeb**, üb. Coelosphaerium Nägel. Ung. M. Taf. 1869. (S.-A.) 1. —
- 3291a — neue Saprolegnieen. M. 3 Taf. Lpz. 1869. (S.-A.) 2. 20.
- 3291b — dasselbe, die letzte Seite handschriftlich. 1. 80.

- 3292 **Lespinasse**, les zoospores et les anthérozoïdes des algues. Bord. 1861. (S.-A.)
1. 60.
- 3293 **Lindstedt**, K., üb. einige Arten a. d. Familie der Saprolegniaceae. Berl. 1872.
cart. 1. —
- 3293a — Synopsis der Saprolegniaceen u. Beobachtgn. üb. einige Arten. M. 4
Taf. Berl. 1872. gr. 8. (4. —) 3. —
- 3294 **Link**, F. H., üb. d. innern Bau u. d. Früchte d. Tangarten (Fucoideae).
M. 3 color. Tfn. Berl. 1833. 4. (A.) 1. 40.
- 3295 **Lohde**, z. Kenntn. d. Gattg. Gloeocystis. M. Taf. (A.) — 80.
- 3296 **Lorenz**, J. R., die Stratonomie von Aegreropila Sauteri. M. 5 Taf. Wien
1856. gr. 4. (S.-A.) 2. 80.
- 3297 **Lyngbye**, H. C., tentamen Hydrophytologiae Danicae. C. 70 tabb. aen. Hafn.
1819. 4. Hfz. Schön. Exempl. 12. —
- 3298 **Magnus**, P., z. Morphologie d. Sphacelarieen. M. 4 Taf. Berl. 1873. gr. 4. 3. 80.
- 3299 — üb. Sphacelaria. 3 Thle. Berl. 1872. 1. —
- 3300 — botan. Untersuchgn. d. Pomerania-Expedition (z. Unters. d. Ostsee) v.
3.—24. Aug. 1871. Kiel 1873. gr. 4. (S.-A.) 1. 80.
- 3301 — d. botan. Ergebnisse d. Nordseefahrt v. 21. Juli bis 9. Sept. 1872. M.
2 Taf. Berl. 1874. fol. (S.-A.) 3. —
- 3302 **Martens**, G. v., die Tange der indischen u. chines. Meere, gesamm. auf d.
preuss. Expedition nach Ost-Asien. M. 8 Taf. Berl. 1866. Lex. 8. (6. —) Hfz.
4. 60.
- 3303 — conspect. Algarum Brasil. hactenus detect. 1870. (A.) 1. —
- 3304 — notes upon some Javanese Algae. 1870. A 3d to 5th list of Bengal Algae.
1870. (S.-A.) 1. —
- 3305 — *Kurzia crenacanthoidea*. M. Taf. 1870. (A.) — 80.
- 3306 **Meneghini**, G., alge italiane e dalmatiche. Fasc. 1—5. (nicht mehr erschie-
nen). Mit 5 col. Taf. Padova 1842—46. gr. 8. Pp. 14. —
- 3307 — cenni sulla organografia e fisiologia delle Alge. Padova 1838. fol. 3. —
- 3307a — sui rapporti di organiz. tra le Alge e gli Licheni. 1841. gr. 4. (S.-A.) — 80.
- 3308 — monogr. Nostochinearum italicarum, add. specimine de rivulariis. C. 17
tab. color. Aug. Taur. 1842. 4. (A.) Hfz. 15. —
- 3309 **Meyen**, üb. einige nied. Algenformen. M. Taf. 1828. 4. (A.) — 80.
- 3310 — Beitr. z. Stud. d. Süßwasser-algen. M. Taf. 1827. (A.) — 80.
- 3311 **Millardet**, des genres *Atichia*, *Myriangium* et *Naetrocymbe*. Etude s. la matie-
re color. des Phycochromacées et des Diatomées. De la germination des
zygospores dans les genres *Clausterium* et *Staurastrum*. Av. 4 pl. gr. Strasb.
1868. gr. 4. (S.-A.) 4. 60.
- 3312 **Montagne**, s. l'organis. et le mode de reprod. des Caulerpées et du Caulerpa
Webb. 4. (S.-A.) 1. —
- 3313 — Phykologie. Uebers. v. C. Müller. Halle 1851. 1. 20.
- 3314 **Nägeli**, C., d. neueren Algensysteme u. Versuch z. Begründg. e. eigenen
Systems d. Algen u. Florideen. Mit 10 Taf. Zür. 1847. 4. Hfz. 8. 80.
- 3315 — Wachstumsgesch. v. *Delesseria Hyplossum* u. d. Laub- u. Lebermoose.
M. 4 Taf. 1845. (A.) 2. 40.
- 3316 — üb. *Polysiphonia* u. *Herposiphonia*. M. 2 Taf. 1847. (A.) 2. 20.
- 3317 — Beiträge z. Morphologie u. Systemat. d. *Ceramiceae*. M. Taf. 1861. (A.) 3. 20.
- 3318 — *Caulerpa prolifera* Ag. M. Taf. (A.) Letztes Bl. handschr. — 80.
- 3319 **Nees v. Esenbeck**, d. Algen d. süßen Wassers. Bamb. 1814. 1. —
- 3320 **Notaris**, G. de, elementi p. lo studio delle Desmidiacee italiane. C. 9 tav.
Genova 1867. fol. 11. —
- 3321 **Parlow**, on some Algae found in the water suppl. of the city of Boston.
1877. (S.-A.) — 80.
- 3322 **Pfitzer**, E., Entwicklgs-gesch. v. *Ancylistes Clost.*, e. Algen-Parasiten (*Phy-
comyc.*) M. col. Taf. Berl. 1872. (S.-A.) 1. —
- 3323 **Piccone**, note sul gen. *Lemanea*. Genova 1867. 1. 20.
- 3324 **Pollini**, sulle Alge viv. nelle terme Euganee. C. tav. Mil. 1817. 1. 20.
- 3325 **Pringsheim**, N., die Entwicklgs-gesch. d. *Achlya prolif.* M. 5 Taf. Bonn 1851.
4. 3. —

- 3326 **Pringsheim**, N., algolog. Mittheilgn. Ueb. Spirogyra u. Coelastrum. M. 2 col. Taf. 1852. (S.-A.) 1. 60.
- 3327 — z. Kritik u. Gesch. d. Untersuchgn. üb d. Algengeschlecht. Berl. 1856. 1. —
- 3328 — üb. d. Befruchtg. u. Keimung d. Algen u. d. Wesen d. Zeugungsactes. M. col. Taf. Berl. 1855. (S.-A.) 1. 60.
- 3329 — üb. Befruchtg. u. Generationswechsel d. Algen. 2. u. 3. Aufsatz. M. col. Taf. Berl. 1856—57. (S.-A.) 2. 20.
- 3330 — üb. d. Dauerschwärmer d. Wassernetzes u. verwandte Bildungen. M. col. Taf. Berlin 1861. (S.-A.) 1. 40.
- 3331 — üb. Paarung d. Schwärmsporen. M. col. Taf. Berl. 1869. (S.-A.) 2. —
- 3332 — Beitr. z. Morphologie d. Meeres-Algen. M. 8 Taf. Berl. 1862. 4. (S.-A.) 4. —
- 3333 — üb. Richtg. u. Erfolge d. cryptogam. Studien neuerer Zeit. Jena 1864. — 80.
- 3334 — üb. d. männl. Pflanzen u. d. Schwärmsporen d. Gattg. Bryopsis. M. color. Taf. Berl. 1871. (S.-A.) 1. —
- 3335 — üb. d. Gang der morpholog. Differenzirung in der Sphacelarien-Reihe. Mit 11 col. Taf. Berlin 1873. 4. (S.-A.) 4. 80.
- 3336 — üb. d. Generationswechsel d. Thallophyten. Berl. 1877. (S.-A.) 1. 40.
- 3337 — Beitr. z. Morphologie u. Systematik der Algen. I: Oedogonien. II: Saprolegnien. Nebst Nachtrag. 2 Thele. M. 13 Taf. Berlin 1857—60. (S.-A.) 9. —
- 3338 — weitere Nachtr. z. Morph. u. Systematik der Saprolegnien. M. 6 Taf. Lpz. 1873. Lex. 8. (S.-A.) 3. 60.
- 3339 — Beitr. z. Morphol. u. Syst. d. Algen. — Dass. III. Coleochaeteen. M. 6 color. Taf. (S.-A.) 4. 20.
- 3340 **Rabenhorst**, L., Flora europaea Algarum aquae dulcis et submarinae. 3 voll. C. mult. fig. ligno inc. Lips. 1864—68. (23. —) geb 18. —
- 3341 — Algen Sachsens resp. Dec. 1—100. Systemat. geordn. v. Stitzenberger. Dresd. 1860. 1. —
- 3342 — Beitr. z. näheren Kenntn. u. Verbreitg. d. Algen. 2 Hefte m. 12 color. Taf. Lpz. 1863—65. (9. —) 6. 40.
- 3343 — Die Algen Europa's. Decade 246—248, gesamm. u. bearb. v. A. Braun. Dresden 1876. (7. 50.) Hlwd. 5. 60.
- 3344 **Ralfs**, J., on the Nostochineae. W. 2 pl. 1849. (S.-A.) 1. 40.
- 3345 **Reinke**, J., üb. d. Geschlechtsverhältnisse v. Saprolegnia monoica. M. Taf. Bonn 1869. (S.-A.) 1. —
- 3346 — Beiträge z. Kenntn. d. Tange. I. Fucaceen. M. 3 Taf. 1876. (A.) 3. —
- 3347 — üb. Wachstum u. Fortpflanzg. v. Zanardinia cellaris Crouan. M. Taf. 1876. (S.-A.) — 80.
- 3348 — Beitr. z. Kenntn. d. Phycoxanthins. M. Taf. (A.) — 80.
- 3349 **Reinsch**, de speciebus generibusq. nonnullis novis ex algarum et fungorum classe. C. 6 tabb. col. Francof. 1867. 4. Mit Bleistiftnotizen u. Verbesserungen am Rande von Prof. Braun. 2. 80.
- 3350 — d. Algenflora des mittl. Theiles v. Franken, enth. die dort beobacht. Süßwasser-algen. M. 13 Taf. Nürnberg. 1867. Hlwd. 2. 20.
- 3351 — dass., mit color. Tafeln. cart. 3. 60.
- 3352 **Rosanoff**, s. les fonctions et les propriétés des pigments de diverses algues, suiv. de quelq. données relat. à la structure des formations protoplasmiques. Av. 2 pl. col. Petersb. 1867. Lex. 8. (A.) 3. —
- 3353 — rech. anat. s. les Mélobésiées. Av. 7 pl. Cherb. 1866. (S.-A.) 8. —
- 3354 **Rossmann**, Nachtr. zu d. Wetterauer Algen v. Theobald. (A.) — 80.
- 3355 **Rostafinski**, s. l'Haematococcus lacustr. Cherb. 1875. (S.-A.) 1. —
- 3356 **Ruprecht**, üb. d. Bau u. d. Wachstum grosser Algenstämme. M. Taf. Petersb. 1848. 4. (S.-A.) 1. 80.
- 3357 **Sadebeck**, R., Untersuchgn. üb. Pythium Equis. N. Sp. M. 2 Taf. Bresl. 1875. (S.-A.) 1. 40.
- 3358 — üb. Pythium Equiset. — Neuere Untersuch. üb. P. Equiseti. Berl. 1874—75. (S.-A.) 1. —

- 3359 **Schenk, A.**, üb. d. Vorkommen contractiler Zellen im Pflanzenreiche. M. Tafel Würzb. 1858. gr. 4. 1. 20.
- 3360 — algolog. Mittheilungen. 2 Thle. m. 2 Taf. Würzb. 1857—58. cart. 1. 80.
- 3361 **Schramm et Mazé**, essai de classification des Algues de la Guadeloupe. Cayenne (Guyane franç.), imprimerie du gouvern. 1866. fol. 144 pages lithographiées. 30. —
- 3362 **Shuttleworth**, s. la matière color. de la neige rouge. Av. pl. col. Gen. 1840. (A.) 1. —
- 3363 **Solms-Laubach**, üb. Fruchtentwickl. v. Batrachospermum. M. Taf. 1867. 4. (A.) 1. 20.
- 3364 — üb. Vaucheria dichot. M. Taf. 1867. 4. (A.) — 80.
- 3365 **Sonder, W.**, die Algen d. tropischen Australiens. M. 6 color. Taf. 1871. 4. (S.-A.) 6. —
- 3366 **Stitzenberger**, Terminologie f. d. Fortpflanzungsorgane d. blüthenlosen Pflanzen. 1861. (S.-A.) 1. 20.
- 3367 **Suhr, J. N. v.**, Beiträge z. Algenkunde. M. 3 color. Tfn. 1839. 4. (A.) 1. 80.
- 3368 **Suringar, W. F. R.**, algues du Japon. Illustration des espèces et formes du genre Gloiopeltis J. Ag. Av. 25 pl. col. Leide 1871. 4. In Carton. 16. —
- 3369 — le Sarcine de l'estomac, rech. s. la nature végétale etc. Av. 2 pl. 1866. (S.-A.) 2. —
- 3370 — de Sarcine (Sarcina ventric. Goodsir), onderzoek naar de plantaardige natuur, den ligchaamsbouw en de ontwikkelingswetten van dit organisme. M. 3 Taf. Leeuw. 1865. Roy. 4. 8. —
- 3371 — observ. phycol. in foram Batavam. C. 3 tabb. col. (Tab. I. deest). Leov. 1857. 2. 40.
- 3372 — Algae Japonicae. C. 25 tabb. col. Harl. 1870. 4. 11. —
- 3373 **Thuret**, s. la fécondation des Fucacées. 2 pties. Av. pl. Cherb. 1853. 57. 1. 40.
- 3374 — rech. s. la fécondation des Fucacées et s. les anthéridies des algues. Av. 3 pl. Par. 1855. 6. —
- 3375 — s. la synonymie des Ulva lactuca et latiss. (Cherb.) 1854. (A.) 1. —
- 3376 — rech. s. les organes locomoteurs des spores des algues. Av. 6 pl. 1843. 4. —
- 3377 — sur la reproduct. du Nostoc verrucosum. Av. pl. 1844. (S.-A.) 1. —
- 3378 — classification des Nostochinées. 1875. (A.) — 80.
- 3379 — observat. s. la reprod. de quelq. Nostochinées. Av. 3 pl. Cherb. 1857. 2. 20.
- 3380 — note s. un nouv. genre d'algues (Bornetia), de la fam. des Floridées. Av. 3 pl. Cherb. 1855. (S.-A.) 1. 40.
- 3381 **Trevisan**, monogr. delle algehe Coccotalle. Pad. 1848. 3. 20.
- 3382 — nomenclator algarum, ou collect. des noms imposés aux plantes de la famille des algues. 1. livr. Padoue 1848. 1. 60.
- 3383 — de Dictyoteis adumbr. Patav. 1849. 1. —
- 3384 — notes s. les Corallines. 1849. 4. (A.) — 60.
- 3385 **Unger**, d. Metamorphose des Ectosperma clavata Vauch. M. color. Taf. (1826). 4. (A.) 1. 20.
- 3386 — algolog. Beobachtgn. M. color. Taf. 1832. 4. (A.) 1. 40.
- 3387 — z. Kenntn. d. niederst. Algenformen u. ihr. Entstehg. M. color. Taf. Wien 1854. gr. 4. (S.-A.) 2. 40.
- 3388 **Vaucheria-Befruchtung**. 5 Schriften von Hanstein, Karsten, Pringsheim, Schenk u. Unger, 2 hdschr. Aufsätze v. A. Braun mit Zeichnungen, u. 4 eigenhänd. Briefe v. de Bary, Cohn, Hansch u. Hofmeister an Braun, über dasselbe Thema, mit Zeichnungen. 10. —
- 3389 **Vaupell**, jagttagelser over befruchtningen hos en art af slaegten Oedogonium. M. Taf. Kjöb. 1859. 4. 1. 20.
- 3389a **Walz**, Beitr. z. Kenntn. der Saprolegnieen. M. Taf. Lpz. 1870. 4. (A.) 1. —
- 3390 **Warming**, om en fircellet Gonium (Tetramonas soc.) M. col. Taf. 1876. 1. —
- 3391 **Wartmann**, Anatomie u. Entwicklgsgesch. von Lemanea. M. 4 Taf. St. Gall. 1854. 4. 1. 80.
- 3392 **Welcker**, üb. Sarcina. M. Taf. Giess. 1858. (A.) — 80.
- 3393 **Wilms**, de Oscillariis. Berol. 1852. 4. — 80.
- 3394 **Wimmer**, Sexualität d. Algen. Oedogonium Rothii etc. 1855. 4. Nebst e. eigenh. Brief v. F. Cohn üb. Befruchtg. v. Oedogonium Rothii. 1. 40.

- 3395 **Windmüller**, de Sarcina parasito quod. ventriculi hum. Berol. 1858. — 80.
 3396 **Wittrock**, om Gotlands och Olandssötvattens-alger. M. 4 Taf. Stockh. 1872. 3. 60.
 3397 — on the development and systematic arrangement of the Pithophoraceae, a new genus of algae. W. 6 plates. Upsal. 1877. 4. 7. —
 3398 — prodromus monogr. Oedogoniarum. C. tab. Ups. 1874. 4. (S.-A.) 5. 60.
 3399 — dispos. Oedogoniacearum Suecicar. 2 pts. c. 2 tabb. Holm. 1870. 72. (S.-A.) 2. 40.
 3400 — Monogr. öfver Algslägtet Monostroma. M. 4 Taf. (Taf. 1. 2. fehlen). Kjöb. 1866. 3. —
 3401 — algologiska studier. I. II. M. 2 Kpfrt. Ups. 1867. 2. 20.
 3402 **Wood**, H. C., contrib. to the history of the fresh-water-algae of North America. With 21 colour. pl. Wash. 1873. roy. 4. Hfz. 38. —
 3403 **Woronin**, Beitr. z. Kenntn. d. Vaucherien. M. 2 col. Taf. 1869. 4. (S.-A.) 1. 40.
 3404 — s. les algues marines Acetabularia Lamx. et Espera Dene. Av. 7 pl. color. Par. (S.-A.) 3. 60.
 3405 **Wulfen**, X. de, Cryptogama aquatica. C. tab. Lps. 1803. 4. Hfz. 1. 40.
 3406 **Zanardini**, G., notizie intorno alle cellulari marine delle Lagune e de' littorali di Venezia. C. tav. Venez. 1847. 2. —
 3407 — memorie algologiche. 1846. gr. 8. 1. 20.
 3408 — sopra un Alga nuova o meno nota delle Lagune Venez. decor. del nome di Ranieriana. C. tav. Venez. 1834. gr. 8. — 80.
 3409 — sopra le Alge del mare adriatico lettera seconda. (S.-A.) — 80.
 3410 — saggio di classificaz. natur. delle Ficee, aggiunte due memor. sull' Androsace degli antichi e sulle Alge Dalmatiche. C. tav. col. Venez. 1843. 5. —

VIII. Diatomaceen, Desmidiëen.

- 3411 **Borscow**, d. Südwasser-Bacillariaceen (Diatomaceen) des südwestl. Russlands. Heft 1. Mit 2 illum. Taf. Kiew 1873. gr. 4. 6. 20.
 3412 **Braun**, A., über Chytridium, e. Gattg. einzelliger Schmarotzergewächse auf Algen u. Infusorien. M. 5 Taf. Berl. 1856. 4. (4. —) cart. 3. —
 3413 **Breisson**, s. quelq. Diatomées marines rares ou peu connues du littoral de Cherbourg. 2. éd. Av. pl. Par. 1867. 2. —
 3414 — notes on some french Diatomaceae. W. pl. 1870. (S.-A.) — 80.
 3415 — sur les Vanheureka. Av. pl. Anv. 1869. — 80.
 3416 — liste des Desmidiées observ. en Basse-Normandie. Av. 2 pl. Par. 1856. 2. 40.
 3417 **Castracane**, su la illuminaz. monocromatica del microscopo e la fotomicrografia e loro utilità. C. tav. Roma 1871. 4. (S.-A.) 1. 20.
 3418 **Cohn**, Untersuchungen üb. Bacterien. II. u. III. M. 2 color. Taf. 1875. (A.) 2. 40.
 3419 **Delponte**, specimen Desmidiacearum subalpin. C. 6 tabb. aen. Aug. Taur. 1873. gr. 4. 8. 60.
 3420 **Diatomaceen, Protozoen, niederste Thier- u. Pflanzenformen.** 27 kleinere Monographien u. Aufsätze v. Cienkowski, Cohn, Ehrenberg, Itzigsohn (5 eigenhänd. Briefe an Prof. Braun über Campylodiscus), Lindsay, Magnus, Möbius, Pfitzer, Rabenhorst, Max Schulze, Sullivant u. A. Mit schw. u. col. Tafeln. 4. und 8. 16. —
 3421 **Dippel**, z. Kenntn. der in d. Soolwassern v. Kreuznach lebenden Diatomeen. M. 3 Taf. Kreuzn. 1870. 1. —
 3422 **Focke**, ein neues Infusorium (Bacillus.) M. 2 Taf. (A.) 1. 20.
 3423 **Fresenius**, üb. einige Diatomaceen. M. Taf. gr. 4. (A.) 1. 40.
 3424 **Gaillon**, B., s. les limites qui séparent le règne végétal du règne animal. Boulogne 1833. 1. 20.
 3425 **Grunow**, d. österreich. Diatomaceen nebst Anschluss einiger neuen Arten u. and. Lokalitäten u. e. krit. Uebers. d. bekannten Gattungen u. Arten. 2 The. m. 7 Tfn. 1862. (S.-A.) 8. —
 3426 — üb. neue u. ungenügend gekannte Algen. 1. Folge. Diatomaceen, Fam. Naviculaceen. M. 5 Taf. 1860. (A.) 3. 80.

- 3427 **Grunow**, üb. einige neue u. ungenüg. bek. Arten u. Gattgn. v. Diatomaceen. Mit 2 Taf. 1863. (A.) 2. —
- 3428 — üb. d. Süßwasser-Diatomac. u. Desmidiaceen d. Insel Banca. M. 2 Taf. gr. 4. 2. —
- 3429 **Heer**, O., üb. d. obersten Grenzen d. thier. u. pflanzl. Lebens in d. Schweizer Alpen. M. Taf. Zür. 1845. 4. 1. 20.
- 3430 **Janisch**, Diatomaceen d. Guanos v. verschied. Fundorten. M. 5 Taf. Bresl. 1862. gr. 8. (S.-A.) 3. —
- 3431 **Kützing**, F. T., die kieselschaligen Bacillarien od. Diatomeen. M. 30 Tfn. Nordhausen 1844. 4. (45. —) Pp. 24. —
- 3432 **Lagerstedt**, saltvattens-Diatomaceer från Bohuslän. M. 1 Taf. Stockh. 1876. 2. 40.
- 3433 — sötvattens-Diatomaceer från Spetsbergen och Beeren-Eiland. M. 2 Taf. Stockh. 1873. 3. —
- 3434 **Lundell**, de Desmidiaceis quae in Suecia inventae sunt observatt. crit. C. 5 tabb. Ups. 1871. 4. (S.-A.) 7. —
- 3435 **Morren**, C. F. A., hist. du genre nouv. de la tribu des confervées, nommé Aphanizomène. Av. pl. col. Brux. 1838. 4. 1. 20.
- 3435a — s. les vibrions lamellinaires. Av. pl. Gand 1830. 1. 20.
- 3436 — A. et C., recherches s. la rubéfaction des eaux et leur oxygénation par les animalcules et les algues. Av. 7 pl. col. Brux. 1841. gr. 4. Hlwd. 6. 80.
- 3437 **Müller**, üb. d. feineren Bau d. Zellwand d. Bacillariaceen, insbes. d. Triceratium favus Ehrbg. u. d. Pleurosigmen. M. Taf. Berl. 1871. (S.-A.) 1. 40.
- 3438 **Nägeli**, C., Gattungen einzelliger Algen, physiol. u. systemat. bearb. Mit 8 col. Taf. Zür. 1849. 4. (13. 50.) Hfz. 9. 80.
- 3439 **Nordstedt**, Demidiaceae in insulis Spetsbergen et Beeren Eiland coll. C. 2 tabb. Holm. 1872. (S.-A.) 1. 80.
- 3440 — Desmidiaceae Brasiliae centr. C. 3 tabb. Havn. 1869. (S.-A.) 2. 40.
- 3441 — Demidiaceae arctoeae. C. 3 tabb. Holm. 1875. (S.-A.) 2. 40.
- 3442 — bidrag till kändedom om sydligare Norges Desmidiéer och en ny art af Spirogyra. M. 2 Taf. Lund 1873. 4. 3. 60.
- 3443 — et **Wittrock**, Desmidiaceae et Oedogoniae in Italia et Tyrolia coll. C. 2 tabb. Holm. 1876. (S.-A.) 1. 80.
- 3444 **Nylander**, Diatomaceis Fenniae fossil. addit. Helsingf. 1861. — 80.
- 3445 **Pfützer**, Untersuch. üb. Bau u. Entwickl. d. Bacillariaceen (Diatomaceen). Mit 6 Farbendrucktaf. Bonn 1861. (7. —) Hfz. 5. 20.
- 3446 **Pritchard**, A., a history of Infusoria, includ. the Desmidiaceae and Diatomaceae, british and foreign. 4. edit. W. 40 col. pl. Lond. 1861. Lwd. Vergriffen. 96. —
- 3447 **Rabenhorst**, d. Süßwasser-Diatomaceen (Bacillarien). M. 10 Taf. Lpz. 1853. gr. 4. (6. —) 4. —
- 3448 — Beiträge z. näheren Kenntn. u. Verbreitg. d. Algen. Heft 1 m. 7 Taf. Lpz. 1863. gr. 4. 3. —
- 3449 **Ralfs**, J., the british Desmidiaceae. W. 35 col. pl. Lond. 1848. roy. 8. Lwd. Vergriffen. 84. —
- 3450 — remarks on Dickieia. W. pl. (A.) — 80.
- 3451 **Rindfleisch**, Untersuchn. über niedere Organismen (Bacterien etc.). M. 2 Tfn. 1871. (S.-A.) 1. 40.
- 3452 **Schultze**, M., d. Structur d. Diatomeenschale. M. Taf. Bonn 1863. (S.-A.) 1. 40.
- 3453 — innere Bewegungserscheinungen bei Diatomeen d. Nordsee. M. Taf. (S.-A.) 1. —
- 3454 **Schumann**, preuss. Diatomaceen. 3. Nachtr. m. Taf. 4. (A.) 1. —
- 3455 — d. Diatomeen d. hohen Tatra. M. 4 Taf. Wien 1867. (S.-A.) 2. —
- 3456 — Beitr. z. Naturgesch. d. Diatomeen. 1869. (S.-A.) — 80.
- 3457 **Smith**, W., synopsis of the british Diatomaceae, with remarks on their structure, functions and distribution. 2 vols. With 69 plates, partly col. Lond. 1856. Imp. 8. Lwd. 78. —
- 3458 **Unger**, F., mikroskop. Untersuchg. d. atmosphär. Staubes v. Gratz. M. 5 Taf. 1849. (S.-A.) Vergriffen. 2. 60.
- 3459 — d. Pflanze im Momente d. Thierwerdung. M. col. Taf. Wien 1843. 2. 20.

- 3460 **Vaucher**, hist. des conferves d'eau douce. Av. 17 pl. Gen. 1803. 4. Pp. 5. 80.
 3460a **Warming**, om nogle ved Danmarks kyster levende Bakterier. M. 4 col. Taf. Kjöb. 1876. (S.-A.) Mit franz. Uebersetzung. 3. 60.
 3461 **Weiss**, A., zum Baue u. d. Natur d. Diatomaceen. M. 2 Taf. Wien 1871. (S.-A.) 1. 80.

Pflanzengeographie. — Floren.

- 3462 **Allioni**, flora Pedemontana. 3 voll. c. 92 tabb. aen. Ang. Taur. 1785. fol. Pp. 18. —
 3463 **Alpini**, Pr., rer. Aegypt. libb. C. 25 tabb. aen. L. Bat. 1734. — Ejusd. de plantis Aegypti lib. c. observatt. et not. Veslingii. C. 72 tabb. aen. Ib. eod. — Ejusd. medicina Aegyptior. Acc. lib. de Balsamo et Rhapontico ut et Bontii medicina Indor. 2 voll. C. tabb. aen. Ibid. 1745. 4. Pgt. 6. —
 3464 — de plantis Aegypti lib. C. observatt. et not. Veslingii. C. mult. fig. ligno inc. Pat. 1640. 4. Pgt. Etw. stockfl. 1. 80.
 3465 **Alsinger**, flora Jadrensis (Zara in Dalmatien). Jaderae 1832. 1. 80.
 3466 **Ammann**, stirpium rarior. in imp. Rutheno sponte proven. icones. C. 35 tabb. aen. 4. Pp. 3. —
 3467 **Andersson**, aperçu de la végétation et des plantes cultivées de la Suède. Av. 1 carte. Stockh. 1868. Imp. 8. 3. —
 3468 — om Galapagos-Öarnes vegetation. — Enumeratio plantarum in insulis Galapagensibus hucusq. observ. Stockh. 1854. 3. —
 3469 — om Galapagos-Öarnes vegetation. — Enumer. plantar. in insulis Galapagensibus hucusq. observatarum. (Kongl. Svenska Fregatten Eugenie's resa omkring Jorden, 1851—53: Botanik.) M. 16 Taf. Stockh. 1857—61. 4. Hfz. 14. —
 3470 **Andrée**, J., Flora d. Umgeb. v. Münder. 1874. (A.) 1. 40.
 3471 **Annenkow**, observations s. les plantes indig. des environs de Moscou faites pend. les ann. 1845—47. (A.) 1. —
 3472 **Areschoug**, bidrag till d. Skandinaviska vegetationens historia. M. 2 Ktn. Lund 1867. 4. 4. 40.
 3473 **Ascherson**, P., Ber. üb. d. Ergebnisse der neueren botan. Reisen (in Afrika u. Asien). Berl. 1871. (A.) — 80.
 3474 — Flora d. Prov. Brandenburg, der Altmark u. des Herzogth. Magdeburg. 3 Abthlg. M. Holzschn. Berl. 1859—64. (12. —) Hfz. Hlwd. u. Pp. (1550 Seiten.) 9. —
 3475 — dass., ohne Abthlg. 2 u. 3. (d. h. ohne die Specialfloren v. Berlin und Magdeburg.) Berl. 1864. (9. —) In 2 Hlwdbdn. (1200 Seiten.) 6. 80.
 3476 — studior. phytographicor. de Marchia Brandenburg. spec. Hal. 1855. 1. —
 3477 — ejusd. lib. alt. edit. emend. (S.-A.) 67 pag. 1. 60.
 3478 — d. verwild. Pflanzen d. Mark. — Beitr. z. Flora d. nordöstl. Deutschl. 2 The. (A.) 1. 20.
 3479 — d. geogr. Verbreitg. d. Seegräser. M. col. Taf. Gotha 1871. 4. (A.) — 80.
 3480 **Babington**, Ch. C., manual of British botany. Lond. 1843. Lwd. 2. —
 3481 — the same. 6. ed. Lond. 1867. Lwd. 5. —
 3482 — the same. 7. ed. Lond. 1874. Lwd. 8. —
 3483 **Baer**, K. E. v., üb. Flisse u. der. Wirkungen. Petersb. 1873. (A.) 1. —
 3484 **Barentin**, d. Vegetation in d. Mark Brandenburg. Berl. 1840. 4. 1. —
 3485 **Barker-Webb**, iter hispaniense or a synopsis of plants collected in the southern prov. of Spain and in Portugal. Par. 1838. 2. 20.
 3486 **Baumgardt**, E., Flora d. Mittelmark, besond. v. Berlin u. Potsdam. M. col. Karte. Berl. 1856. 12. Lwd. 1. 60.
 3487 **Baumgarten**, flora Lipsiensis sistens plantas in agris circuli Lipsici. C. 4 tabb. Lips. 1790. Hfz. 1. 80.
 3488 **Becker**, Joh., Flora d. Geg. um Frankf. a. M. 2 Bde. (Phanerog. u. Cryptog.) Frkft. 1828. (23. —) Pp. 5. —
 3489 — botan. Wandern. durch d. Sümpfe u. Torfmoose d. niederrhein. Ebene. M. Nachtr. v. Ascherson. (A.) 1. —

- 3490 **Beddome**, R. H., icones plantar. Indiae Orient. or plates and descript. of new and rare plants chiefly from South-India. Parts 1—4 with 80 plates. Madras 1868—69. gr. 4. 12. —
- 3491 **Beilschmied**, Pflanzengeographie nach A. v. Humboldt. M. Kpfr. Bresl. 1831. Pp. 1. 80.
- 3492 **Beiträge** z. Flora v. Meklenburg. (A.) Aus d. Meklenburg. Archiv. 1873. (63 Seiten.) 1. —
- 3493 — z. Pflanzenkde. d. Russischen Reiches, hrsg. v. d. kais. Akad. d. Wissensch. I—VII. Lfg. (I, V—VII verfasst v. C. A. Meyer, II—IV von F. J. Ruprecht.) M. 7 Taf. Petersb. 1844—50. Pp. Jede Liefg. enth. d. Flora e. bestimmten Bezirkes abgeschlossen. 10. —
- 3494 **Beketoff**, de l'influence du climat s. la croissance de quelq. arbres résineux. Av. carte. Cherb. 1870. (S.-A.) 1. 80.
- 3496 **Bentham**, G., handbook of the the British flora. Lond. 1858. (12 sh.) Lwd. 8. —
- 3497 — plantas Hartwegianas imprimis mexicanas adj. nonnull. Grahamianis. Lond. 1839—42. (112 pag.) 2. —
- 3498 — and F. **Mueller**, flora Australiensis; a description of the plants of the Australian territory. 6 vols. Lond. 1863—73. gr. 8. Lwd. (6 £) 85. —
- 3499 **Berdau**, flora Cracoviensis s. enum. plantar. in magno ducatu Cracov. et adjacentibus regionibus. C. tabb. color. Cracov. 1859. Lwd. 4. 60.
- 3500 **Berger**, E., catalogus herbarii od. Aufzählg. d. phan. u. crypt. Gewächse Deutschl. 1. Thl. (Phan.) Würzb. 1841. — 80.
- 3501 **Bergius**, descript. plantar. ex Cap. Bonae Spei. C. tabb. aen. Stockh. 1767. 2. 40.
- 3502 **Bericht** üb. d. Versammlgn. v. Freunden d. Flora Preussens 1862—65. 67. 68. 70—75. 12 Thle. 4. Enthält werthvolle Beiträge f. d. Flora v. Ost- u. West-Preussen. 6. —
- 3503 **Bernardi**, A. B., Sicularum plantarum centuria I. II. C. 13 tabb. aen. Parnormi 1806—7. 4. 6. —
- 3504 **Bertoloni**, manipolo sec. di piante della Liguria. C. 6 tav. 1852. 4. (A.) 3. —
- 3505 — descript. de Zafferani italiane. Bol. 1826. — **Moretti**, de quibusd. plantis Italiae. Decas 2—4. — **Portenschlag**, enumeratio plantar. in Dalmatia lectar. C. 12 tabulae aere inc. 4. cart. 3. —
- 3506 **Bischoff**, Beiträge z. Flora Deutschlands u. d. Schweiz. I. Cichorieen. Heidelb. 1851. (6. —) 2. 80.
- 3507 **Blaese**, G., d. natürl. Fam. d. wildwachs. Phanerogamen Kur-, Liv- und Ehstl. Mitau 1861. — 80.
- 3508 **Blanco**, F. M., Flora de Filipinas segun el sistema sexual de Linneo. Manila 1837. (965 Seiten.) Pgt. Beigelegt: **Blanco**, Flora der Philippinen, übers. u. krit. erläüt. v. Hasskarl (nur die ersten beiden Linné'schen Klassen erschienen.) 5. —
- 3509 **Bluff et Fingerhuth**, compend. florum German. Ed. alt. 4 tom. in 5 part. Norimb. 1831—38. Lwd. 5. —
- 3510 **Blume**, C. L., flora Javae nec non insularum adjacentium, adjutore J. B. Fischer. 3 voll. c. permult. (236) tabb. aen. color. Brux. 1828—40. gr. fol. (570. —) 150. —
- 3511 — Rumphia, s. comment. botanicae imprimis de plantis Indiae Oriental., cum penitus incogn., tum quae in libris Rheedii, Rumphii, Roxburghii, Wallichii aliorumque recensentur. 4 voll. c. permult. pulcherr. tabb. col. Lugd. Bat. 1836—48. gr. fol. (570. —) 120. —
- 3512 — enumeratio plantarum Javae et insularum adjacentium. 2 fascic. Edit. nov. Hagae 1830. Hfz. 3. —
- 3513 — et C. G. **Nees ab Esenbeck**, pugillus plantar. javanicarum e cryptogamicar. var. ordd. sel. C. 5 tabb. pict. 4. (A.) 1. 20.
- 3514 **Blytt**, Christiania Omegns phanerogamer og bregner (filices). Christ. 1870. (S.-A.) 2. 20.
- 3515 — om vegetationsforholdene ved Sognefjorden. M. Kte. Christ. 1869. 3. 60.
- 3516 — bidr. til kundskaben om vegetationen paa Nowaja Semlja etc. 1872. (S.-A.) 1. —

- 3517 **Blytt**, essay on the immigration of the Norwegian flora during alternating rainy and dry periods. W. a map. Christiania 1876. Imp. 8. 3. —
- 3518 **Boccone**, S., museo di piante rare della Sicilia, Malta, Corsica, Italia, Piemonte, Germania. C. molte tavole in rame. Venet. 1697. — Museo di fisica di esperienza variato e decorato di osservazioni naturali, note etc. Ivi, il med. 2 vol. 4. cart. (Ein Bl. wenig beschädigt.) 10. —
- 3519 **Böhmer**, flora Lipsiensis indigena. Lps. 1750. Pp. — 80.
- 3520 **Bogenhard**, C., Taschenb. d. Flora v. Jena (Phanerog. u. Cryptog.) Leipz. 1850. (6. 75.) Hlwd. 2. 40.
- 3521 **Boissier**, E., flora orientalis s. enumeratio plantarum in Oriente a Graecia et Aegypto ad Indiae fines hucusque observatarum. Vol. I—IV. 1. Basileae 1867—75. gr. 8. I—III. Hfz., IV. 1 br. (3500 Seiten.) 58. —
- 3522 — diagnoses plantarum orientalium novarum additis nonnullis Europaeis et Boreali-Africanis. Vol. III. Neoc. 1854—59. Hfz. 12. —
- 3523 — idem liber, fasc. 12 et 13. Neoc. 1853—54. 4. —
- 3524 — u. F. **Buhse**, Aufzählg. d. auf e. Reise durch Transkaukasien u. Persien gesamm. Pflanzen. M. 1 Karte u. 10 Kpfrtfn. Moskau 1860. gr. 4. Hfz. 10. —
- 3525 **Boll**, E., Flora v. Mecklenburg. Neubrand. 1860. (4. 50.) 3. —
- 3526 **Bolle**, addenda ad floram Atlantidis praecip. insular. Canariensium Gorgadumque. 1859—61. 4. (A.) 1. 80.
- 3527 — de vegetatione Alpina in Germania extra Alpes obvia. Berol. 1846. — 80.
- 3528 **Bongard**, plantae IV Brasil. novae. C. 4 tabb. 1836. 4. (A.) 1. —
- 3529 **Bonpland**, A., et A. **de Humboldt**, nova genera et species plantar. quas in peregrin. ad plagam aequin. orbis novi collegerunt, descrips., part. adumbr. Ex schedis autogr. A. Bonpland in ord. dig. C. S. Kunth. Vol. I. (cont. Filices et alia.) C. 96 tabb. Lut. Par. 1796. Imp. 4. Hfz. 15. —
- 3530 — Ejusd. lib. Vol. I—V. fasc. 1. 2. C. 462 tabb. aen. Par. 1797—1821. Imp. 4. 40. —
- 3531 **Borbás**, symbolae ad Caryophylleas et Melanthaceas florum Croat. Zagreb. 1876. — 80.
- 3532 **Borchmann**, Holstein. Flora. Phanerogamen. Kiel 1856. 12. Pp. 1. 80.
- 3533 **Boreau**, A., flore du centre de la France et du bassin de la Loire. 3. édit. 2 vols. Paris 1857. Hfz. 12. —
- 3534 **Botta**, P. E., notice s. un voyage dans l'Arabie heureuse. Par. 1839. gr. 4. (A.) 1. 20.
- 3535 **Brandt**, Flora Berolinensis. Berol. 1825. 12. (5. —) Hfz. 1. 20.
- 3536 **Braun**, A., Bemerkgn. üb. d. Flora v. Abyssinien. M. 2 Taf. 1841. (A.) 1. —
- 3537 — Beitr. z. Kenntn. d. abyss. Kulturpflanzen. 1848. (A.) — 80.
- 3538 **Brenner**, bidr. t. kännedom af Fenska vikens öve vegetation (Flora insular. sin. Fenn.) Helsingf. 1871. (A.) 1. 40.
- 3539 **Brongniart** et **Gris**, fragments d'une flore de la Nouv.-Calédonie ou observ. s. div. plantes nouv. ou peu connues. I. Par. 1864. (S.-A.) 2. 20.
- 3540 — descr. de qq. plantes remarq. de la Nouv.-Calédonie. Av. 15 pl. 1866. gr. 4. (A.) 18. —
- 3541 **Brotherius**, anteckn. till norra Tavastlands flora. Helsingf. 1871. 1. 20.
- 3542 **Brügger**, z. Flora Tyrols. 1860. (A.) 2. 20.
- 3543 **Buchenau**, Bemerkgn. üb. d. Flora d. ostfries. Inseln namentl. d. Insel Borkum. — Weitere Beitr. z. Flora d. ostfries. Inseln. 1870—74. (A.) 1. 80.
- 3544 — Arngast u. d. Oberahmschen Felder. — Flora v. Rehburg. — Flora d. Maulwurfshaufen. 1873—76. (A.) 1. 40.
- 3545 — Nachtr. u. Berichtigungen zur Flora Bremens. Br. 1866. 1. —
- 3546 — Botanik d. 2. deutschen Nordpol-Expedition. M. Taf. 1872. gr. 8. 3. 60.
- 3547 **Bunbury**, on the vegetation of Buenos Ayres and the neighbouring districts. 1853. 4. (A.) 1. 20.
- 3548 **Bunge**, A., Beitr. z. Kenntn. d. Flor Russlands u. d. Steppen Central-Asiens. Petersb. 1853. 4. Pp. 10. 40.
- 3549 **Burmans**, J., rarior. africanarum plantar. decades X. C. 100 tabb. aen. Amst. 1737—39. gr. 4. Hfz. Selten u. geschätzt. 9. —

- 3550 **Burmam**, J., Thesaurus Zeylanicus exhib. plantas in insula Zeylana nascentes. C. 110 tabb. aen. Amst. 1737. 4. Ldr. 7. —
- 3551 — N. L., flora indica cui acced. series Zoophytor. indicor. nec non prodr. florae capensis. C. 67 tabb. aen. L. Bat. 1768. 4. Hfz. 6. —
- 3552 **Caruel**, cambiamenti avven. nella flora della Toscana. Mil. 1867. 1. 60.
- 3553 — Polygalacearum, Juncearum, Valerianacear. italicar. conspectus. Flor. 1869. 1. 20.
- 3554 **Casaretto**, novar. stirpium Brasil. decad. X. Gen. 1842. 5. —
- 3555 **Caspar**, R., üb. d. Flora v. Preussen. Königsb. 1863. (S.-A.) 1. 40.
- 3556 **Cassebeer** u. **Theobald**, Flora d. Wetterau. I. (einz.) Abthlg.: Phanerogamie. Hanau 1849. Hlwd. (CXII u. 266 Seiten.) 2. —
- 3557 **Catalogus** plantarum Hispanicarum in provincia Giennensis a. 1849 ab A. Blanco lectar. curant. Barker-Webb et Th. de Heldreich. Par. 1850. Lithographie auf 6 Bogen gr. fol. 3. 60.
- 3558 **Cesati**, elenco delle piante raccolte al excursiono sul gruppo delle Majella e del Morrone. Tor. 1873. (S.-A.) 1. 80.
- 3559 — piante della Majella, del Morrone e delle loro adiacenze. Nap. 1872. 1. —
- 3560 — elenco system. di alcune piante dei luoghi di Terra santa. Vercelli 1866. 4. 1. —
- 3561 — d. Pflanzenw. im Geb. zw. d. Tessin, d. Po, d. Sesia u. d. Alpen. M. 2 col. Taf. Halle 1863. (S.-A.) 2. —
- 3562 — illustr. di alcune piante racc. da P. Strobel sul versante orient. delle Ande Chilene. C. 3 tav. Nap. 1871. gr. 4. 3. 60.
- 3563 **Chapman**, A. W., flora of the southern Unit. States. (With descr. of the Ferns by D. C. Eaton). N.-York 1860. Lwd. 660 pp. 18. —
- 3564 **Choisy**, plantae Javanicae nec non ex insulis et etiam e Japonia quaed. oriumdae. Gen. 1858. 1. 20.
- 3565 **Christ**, pflanzengeogr. Notizen üb. Wallis. 1857. (A.) — 80.
- 3566 **Clementi**, Jos., sertulum orientale seu recensio plantarum in Olympo Bithynico, in agro Byzant. et Hellen. etc. annis 1849—50 collectar. C. 8 tabb. inc. Taur. 1855. 4. (9. 60.) 3. 60.
- 3567 **Coates**, **Osborne** and **Ashley**, on vegetable products indigenous to the Colony of Victoria. Melbourne 1862. 2. —
- 3568 **Cosson**, consid. génér. s. le Sahara Algér. et ses cultures. Par. 1859. (S.-A.) — 80.
- 3569 — et **Durieu**, notes s. quelques plantes nouv. d'Algerie. No. 1—11. Av. pl. Par. 1854—62. (S.-A.) 5. —
- 3570 — et **Germain**, suppl. au catal. rais. des plantes vascul. des environs de Paris. Par. 1843. 1. 80.
- 3571 — — synopsis analyt. de la flore des environs de Paris. 2. éd. Par. 1859. 12. Hfz. 6. —
- 3572 — — atlas de la flore des environs de Paris. 42 pl. av. 500 fig. et un texte explic. Par. 1845. cart. 6. —
- 3573 — — flore des environs de Paris. 2. éd. Av. carte. Par. 1861. (15 fr.) Hfz. 9. 40.
- 3574 — et **Kralik**, sertulum Tunetanum. Notes s. quelq. plantes rares et nouv. rec. en 1854 dans le sud de la prov. de Tunis. Par. 1857. (S.-A.) 1. 80.
- 3575 **Crantz**, H. J. N., stirpes Austriae. 2 voll. c. mult. tabb. aen. Vindob. 1769. 4. 4. 40.
- 3576 **Crepin**, 5 différ. mémoires s. la flore de la Belgique. 1862—63. (S.-A.) 3. —
- 3577 — l'Ardenne sous le rapport de sa végétation. Brux. 1863. 2. —
- 3578 — notes s. quelq. plantes rares et crit. de la Belgique. 5 fascicules. av. 6 pl. Brux. 1859—65. 10. —
- 3579 **Decaisne**, J., herbarii Timorensis descriptio. Cum 6 tabb. aen. (tab. 3. deest). Paris. 1835. 4. (S.-A.) — b) **Seubert**, Flora Azorica, ex schedis Hochstetteri elabor. C. 15 tabb. aen. Bonnae 1844. 4. Pp. 12. —
- 3580 **De Candolle**, A. P. de, botanicon gallicum, s. synopsis plantar. in flora gallica descript. Ed. 2. cur. J. E. Duby. 2 voll. Par. 1828—30. gr. 8. Hfz. 7. 60.
- 3581 — A., constitution de groupes physiol. applicables à la géogr. botan. anc. et mod. Paris 1874. (S.-A.) 1. —
- 3582 — géographie botanique raisonnée ou expos. des faits principaux et des lois

- concern. la distribution géograph. des plantes de l'époque actuelle. 2 vols. av. cartes. Par. 1855. Pp. Vergriffen. 30. —
- 3583 **De Candolle, A.**, s. l'origine des *Datura stram.* et espèces voisines. 1854. — Des caractères qui distinguent la végétation d'une contrée. — S. les causes de l'inégale distrib. des plantes rares dans la chaîne des Alpes. Flor. 1875. (A.) 1. 40.
- 3584 **Des Etangs**, s. quelq. plantes dans le depart. de l'Aube. Troyes 1841. (S.-A.) — 80.
- 3585 **Des Moulins**, état de la végétation s. le Pic du Midi de Bigor. Bord. 1844. 2. 20.
- 3586 — *Erythraea* et *Cyclamen* de la Gironde. Bord. 1851. 1. 40.
- 3587 — et **Durieu de Maisonneuve**, catalogue rais. des plantes phanérog. du départ. de la Dordogne. Av. supplém. I et II. Bord. 1840—49. Hlwd. 5. —
- 3588 — et **Lespinasse**, plantes rares de la Gironde. Bord. 1863. — 80.
- 3589 **Desvaux**, observ. s. les plantes des environs d'Angers. Ang. 1818. 1. 80.
- 3590 **Detharding, G. G.**, conspectus florae Megalopolitanae phanerog. C. 2 tabb. Rost. 1828. cart. 1. —
- 3591 **Dierbach, J. H.**, flora Heidelbergensis. 2 pts. c. mappa geogr. Heidelb. 1819 —20. (6. 75.) 1. 1—
- 3592 **Diercke u. Bushe**, Phanerogamen d. Umgeg. v. Riga. 1870. 4. (A) 2. —
- 3593 **Dietrich, A.**, flora Marchica, od. Besch. der in d. Mark Brandenburg wildwachs. Pflanzen. Berl. 1841. (7. 50.) Hfz. 1. 60.
- 3594 **Dillenius**, catal. plantar. circa Gissam nasc., c. append. C. 16 tabb. aen. Francof. 1719. — b) **Vaillant**, botanicon Parisiense. Lugd. B. 1723. — c) **Townsend**, der vollkomm. Saamenhändler. Lond. 1727. Pgt. 2. —
- 3595 **Döll, J. Ch.**, Flora d. Grossherz. Baden. 3 Bde. Carlsr. 1857—62. (14. 40.) Hfz. 8. —
- 3596 — Beiträge z. Flora Badens. 6 Thle. Mannh. 1858—68. (A.) 2. 40.
- 3597 — Rheinische Flora v. Bodensee bis zur Mosel u. Lahn. Frankf. 1843. Hfz. Mit Recension v. Kirschleger. Prof. A. Braun's Handexemplar, mit Schreibpapier durchschossen, u. voller Nachträge u. Correctionen von seiner Hand. 8. —
- 3598 **Dosch, L.**, u. **J. Scriba**, Flora d. Blüten- u. höheren Sporen-Pflanzen des Grossherz. Hessen. Darmst. 1873. (4. 50.) Hfz. 3. 40.
- 3599 **Drege**, 2 pflanzengeogr. Documente. 1843. (S.-A.) 3. 60.
- 3600 **Drouet**, catalogue da la flore des îles Açores. Par. 1866. 3. —
- 3601 — d. Anwendg. physiol. Gesetze z. Erklärg. d. Vegetationslinien. Gött. 1876. — 80.
- 3602 **Düben et Jhrmann**, conspectus veget. Scaniae. Lund. 1835. — 80.
- 3603 **Durand et Hilgard**, plantae Heermannianae, new plants coll. in California. gr. 4. (A.) — 80.
- 3604 **Durieu de Maisonneuve**, notes s. quelq. plantes de la flore de la Gironde et descr. d'une espèce nouv. d'*Avena*. Bord. 1854. (S.-A.) 1. 60.
- 3605 **Emerson, G. B.**, report on the trees and shrubs growing naturally in the forests of Massachusetts. With 17 plates. Boston 1846. 8. —
- 3606 **Emmrich**, Vegetationsverhältnisse in Meiningen. 4. — 80.
- 3607 **Emmert u. v. Segnitz**, Flora v. Schweinfurt. Schweinf. 1852. Pp. 1. 80.
- 3608 **Endlicher**, prodr. florae Norfolkicae; catal. stirpium a Bauer coll. Vind. 1833. 1. 40.
- 3609 — flora Posoniensis, exhib. plantas circa Posonium sponte crescentes aut freq. cultas. C. tab. col. Poson. 1830. Pp. 4. —
- 3610 **Ettingshausen**, genet. Gliederg. d. Flora Australiens. Wien 1875. gr. 4. 2. 20.
- 3611 **Farkas-Vukotinic**, die Plitvica-Seen u. d. Lika u. Krbava-Thal in Croatien. 2 Abhdlgn. Wien 1857. 59. (S.-A.) — 80.
- 3612 **Fenzl**, diagnoses plantarum orientalium et observationes botanicae. Par. 1860. (S.-A.) 2. —
- 3613 **Fischer-Ooster**, üb. Vegetationszonen u. Temperaturverhältn. in d. Alpen. Bern 1848. (S.-A.) — 80.
- 3614 **Fleischmann**, Uebers. d. Flora Krains. Laib. 1844. 3. 60.
- 3615 **Flora abyssinica**. 7 Abhandlungen v. Braun (hdschr. Verzeichniss), Maximo-

- wiez, Schultz Bip., Schweinfurth, Steudel u. A. Beigelegt sind noch 21
Schriften u. Aufsätze (meist Zeitungsausschnitte) über neuere wissenschaftl.
Forschungsreisen nach Abyssinien. 4. —
- 3616 **Flora Africae.** 20 Abhandlungen v. Ascherson, Cosson, Ettingshausen, J. D.
Hooker, Martius, Parlatore, Vatke, Schweinfurth u. A. 4. u. 8. 8. —
- 3617 — **alpina helvetica, carniol., transsilvanica** etc. 19 Schriften v. Ascherson,
Heufler, Kerner, Kotschy, Kuhn, Schur, Sternberg, Wartmann u. A. 4. u. 8.
8. —
- 3618 — **americana.** 17 Abhandlungen v. Buchenau, A. Gray, Griesebach, Karsten,
Martius, Miquel, Schlechtendal, Triana, Wallis, Wittmack u. A. 4. 80.
- 3619 — **arctica, scandinavica, britannica.** 10 Abhandlgn. v. Baagöe, Balfour,
Lange, Lindblom, Norrlin, Watson u. A. 4. u. 8. 3. 60.
- 3620 — **Australiae.** 12 Abhandlgn. v. Ettingshausen, Kurtz, Ferd. v. Müller (7),
Neumayer u. A. 4. —
- 3621 — **v. Baden u. Württemberg.** 12 Abhandlgn. v. Christ, Döll, Griesselich, Perleb,
Schübler u. A. 3. 40.
- 3622 — **Berol.;** d. i. Abdr. d. Kräuter u. Blumen nach der besten Abzeichnung. d.
Natur. 3 Cent. M. 300 Taf. in Naturselfstdruck. Berl. 1758. fol. 5. 40.
- 3623 — **Bremensis.** Brem. 1855. — 80.
- 3624 — **gallica, belgica et Europae meridionalis.** 22 Abhandlungen v. Ascherson,
Billot, Bureau, Cesati, Cosson (5), Crepin, G. v. Martens, E. Morren, Oude-
mans, Timbal-Lagrange, etc. 7. —
- 3625 — **des Mittel- u. Niederrheins u. des Elsass.** 11 Abhandlungen v. Fockel,
Godron, Wirtgen u. A. 4. —
- 3626 — **von Oesterreich-Ungarn.** 12 Schriften v. Ascherson, Borbas, Fenzl, Kerner,
Unger u. A. 4. u. 8. 4. —
- 3627 — **des Königr. Preussen.** 37 Abhandlungen v. Ascherson, Braun (3 hdschr.
u. nicht im Druck erschienene Aufsätze), Caspary, Cohn, Engler, Hallier,
Hampe, Magnus, H. Müller, Sadebeck, Stenzel, Wirtgen u. A. 4. u. 8. 14. —
- 3628 **Florae Germaniae compendium.** Ti. I. II.: plantae phanerog. Ed. II. Cur.
Bluff, C. G. Nees ab Esenbeck et Schauer. Nürnberg. 1831—35. (18. —) Lwd.
3. —
- 3629 — **Japoniae, Indiae orient., Polynesiae,** 16 Abhandlgn. v. A. Gray, F. Kurtz,
S. Kurtz, Miquel, Scheffer, Thomson u. A. 5. —
- 3630 **Focke,** üb. d. Vegetation d. nordwestdeuts. Tieflandes. (A.) 1. —
- 3631 **Forskal,** flora aegyptiaco-arabica, ed. Niebuhr. C. tabula geogr. — **Ejusd.**
descriptiones animalium quas in itinere orientali observavit, ed. C. Niebuhr.
(Mappa deest.) 2 tomi in 1 vol. Hauniae 1775. 4. Hfz. 5. —
- 3632 **Forster, G.,** florulae insularum Australium prodrom. Gött. 1786. — 80.
- 3633 — **de plantis esculentis insular. oceani Austral.** Berol. 1786. — 80.
- 3634 — **et J. R.,** characteres generum plantarum quas in itinere ad insulas Maris
Australis colleg., descrips., delinear., ann. 1772—75. C. 75 tabb. aen. Lond.
1776. 4. (27. —) Hfz. 5. —
- 3635 — **Beschr. d. Gattungen v. Pflanzen auf einer Reise nach den Inseln d.**
Süd-See gef. A. d. Lat. M. 18 Kpfrtfln. Stuttg. 1779. 4. 2. —
- 3636 **Fournier,** s. la végét. des envir. de la Calle. (Algérie). 1862. (S.-A.) — 80.
- 3637 **Frank, J. C.,** Rastadts Flora. Heidelb. 1830. Pp. Mit zahlr. Zusätzen u. Ver-
besserger. v. Braun. 2. —
- 3638 **Fresenius,** Beiträge z. Flora v. Aegypten u. Arabien. M. 4 Taf. (wovon 1 fehlt).
4. (A.) 2. —
- 3639 — **Beitr. z. Flora v. Abyssinien.** 4 Abhdlgn. m. 5 Taf. 4. (A.) 5. —
- 3640 **Fries, E.,** summa vegetabilium Scandinaviae. 2 pts. Holm. 1846—49. Hlwd.
12. —
- 3641 **Fronius,** Flora v. Schässburg. Kronstadt 1858. 2. —
- 3642 **Fockel, L.,** Nassaus Flora. Phanerogamen. Mit 11 Taf. u. 1 geognost.
Karte. Wiesb. 1856. Hlwd. 2. 80.
- 3643 **Fürnrohr,** botan. Erinnerung. v. Wien. Regensb. 1856. (S.-A.) 1. 20.
- 3644 — **Koch, Herrich-Schäffer etc.,** naturhistor. Topographie v. Regensburg. 3 Thle.
(I: Klimatol. u. Geognosie, II: Flora, III: Fauna.) M. Portr. u. 3 Taf. Regensb.
1838—40. (12. —) Hlwd. 4. —

- 3645 **Gärtner, Meyer, u. Scherbius**, Flora d. Wetterau. 3 Bde. in 4 Thln. Frkft. 1799—1801. 4. —
- 3646 **Garcke, A.**, Flora v. Nord- u. Mittel-Deutschland. 1.—4. Aufl. Berlin 1849, 51, 54, 58. Lwd. à 1. —
- 3647 — dies., 5.—7. Aufl. Berlin 1860—65. 12. Lwd. à 1. 20.
- 3648 — dies., 8. A. Berl. 1867. Lwd. 1. 40.
- 3649 — dies., 9. Aufl. Berl. 1869. Lwd. 1. 60.
- 3650 — dies., 10. Aufl. Berl. 1871. Lwd. 1. 80.
- 3651 — dies., 11. Aufl. Berl. 1873. Lwd. 2. 20.
- 3652 — dies., 12. Aufl. Berl. 1875. Lwd. 2. 80.
- 3653 — Flora v. Halle. (Phanerog. u. Cryptog. 2 Bde. 1848—56. (12. —) Lwd. 3. 60.
- 3654 **Gay**, notice s. Ph. A. C. Endress (cont. une flore des Pyrénées). Par. 1832. 1. 20.
- 3655 **Gerhardt**, Flora v. Prenzlau. Prenzl. 1856. 4. 1. —
- 3656 **Gerndt**, plantae florae germ., sec. fines vertic. et horiz. dig. Vrat. 1866. — 80.
- 3657 **Gmelin, C. C.**, flora Badensis Alsatica et confinium regionum Cis- et Trans-rhenana. 3 voll. c. tabb. aen. Carlsr. 1805—8. Hfz. 3. —
- 3658 — idem liber. Acc. vol. IV. (ultimum): Supplementa et indices. C. 24 tabb. aen. Carlsr. 1806—26. (46. —) Hfz. Mit einigen Bleistiftnotizen von Prof. Braun. Beiliegend: **Griesselich**, Bey- und Nachträge zu Gm.'s Flora Badensis, und **Gmelin's** Vertheidigungsschrift gegen Griesselich. 6. 80.
- 3659 **Godet**, énumér. des plantes vascul. du Jura suisse et franç. Neuch. 1851. 2. 20.
- 3660 — flore du Jura ou descr. des végétaux vascul. qui croissent spontanément dans le Jura suisse et français. 2 vols. et supplém. Neuch. 1852—69. Hfz. 8. —
- 3661 **Godron, D. A.**, flore de Lorraine. 3 vols. Nancy 1843—44. (12 fr.) Hfz. 6. —
- 3662 — de la végétation du Kaiserstuhl. Nancy 1864. — 80.
- 3663 — s. les migrations des végétaux. Montpell. 1853. 4. (S.-A.) 1. 40.
- 3664 — observ. s. quelq. plantes Lorraines. Nancy 1845. (S.-A.) — 80.
- 3665 — florula Juvenalis ou énumér. des plantes étrang. qui croissent naturellement au port Juvenal. 2. éd. Nancy 1854. — **Cosson**, append. florulae Juvenalis. Par. 1860. (S.-A.) 4. —
- 3666 — ejusd. libri 1. edit. Monsp. 1853. 4. 2. —
- 3667 **Gray, A.**, notice of Hookers flora of New Zealand. 1854. (S.-A.) 1. —
- 3668 — manual of the botany of the northern Unit. States (the mosses and liverworts by W. S. Sullivan). 4. edit. W. 22 pl. N. York 1863. Lwd. 8. —
- 3669 — the same. 5. edit. W. 20 pl. N. York 1868. Lwd. 11. —
- 3670 — plantae Wrightianae Texanae-Neo-Mexicanae. Account of a collection of plants made by Ch. Wright in an expedition from Texas to New-Mexico, 1849. 2 parts w. 14 pl. Washington 1852. — b) **J. Torrey**, plantae Frémontianae; or descr. of plants coll. by J. C. Frémont in California. W. 10 pl. Wash. 1854. — c) **A. Gray**, plantae novae Thurberianae; new gen. and spec. of plants coll. by J. Thurber, chiefly in New Mexico and Sonora. Cambridge, Mass., 1854. gr. 4. Hfz. 20. —
- 3671 — statistics of the flora of the northern United States. 2 parts. Washington. 1856—57. gr. 8. (S.-A.) 2. 20.
- 3672 — notes on new plants from Texas by Buckley. 1862. (A.) — 80.
- 3673 — enumerat. of plants coll. by Parry on the Rocky Mont. in Colorado. 1863. (A.) 1. 40.
- 3674 — botan. memoirs. W. 2 pl. Bost. 1859. 4. (A.) 4. —
- 3675 — botan. contributions. 2 pts. w. 2 pl. 1876. (S.-A.) 3. —
- 3676 — plantae Fendlerianae Novi-Mexicanae; an account of a coll. of plants made in the vicinity of Santa Fé, by A. Fendler. Camb., Mass., 1848. gr. 4. (S.-A.) 116 pp. 3. —
- 3677 — plantae novae Thurberianae in New Mexico and Sonora. 1854. gr. 4. (A.) 1. 40.
- 3678 — and **J. Sprague**, genera florae Americae boreali-orient. illustrata. The genera of the plants of the United States illustr. by figures and analyses from nature. 2 vols. with 186 plates. New York 1848—49. Lex. 8. Lwd. 70. —
- 3679 **Grenier**, géogr. botan. du départ. du Doubs. Strasb. 1844. — 80.
- 3680 — catal. des plantes phanérog. du départ. du Doubs. Besanç. 1848. 1. 80.

- 3681 **Grenier**, florula Massiliensis advena. Suppl. à la florula exot. des environs de Marseille. Besançon. (S.-A.) 1. 20.
- 3682 — et **Godron**, flore de France. 3 vols. Besançon 1848—55. gr. 8. Hfz. 34. —
- 3683 **Griewank**, krit. Studien z. Flora Mecklenburgs. Rost. 1856. — 80.
- 3684 **Grindel**, botan. Taschenb. f. Liv-, Cur- u. Ehstland. M. col. Taf. Riga 1803. 1. 40.
- 3685 **Grisebach**, A., plantae Lorentzianae. Bearbeitg. der 1. u 2. Sammlg. argentin. Pflanzen d. Prof. Lorentz z. Cordoba. M. 2 Kpfrftln. Gött. 1874. 4. (S.-A.) Hlwd. 6. 60.
- 3686 — catalogus plantarum Cubensium. Lips. 1866. (8. —) Hlwd. 6. —
- 3687 — flora of the British West Indian Islands. Lond. 1864. In 2 Hfzbdn. 28. —
- 3688 — Pflanzengeographie u. Botanik. (A.) — 80.
- 3689 — Fortschritte in d. Geogr. d. Pflanzen. 1868. 70. 71. (A.) 1. 80.
- 3690 — plantae Wrightianae e Cuba orient. 2 pts. Camb. (Massach.) 1860. 62. gr. 4. (S.-A.) 4. —
- 3691 — geogr. Verbreitg. d. Pflanzen Westindiens. Gött. 1865. 4. 1. 80.
- 3692 — system. Bemerkgn. üb. d. beiden ersten Pflanzensamml. Philippi's u. Lechler's im südl. Chile u. an d. Maghellans-Strasse. M. Taf. Gött. 1854. 4. (S.-A.) 1. 80.
- 3693 — Erläut. ausgewählt. Pflanzen d. trop. Amerikas. Gött. 1860. 4. (S.-A.) 1. 40.
- 3694 — d. Vegetations-Gebiete d. Erde. M. Kte. 1866. 4. 1. —
- 3695 — system. Untersuchgn. üb. d. Vegetation d. Karaiben, insbes. d. Insel Guadeloupe. Gött. 1857. 4. (S.-A.) 2. —
- 3696 — spicilegium florum rumelicarum et bithynicarum, exh. synopsis plantarum quae 1839 legit. 2 voll. Brunsv. 1843. 44. (24. —) Hfz. 13. —
- 3697 — (botanische) Reise durch Rumelien u. nach Brussa, 1839. 2 Bde. M. 2 Taf. Gött. 1841. (11. 25.) Pp. 4. 60.
- 3698 — u. **Schenk**, Beitr. z. Systematik d. ungar. Flora. (A.) 1. 20.
- 3699 **Gronovius**, J. F., flora Virginica exhib. plantas quas J. Claytonus in Virginia crescentes observav., colleg. et obtulit. L. Bat. 1762. 4. Pp. 3. —
- 3701 **Gruener**, L., Flora Allentaekens u. des im Süden angrenz. Theiles v. Nord-Livl. Dorp. 1863. 4. (A.) 1. 80.
- 3702 **Guillemin**, **Perrottet** et **Richard**, florum Senegambiae tentamen s. historia plantarum in diversis Senegambiae regionibus a peregrinatoribus Perrottet et Leprieur detectarum. Vol. I (unicum). C. 72 tabb. aen. Paris. 1830—33. gr. 4. Hfz. 60. —
- 3703 **Gussone**, J., florum Siciliae synopsis. 2 tomi in 3 voll. Neap. 1842—44. Pp. Schönes Exemplar. 42. —
- 3704 **Hacquet**, plantae alpinae Carniolicae. C. 5 tabb. aen. fol. Vienn. 1782. 4. 2. 40.
- 3705 **Hägena**, Phanerog. Flora d. Herzogth. Oldenburg. Brem. 1869. 1. —
- 3706 **Hagenbach**, tent. florum Basileensis exhib. plantas phanerog. sponte nascentes sec. syst. sex. dig., adj. Bauhini synonym. 2 voll. C. tabb. color. Basil. 1821—34. (13. 50.) Pp. 5. 40.
- 3707 — idem lib. acc. suppl. C. effigie et 3 tabb. col. — Nachtrag z. Flora basileensis. Basil. 1821—46. 12. (16. 50.) Hfz., Nachtrag. (A.) cart. 7. —
- 3708 **Haller**, Alb. de, historia stirpium indigenarum Helvetiae inchoata. 3 tomi in 2 voll. Bernae 1768. fol. Hlbd. Unbeschn. 9. —
- 3709 — icones plantarum Helvetiae. C. 52 tabb. aen. Bernae 1795. fol. (30. —) 6. —
- 3710 — observat. botan. ex horto et agro Gotting. C. 9 tab. 1854. 4. (A.) 1. 20.
- 3711 **Hallier**, phanerogam. Flora Helgolands. 1864. 4. (S.-A.) — 80.
- 3712 — Nordseestudien. M. 27 Holzschn. u. 8 Taf. Hamb. 1863. (4. 50.) Hfz. 2. 20.
- 3713 **Hampe**, prodromus florum Hercyniae od. Verzeichn. d. im Harzgeb. wildwachs. Pflanzen. Halle 1836. — 4 Verzeichn. als Beitr. z. Kenntn. d. Fauna u. Flora d. Harzes. Nordh. 1842. 1. 20.
- 3714 **Hannon**, J. D., flore belge. 3 vols. Av. figg. Brux. s. d. 2. 40.
- 3715 **Hanstein**, H., Verbreitg. d. Pflanzen in ihr. Verhältn. z. Boden. (Zw. Rhein, Main u. Neckar.) Darmst. 1859. 1. 20.
- 3716 **Hartman**, C. J., handbok i Skandinavien's Flora, innefattande Sveriges och Norrrikes vextler, till och med mossorna. 4. uppl. M. 2 taflor. Stockh. 1843. — Dess. utkast till botanologien, eller vextläran i allmänhet. 4. uppl. Stockh. 1843. Pp. 4. —

- 3717 **Harvey**, W. H., the genera of South African plants. 2. ed. by J. D. Hooker. Cape Town 1868. gr. 8. Lwd. 18. —
- 3718 — and **Sonder**, flora Capensis: being a syst. description of the plants of the Cape Colony, Caffraria, and Port Natal. 3 vols. Dublin 1860—65. gr. 8. Lwd. 40. —
- 3719 **Hasskarl**, J. K., plantae javanicae rariores descriptae. Berol. 1848. (10. 50.) Hlwd. 3. —
- 3720 **Hegetschweiler**, J., Beiträge zu einer krit. Aufzähl. d. Schweizerpflanzen. M. Karte. Zür. 1831. Pp. 1. 80.
- 3721 **Heldmann**, C., Oberhessische Flora. Marb. 1837. Pp. 2. 20.
- 3722 **Hellbom**, Bericht v. e. botan. Reise in Herjedalen u. angrenz. Theilen Norwegens. Regensb. 1868. (S.-A.) 1. 20.
- 3723 **Heller**, Fr. X., flora Wirecburgensis. 2 voll. et suppl. Wirecb. 1810—15. (16. 50.) Pp. 2. 80.
- 3724 **Herbich**, stirpes rariores Bucovinae. Stanislawow 1853. 1. 40.
- 3725 **Herder**, Bemerkgn. üb. d. wichtigsten Bäume, Sträucher u. Stauden d. botan. Gartens in St. Petersburg u. d. Petersburger Flora, m. Rücks. auf ihre periodische Entwicklg. (A.) i 1. —
- 3726 **Hernandez**, Fr., nova plantarum, animalium et mineralium mexicanorum historia a Fr. Hernandez primum compilata, dein a Nardo Anton. Reccho in volumen digesta. C. figg. ligno inc. Romae 1651. fol. Pgt. Leicht wasserstreifig, aus dem Titel ein Name geschnitten; sonst sehr schönes und ganz vollständiges Exemplar dieses seltenen Werkes. (Vergl. Brunet, III, 119.) 70. —
- 3727 **Heufler**, Ursachen d. Pflanzenreichth. in Tyrol. Innsbr. 1842. — 80.
- 3728 **Heyer**, C., Phanerogamen-Flora v. Oberhessen, bes. v. Giessen. Hrgv. v. J. Rossmann. Giess. 1863. Hfz. (482 S.) 3. —
- 3729 **Hjelt**, försök att bestämma de af E. Tillandz i hans „catalogus plantar.“ upptagna vexter. — **Prytz**, florae fennicae breviar. Helsingf. 1869. 1. 60.
- 3730 **Hisinger**, flora Fagervikiensis eller öfversigt af de vid och omkring Fagervik växande Cotyledoneer och Filices. Helsingf. 1855. 4. (S.-A.) 1. 80.
- 3731 **Hochstetter**, nova genera plantar. Africae. Auschnitte a. d. Flora a. d. J. 1841—56. in 2 Thln. 3. 60.
- 3732 **Hoffmann**, H., Atlas z. Flora v. Hessen nach Koch u. Schnittspahn. 1. (einz.) Heft, m. 8 Taf.: Ranunculaceae, Berberid., Nymph., Papav., Fumar., Cruciferae. Darmst. 1850. gr. 4. 1. 20.
- 3733 — Untersuchgn. z. Klima u. Bodenkte. m. Berücks. auf d. Vegetation. M. Kte. 1865. 4. 4. 40.
- 3734 — Pflanzenverbreitung u. Pflanzenwanderung. Darmst. 1852. Pp. 1. 60.
- 3735 — Pflanzenarealstudien in d. Mittelrheingegenden. Schluss. M. 7 Ktn. Giess. 1868. (A.) 1. 20.
- 3736 **Hoffmeister**, **Klotzsch** u. **Garcke**, die botan. Ergebnisse d. Reise d. Prinzen Waldemar v. Preussen 1845. 46. Auf Ceylon, d. Himalaya u. an d. Grenz. v. Tibet gesamm. Pflanzen. M. 100 Taf. Berl. 1862. fol. (60. —) 16. —
- 3737 **Höfle**, M. A., d. Flora d. Bodenseegegend. Erl. 1850. Hfz. 1. 40.
- 3738 **Hooker**, W. J., Niger Flora; or, an enumerat. of the plants of western trop. Africa, coll. by Th. Vogel. W. 52 pl. and a map. Lond. 1849. Lwd. 6. —
- 3739 — J. D., the flora of British India. Part. 1—4 or vol. I—II. 1. (all published, cont. Ranunculaceae to Sapindaceae, and Anacardiaceae, Connaraceae, Leguminosae.) London 1875—77. (2 £ 2 s. 6 d.) I. Hfz., II. 1. br. 27. —
- 3740 — on the climate and vegetation of the temperate and cold regions of East Nepal and the Sikkim Himalaya mountains. (S.-A.) 1. 80.
- 3741 — notes chiefly botan., made during an excursion from Darjiling to Tonglo, a lofty mountain on the confines of Sikkim and Nepal. — On the climate and vegetation of the temperate and cold regions of East Nepal and the Sikkim Himalaya mountains. 1852. (A.) 3. —
- 3742 — illustr. of the floras of the Malayan Archipelago and of tropical Africa. W. 9 plates. 1860. gr. 4. (A.) 4. —
- 3743 — introd. essay to the flora of New Zealand. Lond. 1853. gr. 4. 2. —
- 3744 — on the flora of Australia, its origin, affinities, and distrib.; being an introd. essay to the Flora of Tasmania. Lond. 1859. gr. 4. (S.-A.) Hfz. 6. —

- 3745 **Hooker**, J. D., the 1. part of the outlines of the distribution of arctic plants. 1875. (A.) 1. 20.
- 3746 — and **Th. Thomson**, flora indica, being a syst. account of the plants of British India. Vol. I (all published; Ranunculaceae to Fumariaceae, with an introd. essay). With 2 col. maps. London 1855. Lwd. 14. —
- 3747 **Host**, N. Th., synopsis plantarum in Austria provinciisque adjacentibus sponte crescentium. Vindob. 1797. Pp. 2. —
- 3748 de **Hügel**, enumer. plantar. quas in Novae Hollandiae ora austro-occid. collegit. Vindob. 1837. 83 pp. 1. 20.
- 3749 **Humboldt**, A. v., floriae Fribergensis specimen plantas cryptogam. praes. subterraneas exhib. C. 4 tabb. Berol. 1793. 4. Pp. Selten. 4. —
- 3750 — u. **A. Bonpland**, Ideen zu e. Geographie d. Pflanzen, nebst e. Naturgemälde der Tropenländer. Tüb. 1807. gr. 4. (36. —) Pp. Die Tafel fehlt. 6. —
- 3751 **Hussenot**, (qui n'est rien, pas même médecin.) chardons Nancéiens, ou prodrome d'un catalogue des plantes de la Lorraine. 1. fasc. Nancy 1835. 213 pages. 3. —
- 3752 **Jacquin**, N. J., miscellanea austriaca ad botanicam, chemiam et hist. natur. spectantia. 2 voll. C. 44 tabb. col. Vindob. 1778—81. 4. Hfz. 4. —
- 3753 — enumeratio stirpium plerarumque quae sponte crescut in agro Vindob. montibusque confinibus. C. 9 tabb. col. Vindob. 1762. 1. 40.
- 3754 — selectarum stirpium Americanarum historia. C. 183 tab. aen. Vindob. 1763. fol. unbeschn. 14. —
- 3754a — selectarum stirpium Americanarum historia. Manhem. 1788. Pp. 1. 80.
- 3755 **Jones**, P., and **J. F. Kingston**, flora Devonensis or a descript. catal. of plants growing wild in the county of Devon. Lond. 1829. (16 sh.) 8. —
- 3756 **Jordan**, A., observations sur plusieurs plantes nouv., rares ou crit. de la France. Fragments (parties) I—7. Avec 29 pl. Par. 1846—49. — **Ejusd.** pugillus plantarum novarum praesertim gallicarum. Par. 1852. Lex. 8. Hlwd. 22. —
- 3757 — remarques s. le fait de l'existence en société, à l'état sauvage des espèces végét. affines etc. Lyon 1873. (S.-A.) — 80.
- 3758 **Jung**, W., Flora d. Herzogth. Nassau. Hadamar 1832. (7. —) Pp. 1. 80.
- 3759 **Jüngst**, L. V., Flora v. Bielefeld, zugl. d. Standorte d. seltenen Pflanzen im übrr. Westphalen enthaltend. Bielef. 1837. 1. 80.
- 3760 **Jussieu**, A. de, géogr. végétale. Par. 1845. (S.-A.) 1. 40.
- 3761 — s. qq. plantes du Chili. Av. 2 pl. Par. 1831. (S.-A.) 1. 60.
- 3762 **Ives**, J. C., report upon the Colorado River of the West, explored in 1857 and 1858. (Descr. of the country and the Indian inhabitants, by **Ives**, 145 pages with 2 maps, 28 plates (10 col.) and 41 woodcuts; — Geology and Palaeontology by **Newberry**, 154 pp. w. 2 large maps, 6 plates and 27 woodc.; — Botany, by **Gray**, **Torrey** etc., Zoology, by **Baird**.) With 4 maps, 34 pl. and 68 woodcuts. Washington 1861. gr. 4. Lwd. 20. —
- 3763 **Kanitz**, a magyar tartományok etc. (Vegetationsverhältn. d. ungar. Provinzen.) Pest 1866. 2. 60.
- 3764 **Karsch**, A., Flora der Prov. Westfalen. 3. Aufl. Münst. 1875. Hlwd. 1. 60.
- 3765 — Phanerogamen-Flora d. Prov. Westfalen m. beständ. Rücks. auf Cryptogamie u. Entomologie. Münst. 1853. (6. —) Hfz. Exemplar auf Schreibpapier. 2. —
- 3766 **Karsten**, H., floriae Columbiae terrarumque adjacentium specimina selecta. Tomi I. fasc. I. C. 20 tabb. Berol. 1858. gr. fol. (45. —) 15. —
- 3767 — plantae Columbiae. Fasc. I. (et unic.) Hal. 1857. (S.-A.) 3. —
- 3768 — Auswahl neuer u. schönblühend. Gewächse Venezuela's. 2 Hefte. M. 12 color. Thn. Berl. 1848. gr. 4. (12. —) Pp. 4. 40.
- 3769 — dass., 1. Heft. M. 6 col. Taf. Berl. 1848. 4. (6. —) 2. —
- 3770 **Kasvisto**, S., flora fennica. Helsingf. 1860. 2. —
- 3771 **Kerner**, A., d. Einfluss d. Winde auf d. Verbreitg. d. Samen im Hochgebirge. Münch. 1871. (S.-A.) — 80.
- 3772 — nova plantar. spec. Tiroliae, Venetiae, Carnioliae, Carinthiae, Styriae et Austriae. Dec. I. c. 2 tabb. Innsbr. 1870. 1. —
- 3773 **Kirschleger**, F., prodrome de la flore d'Alsace. Av. append. Strasb. 1836—38. 12. Pp. 2. 20.

- 3774 **Kirschleger**, F., flore d'Alsace et des contrées limitrophes. 3 vols. et **Annales** de l'association philomatique vogéso-rhénane faisant suite à la „Flore d'Alsace.“ I. Strab. 1852—63. 4 Hfzbd. 9. —
- 3775 — statistique végét. des envir. de Strasbourg. — **Ders.** Verzeichn. d. seltnern Pflanzen d. Elsasses u. d. Wasgauens. (A.) 1. 40.
- 3776 — statistique de la flore d'Alsace et des Vosges qui font partie de cette province. Mulh. 1831. 4. Pp. 4. —
- 3777 **Kitabelianae** reliquiae e mss. Mus. Nat. Hung. ed. A. Kanitz. Vindob. 1862.—63. 2. 20.
- 3778 **Kittel**, M. B., Taschenbuch d. Flora Deutschlands. 2 Bde. Nürnberg. 1844. (6.—) Hfz. 2. —
- 3779 — Dass. Nürnberg. 1847. Lwd. 1. 20.
- 3780 **Klatt**, W., Flora d. Herzogth. Lauenburg. Hamb. 1865. Hlwd. 1. 80.
- 3781 **Klett** u. **Richter**, Flora d. phanerogam. Gewächse d. Umgeg. v. Leipzig. Lpz. 1830. 2. 40.
- 3782 **Klinggräff**, C. J. v., Flora v. Preussen. Die in d. Provinz Preussen wildwachs. Phanerogamen nach natürl. Famil. geordn. u. beschr. M. Nachtr. Marienw. 1848—54. (7. —) Hfz. 3. 60.
- 3783 **Klinsmann**, novitia atq. defectus florum Gedanensis. 1843. 4. (A.) — 80.
- 3784 **Klotzsch**, Schönlein's botan. Nachlass auf Cap Palmas. Von F. Klotzsch. M. 4 Taf. Berl. 1857. 4. (S.-A.) 1. 80.
- 3785 — Beiträge zu e. Aequinoctialflor Amerika's; die Orchideen von H. G. Reichenbach. (A.) 1. 20.
- 3786 — **Garcke**, **Braun**, **Böckeler** etc., Botanik von W. Peters', „Naturwissenschaftl. Reise nach Mossambique, 1842—48.“ 2 Thle. M. 61 Taf. Berl. 1862—64. gr. 4. (111. —) Hlwd. 82. —
- 3787 **Kny**, üb. d. Flora ocean. Inseln. Berl. 1867. (S.-A.) — 80.
- 3788 **Koch**, W. D. J., Taschenb. d. deutschen u. schweizer Flora. 3. Aufl. Lpz. 1851. (6. —) Lwd. 2. 40.
- 3789 — synopsis florum germanicae et helveticae. Acc. Index. Francof. 1837. (15.—) Hfz. 3. 60.
- 3790 — idem liber. Ed. II. 2 voll. Lips. 1843—44. (20. 25.) Lwd. 9. —
- 3791 — dasselbe, ohne den Index. Hfz. 2. 40.
- 3792 — Liste der in der deutschen Flora enth. Gefässpflanzen nach Koch Synops. zusammengestellt. Münch. 1850. 1. 20.
- 3793 **König**, d. botan. Führer durch d. Rheinpfalz. Mannh. 1841. 1. —
- 3794 **Körnigke**, Erinnerungn. a. d. Flora v. St. Petersburg. 3 Abthlgn. 1863. (S.-A.) 1. 40.
- 3795 — Beiträge z. Flora d. Prov. Preussen. 2 Thle. 1862. 4. (A.) 1. 20.
- 3796 **Koltz**, prodrome de la flore du Grand Duché de Luxembourg. I. partie. Plantes phanérogames. Luxemb. 1873. 3. —
- 3797 **Kotschy**, d. Sommerflora d. Antilibanon u. hohen Hermon. Wien 1864. 4. (S.-A.) 1. 40.
- 3798 — d. Libanon u. s. Alpenflora. Wien 1864. 4. (S.-A.) 1. —
- 3799 — Beiträge z. Kenntn. d. Alpenlandes in Siebenbürgen. 3 Abhdlgn. (S.-A.) — 80.
- 3800 — Reise in d. cilicischen Taurus über Tarsus. M. Kte. Gotha 1858. 1. 60.
- 3801 — d. Vegetation auf d. Isthmus v. Suez. Wien 1858. 4. — 80.
- 3802 — (botan.) Umriss a. d. Uferländern d. weissen Nil. M. Kte. Wien 1858. gr. 8. — 80.
- 3803 — de plantis Nilot.-Aethiop. Knoblecher. C. 3 tab. Wien 1858. (S.-A.) 1. 40.
- 3804 — plantae Bunderianae Nilot.-Aethiop. C. 5 tabb. Wien 1865. (S.-A.) 2. 20.
- 3805 — et **Peyritsch**, plantae Tinneanae. Descr. plant. nov. in Africa septentr. coll., ed. Kanitz. Ratisb. 1868. (S.-A.) 2. —
- 3806 — plantae Arabiae in ditionibus Hedschas, Asyr et El Aryscha ann. 1836—38 coll. C. 7 tabb. 1865. (S.-A.) 1. 60.
- 3807 — plantae Tinneanae s. plantar. sel. deser. in exped. Tinneana per plagas Wau et Bongo (Bahr-Ghasal) Africae inter. borealis lectar. — Plantes Tinneennes ou descr. de quelquesunes des plantes rec. pendant le voyage de

- Madame Tinne dans l'Afrique centrale. — Cum 27 tabb. et figg. ligno inc. col. Vindob. 1865. fol.-max. Hlwd. (66. —) 50. —
- 3808 **Kramer**, elenchus vegetabilium et animalium per Austriam infer. observator. Viennae 1756. Pp. 1. 80.
- 3809 **Krauss**, Pflanzen d. Cap- u. Natallandes. — **Brunner** u. **A. Braun**, Pflanzen aus Cordofan. 1843—44. (A.) 3. —
- 3810 **Krocker**, flora Silesiaca. 2 voll. C. tabb. Vratisl. 1787. (22. 50.) 3. —
- 3811 **Kunth**, C. S., flora Berolinensis. 2 tomi. Berol. 1838. (11. 50.) Hfz. — Hierzu: **Ad. de Chamisso**, adnotatt. ad Kunthii floram Berolinensem. 2. —
- 3812 **Kuntze**, O., Taschenflora v. Leipzig. Lpz. 1867. Hlwd. 1. 20.
- 3813 **Kurz**, S., preliminary report on the forest and other vegetation of Pegu. W. plates and maps, plain and coloured, and many woodcuts. Calcutta 1873. fol. Lwd. 30. —
- 3814 — new Burmese plants. 3 parts w. 5 plates. 1872—73. (A.) 5. —
- 3815 — contributions towards a knowledge of the Burmese flora. 2 pts. 1874. (A.) 5. —
- 3816 — notes on a few new Oaks from India. W. pl. — Descr. of new Indian plants. W. pl. 1875. 1. 40.
- 3817 — on some new or imperfectly known Indian plants. W. 3 pl. 1870—71. 3. 60.
- 3818 — descript. of a few Indian plants. 1874. — On Pandanophyllum and allied genera of the Indian Archipelago. 1868. — **Gentiana Jaeschkei**. W. pl. 1870. 2. —
- 3819 — report on the vegetation of the Andaman islands. W. a map. Calcutta 1870. fol. 6. —
- 3820 **Lackowitz**, W., Flora von Berlin. Berl. 1868. Hlwd. — 80.
- 3821 **Lamarck**, synops. plantar. in flora gallica descriptor. Par. 1806. 2. 40.
- 3822 — et **de Candolle**, flore française ou descript. succinctes de toutes les plantes qui croissent naturell. en France. 6 vols. av. pl. Par. 1815. Hfz. 36. —
- 3823 **Lamy**, plantes aquat. de la Haute-Vienne. Limoges 1868. (S.-A.) 1. —
- 3824 **Lange**, J., pugillus plantarum imprimis hispanicarum, in itinere 1851—52 collectarum. 4 pts. C. 2 tabb. aen. Haun. 1860—65. gr. 8. (S.-A.) Hfz. 14. —
- 3825 — haandbog i den danske Flora. Kjöbenh. 1851. Pp. 6. —
- 3826 — oversigt over de for den danske flora nye arter. — **Deichmann Branth**, Lavernes Udbredelse in den nordl. deel of Jylland. (Dänische Flechten.) Kjöb. 1867. (A.) 2. 40.
- 3827 **Langmann**, J. F., Flora von Nord- u. Mitteldeutschland. 2. Aufl. Neustrel. 1856. (4. 50.) Lwd. 1. 40.
- 3828 **Lechler**, Supplem. z. Flora v. Württemberg. Stgt. 1844. — 80.
- 3829 **Ledebour**, C. F. a., flora Rossica s. enum. plantarum in totius imperii rossici provinciis europ., asiat. et americ. hucusque observatarum. 4 voll. C. mappa col. Stuttg. 1841—53. gr. 8. (85. 60.) Hfz. Vergriffen. Beigelegt: **Treviranus**, ad caricographium rossicam a Ledebourio evulgatam supplementum. Mosquae 1863. 25. —
- 3830 **Leers**, J. D., flora Herbornensis. C. 16 tabb. aen. Herb. 1775. Pp. 1. 20.
- 3831 **Lehmann**, Chr., plantae Preissianae s. enum. plantar. quas in Australasia occid. a. 1838—41. coll. L. Preiss. Tom. I. Hamb. 1847. (18. —) cart. 3. —
- 3832 **Leybold**, stirpium in alpinis orient.-austr. nuperr. repertar. icones et descr. C. 12 tabb. Ratisb. 1855. 2. 20.
- 3833 — excursion a las Pampas Argentinas. Santiago 1873. 4. —
- 3834 **Liebe**, üb. d. geogr. Verbreitg. d. Schmarotzerpflanzen. 2 Thle. Berl. 1862 —69. 4. 1. 80.
- 3835 **Lindern**, hortus Alsaticus plantas in Alsatia designans. Argentor. 1747. Hfz. 2. 40.
- 3836 **Lindsay**, W. L., the flora of Iceland. Edinb. 1861. (S.-A.) 1. 40.
- 3837 **Linné**, C., flora Zeylanica. C. 4 tabb. aen. Holm. 1747. Fz. 2. —
- 3838 **List**, a., of South African indigenous plants used as remedies by the colonists of the Cape of Good Hope. Cape Town 1847. — 80.
- 3839 **Löhr**, phanerogam. Pflanzen a. d. Grafsch. Meisenheim. (A.) 1. —
- 3840 — Enumeratio d. Flora v. Deutschland. Brschw. 1852. (6. —) Pp. 1. 60.
- 3841 — Taschenb. d. Flora v. Trier u. Luxemburg. Trier 1844. (4. 50.) Pp. 2. 20.

- 3842 **Loiseleur-Deslongchamps**, notice s. les plantes à ajouter à la flore de France. Par. 1810. 1. 40.
- 3843 **Lorentz**, Vegetations-Verhältnisse d. Argentin. Republik. M. 2 Ktn. Buenos Aires 1876. 3. —
- 3844 **Loret**, observ. crit. somm. s. plusieurs plantes Montpelliéraines. 1875. (S.-A.) 1. 60.
- 3845 **Loscos et Pardo**, series inconfecta plantar. indigenarum Aragoniae. Lat. vert. etc. M. Willkomm. Dresd. 1863. 2. 20.
- 3846 **Lowe**, R. Th., a manual flora of Madeira and the adjacent islands. Vol. I. II. 1. (all published). London 1868—69. Lwd. u. br. (18 sh. 6 d.) 9. —
- 3847 **Lucas**, Verzeichn. d. um Hinzenberg (Livland) wachs. Pflanzen. 1862. (S.-A.) 1. 20.
- 3848 **Luerssen**, zur Flora v. Queensland. Verzeichn. der v. A. Dietrich 1863—73 in Neuholland gesamm. Pflanzen. 2 Thle. m. 7 Taf. 4. (S.-A.) 4. —
- 3849 **Mabille**, recherches s. les plantes de la Corse. 2 pties. Par. 1867. 1. 80.
- 3850 **Malmberg**, förteckn. öfver Karelska näsets Karlväxter. Helsingf. 1868. (A.) 1. —
- 3851 **Mann**, enumeration of Hawaiian plants. Cambr. 1867. (S.-A.) 4. —
- 3852 **Mappus**, M., hist. plantar. Alsaticar., ed. J. C. Ehrmann. C. 7 tabb. aen. Argent. 1742. 4. Fz. 3. —
- 3853 **Margot et Reuter**, essai d'une flore de l'île de Zante. Av. 6 pl. 1838. 4. (A.) 5. 60.
- 3854 **Marschall a Bieberstein**, flora Taurico-Caucas. exhib. stirpes phaenog. in Chers.-Taur. et regionib. caucas. sponte nascent. Tom. II. Charkov. 1808. Pp. 1. 80.
- 3855 **Marsson**, Th. Fr., Flora v. Neu-Vorpommern u. d. Inseln Rügen u. Usedom. Lpz. 1869. (10. 50.) Hfz. 7. 80.
- 3856 **Martens**, E. v., Ueberbl. d. Flora arctica. 1859. 4. Mit einem Originalbrief des Verf. 4 Seiten üb. dasselbe Thema. 2. 40.
- 3857 — u. C. A. **Kemmler**, Flora v. Württemberg u. Hohenzollern. 2. Aufl. Tüb. 1865. (8. 40.) Lwd. 5. 60.
- 3858 **Martins**, les populations végétales, leur origine etc. Par. 1872. (S.-A.) 1. —
- 3859 — la végétation du Spitzberg comparée à celle des Alpes et des Pyrénées. Par. 1865. (S.-A.) 1. —
- 3860 — une station géodésique du Canigou dans les Pyrénées Orient. Par. 1872. (S.-A.) — 80.
- 3861 — le climat et la végétation des îles Borromées. Montp. 1866. (S.-A.) — 80.
- 3862 — du refroidissement nocturne et de l'échauffement diurne pendant l'hiver de Montpellier. Montp. 1863. 4. (S.-A.) 1. —
- 3863 **Martius**, Vorträge üb. d. Florenreiche od. imperia florum. Münch. 1865. gr. 8. 1. 40.
- 3864 — d. Physiognomie d. Pflanzenreiches in Brasilien. Münch. 1824. 4. 1. 40.
- 3865 — Versuch e. Comment. üb. d. Pflanzen in d. Werken v. Marcgrav u. Piso üb. Brasilien. II. Kryptogamen. Münch. 1853. 4. 1. 80.
- 3866 — üb. d. Pflanzen-Namen in d. Tupi-Sprache. Münch. 1858. 1. 20.
- 3867 — herbarium florum Brasil. Mon. 1837. 1. 80.
- 3868 — Fridericia nov. plantar. gen. C. 3 tabb. Bonn. 1827. 4. 1. 40.
- 3869 — nova genera et species plantarum, quas in itinere per Brasiliam a. 1817—20 collegit. 3 voll. C. 300 tabb. Monachii 1824—29. fol. (475. —) 5 Bde. Hfz., 1 br. 220. —
- 3870 **Maw**, a journey to Marocco and ascent of the great Atlas. 1. —
- 3871 — geolog. notes on a journey from Algiers to the Sahara. W. pl. 1874. (A.) 1. 40.
- 3872 **Maximilian v. Neuwied**, Beitr. z. Flora Brasiliens. 2 Thle. m. 14 Kpfrt. 1823—24. 4. (A.) kart. 2. 80.
- 3873 **Maximowicz**, Vegetations-Skizzen d. Amurlandes. 1856. (A.) 1. 20.
- 3874 — diagnoses plantar. novar. asiaticarum. 1876. (S.-A.) 3. —
- 3875 — diagnoses plantarum novar. Japoniae et Mandschuriae. Decades XX. (2 voll.) C. 2 tabb. Petrop. 1866—76. (S.-A.) Hfz. 8. —
- 3876 **Meyen**, observationes botan. in itinere circum terram institutae. Opus posth.,

- edd. Nees ab Esenbeck, Grisebach, Walpers, Klotzsch, Miquel etc. C. 13 tabb. (4 col.) Bonnae 1843. 4. (24. —) Pp. 18. —
- 3877 **Meyen**, F. J. F., Grundr. d. Pflanzengeographie. M. Taf. Berl. 1836. (7. 50.) Pp. 3. 40.
- 3878 **Meyer**, G. F. W., primitiae florum Essequeboensis adj. descript. centum circiter stirpium novar. observationibusq. crit. C. tabb. aen. Gott. 1818. gr. 4. 3. 60.
- 3879 — E. H. F., Preussens Pflanzengattgn. nach Famil. geordn. Königsb. 1839. Pp. 1. 60.
- 3880 **Miquel**, catalogus Musei botan. Lugd.-Batavi. Pars I. (unica): Flora japonica. Hag. Com. 1870. Lwd. 3. 40.
- 3881 — illustrations de la flore de l'Archipel indien. 3 pts. av. 37 pl., publ. p. Suringar. Amst. 1871. 4. Hfz. 20. —
Das Werk sollte eine Fortsetzung der Annales Musei bot. Lugduno-Batavi bilden, wurde aber durch den Tod des Verfassers schon nach der 2. Lieferung unterbrochen; Lfrg. 3 wurde als Schluss von Suringar herausgegeben.
- 3882 — flora Indiae batavae, 3 voll. (4 pts.), et suppl.: Prodrromus florum Sumatranae. = 5 voll. (omnia publ.) C. 48 tabb. et 2 mappis geogr. Amst. 1855 —60. gr. 8. Hfz., schönes Ex. 54. —
- 3883 — de regno vegetab. in telluris superficie mutanda efficaci. Amst. 1846. 4. 1. 40.
- 3884 — stirpes Surinamenses selectae. C. 65 tabb. Leid. 1851. fol. (42. —) 18. —
- 3885 **Mitchell**, Jo., de principiis botanicorum et zoologorum; aliqu. plant. genera in Virginia observ. Norimb. 1769. 4. Hfz. 1. 40.
- 3886 **Montagne**, C., prodr. florum insulae Juan Fernandez. Pars I.: Algae, fungi, musci. Paris. 1835. (S.-A.) Lex. 8. 1. —
- 3887 — descr. de qq. nouv. espèces de cryptogames découv. p. M. Gaudichaud dans l'Amérique mérid. 2 pts. av. 2 pl. (1 col.) Paris 1834. Lex. 8. (S.-A.) 1. 40.
- 3888 — florula Gorgonea s. enumer. plantar. cellular. quas in promontorio Viridi (cap Vert) coll. 1862. (S.-A.) 1. —
- 3889 **Moore**, D., and A. G. **More**, contributions towards a Cybele hibernica, being outlines of the geogr. distrib. of the plants in Ireland. Dubl. 1866. Lwd. 8. 20.
- 3890 **Moritzi**, A., die Flora der Schweiz. Mit col. Karte. Zürich 1844. 12. (8. —) Lwd. 3. 20.
- 3891 — d. Gefässpflanzen Graubündens. M. 6 Taf. 1838. 4. (A.) 3. 60.
- 3892 **Mougeot**, considérations génér. s. la végétation spontanée du dépt. des Vosges. Épinal 1845. gr. 8. Hfz. (356 pp.) Vorgeheftet ist ein eigenhändiger Dedikationsbrief d. Verfassers an Prof. Braun. 5. —
- 3893 — s. la végétation des Vosges. 1836. (A.) 59 pp. 1. —
- 3894 **Müller**, F., the plants indigenous to the Colony of Victoria. 2 vols. With 89 plates. Melbourne 1860—65. roy. 4. Lwd. 90. —
- 3895 — the same, vol. I.: Thalamiflorae. With 40 plates. Melbourne 1860—62. gr. 4. Lwd. 36. —
- 3896 — fragmenta phytographiae Australiae. Fasc. 1—86 (Vol. I—X. 1.) C. 68 tabb. Melbourne 1858—77. gr. 8. Lwd. 150. —
- 3897 — idem opus. Vol. I, c. 10 tabb. Melb. 1858—59. Lwd. 10. —
- 3898 — — fasc. 15, 16, 18, 19, 22, 23. C. tabb. Melb. 1861—62. à 1. 20.
- 3899 — — No. 81—85. (Vol. X.) Melb. 1876. 4. —
- 3900 — essay on the plants collect. by E. Fitzalan during Smith's expedit. to the estuary of the Burdekin. Melb. 1860. fol. 1. 20.
- 3901 — the natural capabilities of the col. of Victoria, consid. in refer. to indigin. or introd. vegetation. Melb. 1875. 1. —
- 3902 — census of the plants of Tasmania instit. in 1874. (A.) 1. —
- 3903 — enumerat. of the plants collect. by Stuart and Murray in Austr. in the years 1860—62. 4. (A.) 1. 20.
- 3904 — descriptive notes on Papuan plants. 5 parts. Melb. 1874—77. 6. 40.
- 3905 — the same. Part I. Melbourne 1875. 1. —
- 3906 — the vegetation of the Chatham islands. W. 7 pl. Melbourne 1864. gr. 8. Lwd. 6. 40.

- 3907 **Müller**, J. B., flora Waldeccensis et Itterensis. Brilon 1841. Hlwd. 2. —
 3908 — Beitr. z. Flora v. Lippstadt. Lippst. 1858. 4. — 80.
 3909 **Muhlenberg**, catalogus plantar. Americae septentr. huc usq. cognitar. indigenar. et cicurum. Lancaster, Pennsylv., 1813. gr. 8. cart. Sehr selten. 10. —
 3910 **Munby**, G., flore de l'Algérie. Avec 7 pl. Paris 1847. Pp. 6. —
 3911 **Nadeaud**, énumérat. des plantes indig. de l'île de Tahiti. Par. 1873. 3. —
 3912 **Nägeli**, üb. Pflanzenkultur im Hochgebirge. (S.-A.) 1. —
 3913 **Nees ab Esenbeck**, C. G., florae Africae australioris illustrationes monographicae. Vol. I. (unicum): Gramineae. Glogaviae 1841. (6. —) Hfz. 4. —
 3914 — Th. F. L., **Endlicher**, **Schnizlein**, **Caspary etc.**, genera plantarum florae germ. iconibus et descript. illustr. 31 fasc. in 8 voll. Cum 599 tabb. Bonnae 1835—58. gr. 8. (93. —) Hfz. Das Werk soll, nach Pritzels Thesaurus, 622 Tafeln haben. Unser Exemplar ist nicht in der Reihenfolge gebunden wie es erschien, sondern in systematischer Eintheilung. 20. —
 3915 **Neilreich**, die Vegetationsverhältnisse von Croatien. Wien 1868. — **Dess**. Diagnosen der in Ungarn u. Slavonien bisher beobacht. Gefässpflanzen. Wien 1867. Hlwd. 4. 60.
 3916 — Diagnosen d. in Ung. u. Slav. beob. Gefässpfl. Wien 1867. 1. 40.
 3917 — die Vegetationsverhältnisse v. Croatien. Wien 1868. 3. —
 3918 — Nachträge z. Flora v. Nieder-Oesterreich. Wien 1866. 1. 40.
 8919 — Nachträge zu Maly's enum. plantar. phanerog. austriac. 2. —
 3920 **Nolte**, E. F., novitiae florae holsaticae. Kil. 1826. — 80.
 3921 **Norrlin**, flora Kareliae Onegensis. Helsingf. 1873. 3. —
 3922 — några anteckningar till mellersta Finlands flora. — **Karstens**, Ascomycetes fennicae. — Discomycetes fenn. — Helsingf. 1873. 1. 60.
 3923 — bidrag till sydöstra Tavastlands flora. Helsingf. 1871. 3. —
 3924 **Nylander** och **Saelan**, herbarium musei fennici. Helsingf. 1859. 2. 20.
 3925 **Oersted**, A. S., l'Amérique centrale. Recherches s. sa flore et sa géographie physique pend. s. voyage dans les états de Costa Rica et de Nicaragua en 1846—48. 1. livr. (le tout publié). Av. 22 pl. en partie col. (dont 18 représ. des plantes nouv.). Copenh. 1863. gr. fol. cart. 11. —
 3926 — plantae novae centroamericanae. 3 pts. 1856. 57. (A.) 1. 60.
 3927 **Orphanides**, s. la flore horticole grecque; s. qq. plantes rares ou nouv. de la Grèce. gr. 8. (A.) 1. 40.
 3928 **Oettel**, system. Verz. d. in d. Oberlausiz wildwachsenden Pflanzen. Görliz 1799. cart. — 80.
 3929 **Oliver**, D., flora of tropical Africa. Vol. I. and II.: Ranunculaceae to Connaraceae, and Leguminosae to Ficoideae. (All out.) London 1871. gr. 8. Lwd. 36. —
 3930 **Opiz**, F. M., seznam rostlin kveteny české. Praze 1852. Pp. (Böhmen's Phanerog.- u. Crypt.-Flora.) 2. —
 3931 **Ott**, die Fundorte d. Flora Böhmens nach Tausch's herbar. florae bohem. alphab. geordn. — Catalog d. Flora Böhmens nach Tausch. Prag 1851. 4. 2. 60.
 3932 **Paine**, J. A., catalogue of plants found in Oneida county and vicinity. 1865. gr. 8. (S.-A.) 1. 80.
 3933 **Pallas**, P. S., flora Rossica. T. I. p. 1. 2. (soviel ersch.) Freft. 1789—90. 1. —
 3934 **Pancic**, Verzeichn. d. in Serbien wildwachsenden Phanerogamen nebst d. Diagnosen einiger neuen Arten. 1856. (S.-A.) 2. —
 3935 — elenchus plantar. vascular. quas aestate a. 1873 in Crnagora legit. Belgr. 1875. 2. 20.
 3936 **Pape**, Gefässpflanzen a. d. Umgeg. v. Stade. 1866. (A.) — 80.
 3937 **Pappe**, silva Capensis or a descr. of South-African forest-trees. and arborescent shrubs. Cape Town 1854. 1. —
 3938 **Paris**, 22 mois de colonne dans le Sahara algér. et en Kabylie. 2 pties. 1867. (A.) 1. 40.
 3939 **Parry**, C. C., botanical observ. in southern Utah, in 1874. 5 pts.; — Botan. observ. in west. Wyoming. 4 pts. — Ascent of Pike's Peak. — **G. Engelmann**, altitude of Pike's Peak. — Salem and St. Louis, 1872—75. (S.-A.) 3. —
 3940 — and **Gray**, physiogr. sketch of the Rocky Mount. range and enumer. of the plants. 1862. (A.) 1. 40.

- 3941 **Passerini**, flora Ital. super. meth. analyt. Thalamiflorae. Mediol. 1844. 2. 40.
- 3942 **Patzelt**, wildwachs. Thalamifloren d. Umgebungen Wiens. 1842. 1. 60.
- 3943 **Peck**, C. H., catal. of plants coll. in 1868 for the State Cabinet of Nat. Hist., New-York, in the counties of Albany, Essex, and 7 surround. counties. Albany 1869. (A.) 82 pp. 1. 80.
- 3944 **Perreymond**, plantes phanérog. des envir. de Frejus. Frejus 1833. 1. 20.
- 3945 **Perrier et Songeon**, indication de quelq. plantes observ. en Savoie. Chamb. 1855. (S.-A.) 1. 40.
- 3946 **Petit**, enum. phanerog. florum Palatinatus. Bip. 1830. 1. —
- 3947 **Pflanzengeographie, Pflanzenwanderungen**. 30 Abhandlungen von Ascherson, Bouché, Cohn, Fries, Göppert, Karsten, Kerner, Kotschy, Kraus, Le Jolis, E. v. Martens, Martius, Sendtner, Steudel, Watson u. A. M. Tafeln, folio, 4. u. 8. 10. —
- 3947a — 20 Abhandlungen v. Ascherson, Braun, Chalon, J. D. Hooker, Kirschneger, Martins, Regel, Schimper, Schmalhausen, Schübeler, Schultz u. A. Mit col. Tafeln. 5. —
- 3948 **Philippi**, s. la flore de Juan Fernandez. (A.) — 80.
- 3949 — Comment. zu d. v. Molina beschrieb. chilen. Pflanzen. 1863. 4. (S.-A.) 1. —
- 3950 **Pinzger**, krit. Vergleich. d. im Gouv. Moskau wildwachs. Pflanzen m. d. gleichen Species d. deutschen Flora. M. 2 Taf. Brandenb. 1868. 4. 1. 60.
- 3951 **Piper**, Taschenb. d. norddeutschen Flora. Malchin 1846. Lwd. 1. 20.
- 3952 **Pirono**, florum Foro-Juliensis (Friaul) syll. Utini 1855. 3. 40.
- 3953 **Planchon**, des modifications de la flore de Montpellier depuis le 16. siècle jusqu'à nos jours. Montp. 1864. 4. 2. 20.
- 3954 **Plateaux et vallées du Nord-Est de l'Ardenne**. Anvers 1866. (S.-A.) 1. 20.
- 3955 **Plumier**, Ch., description des plantes de l'Amérique. Av. 108 planches noires. Paris 1713. fol. Pgt. Schönes Ex. 15. —
- 3956 **Pluskal**, Phanerogamen-Flora v. Lomnitz in Mähren. (S.-A.) — 80.
- 3957 **Poiret**, hist. philosoph., littéraire, économique des plantes de l'Europe, 7 vols. av. 127 pl. color. Par. 1825—29. (103 fres.) Eleg. Hfz. Stockflechtig. 20. —
- 3958 **Pokorny**, Al., die Vegetations-Verhältnisse von Iglau. Z. Pflanzengeogr. d. böhm.-mähr. Gebirges. M. Karte. Wien 1852. (5. —) 3. —
- 3959 **Pollich**, A., historia plantarum in Palatinatu elect. sponte crescent. 3 voll. C. 4 tabb. aen. Mannh. 1776—77. Pp. 2. —
- 3960 **Pomel**, matériaux p. la flore atlantique. Oran 1860. 1. —
- 3961 **Pontedera**, J., compend. tabular. botanicar. in quo plantae 272 ab eo in Italia nuper detectae recens. Patav. 1718. gr. 4. Pgt. 3. —
- 3962 **Porter and Coulter**, synopsis of the flora of Colorado. Washing. 1874. Hwd. 7. —
- 3963 — — the same, in paper-cover. 6. 60.
- 3964 **Pratten**, plantae Prattenianae Californicae: an enumerat. of a collect of Californian plants made in the vicinity of Nevada. gr. 4. (A.) 1. 80.
- 3965 **Presl**, J. S., et C. B., flora cechica. Prag. 1819. 2. —
- 3966 **Rabenau**, H. v., d. Gefässkryptogamen, Gymnospermen u. monocotyledon. Angiospermen der Ober-Lausitz. Halle 1874. 1. 20.
- 3967 **Pritchard**, indig. and exot. plants growing on the island of St. Helena Cape Town 1836. 1. 60.
- 3968 **Proceedings of the California Academy of natur. sciences**. Vol. III part. I. Enth. 10 verschied. Abhandlungn. üb. neue Californ. Pflanzen von Kellogg u. BOLLANDER. M. Holzsch. San Franc. 1863. 3. —
- 3969 **Quartin-Dillon**, plantes nouv. d'Abyssinie. Av. 5 pl. 1840. (S.-A.) 1. 60.
- 3970 **Rabenhorst**, Flora d. Königr. Sachsen. Dresd. 1859. (4. 50.) 2. 40.
- 3971 **Radtkofer**, Vegetationsverhältnisse d. bayer. Waldes. 1861. (S.-A.) 1. —
- 3972 **Rajus**, stirpium Europ. extra Britannias nascent. sylloge. Adj. catalogi rariorum alpinar. et pyrenaic. hispan. graec. et oriental. C. effig. Lond. 1694. Ldr. 2. —
- 3973 **Reboud**, voyage dans la part. mérid. du Sahara. 1857. (S.-A.) — 80.
- 3974 **Regel**, E., tentamen florum Ussuriensis od. Versuch e. Flora des Ussuri-Gebietes. M. 12 Taf. Petersb. 1861. gr. 4. Hfz. 9. —
- 3975 — Aufzählung d. v. Radde in Baikalien, Dahurien u. am Amur gesammel-

- ten Pflanzen. I. Abth. Dicotyledonen. Polypetalae. III. Abth. Monopetalae
 bearb. v. Herder. Mosk. 1861—69. 12. —
- 3976 **Regel**, E., descriptt. plantar. novar. in regionibus Turkestan a Fedjenko,
 Korolkow, Kuschakewicz et Krause coll. Fasc. 1. Petrop. 1873. 1. 40.
- 3977 — flora Turkestanica. Vol. I. Primulaceae et Liliaceae. C. 22 tabb. (5 color.)
 Petersb. 1876. Imp. 4. (In russ. Sprache). 10. —
- 3978 — et **Herder**, enumeratio plantarum in regionibus eis-et transiliensibus
 (in Asia centr.) a Cl. Semenovio anno 1857 collectarum. 4 pts. C. 5 tabb.
 Mosquae 1864—69. gr. 8. (S.-A.) Hfz. 12. —
- 3979 — u. **Tiling**, flora Ajanensis. Aufzählg. d. in d. Geg. v. Ajan wildwachs.
 Phanerogamen. Moskau 1859. 4. 3. 80.
- 3980 **Reichardt**, H. W., Miscellen, (meist d. oesterr. Flora betr.) 9 versch. Ab-
 hdlg. 1863—66. (S.-A.) 1. 60.
- 3981 — üb. d. Flora d. Insel St. Paul im Ind. Ocean. 1871. (S.-A.) 1. 20.
- 3982 — Verzeichn. der v. Neumann in Böhmen gesamm. Pflanzen. W. 1856. (A.)
 — 80.
- 3983 **Reichenbach**, L., flora germanica excursoria. 2 voll. et clavis synonym.
 C. 2 mappis geogr. Lips. 1830—33. 12. (13. 50.) Hlwd. 4. —
- 3984 — H. G. L. et G., icones florae Germanicae et Helvet., simul Pedemontan.,
 Istriac., Hungar. etc. ergo mediae Europae etc. Vol. I—XXII, dec. 1—16.
 (omnia publicata). C. 2849 tabb. aen. Lips. 1837—76. 4. (720. —) Hfz.
 Bd. 22 brosch. Schönes Exemplar. 565. —
- 3985 **Reliquiae** Houstounianae s. plantar. in America merid. a Houstoun coll.
 icones manu propr. aere inc. c. descr. e sched. ejusd. in bibl. J. Banks
 asserv. C. 26. tabb. aen. Norimb. 1794. 1. 80.
- 3986 **Reyger**, d. um Danzig wildwachs. Pflanzen. Neue umgearb. Aufl. v. Weiss.
 2 Thle. Dans. 1825—26. 1. 80.
- 3987 **Rheede tot Draakenstein**, H. v., hortus indicus Malabariens. Vol. II: de
 fruticibus, et vol. III: de arboribus. C. 56 et 64 tabb. aen. dupl. Amsterd.
 1679—82. fol. Frz. 6. —
- 3988 **Richard**, A., botanique du voyage de l'Astrolabe de Dumont d'Urville. Par.
 1834. gr. 8. Sans planches. 1. 80.
- 3989 **Rodriguez y Femenias**, catalogo razonado de las plantas vasculares de
 Menorca. Mahon 1865—68. 4. —
- 3990 — supplem. al catalogo de plantas vasc. de Menorca. Madr. 1874. 2. 40.
- 3991 **Röhling**, J. C., Deutschlands Flora. Bearb. von Mertens u. Koch. Bd. I—V.
 1. (soweit erschienen.) Frankf. 1823—39. (60. —) Hfz. 10. —
- 3992 — Dieselbe. Bd. I—V. 1. Das. 1823—39. (60. —) Pp. In Bd. I fehlt Seite
 871—878 (A—J des Registers). 7. —
- 3993 **Roeper**, J., z. Flora Mecklenburgs. 2 Thle. (Filices u. Gramineae.) M. Kpfrthl.
 Rost. 1843—44. (5. 50.) Pp. Mit Bleistiftnotizen v. A. Braun. 2. 20.
- 3994 — **Nägeli**, C., Kritik üb. **Roeper**, z. Flora Mecklenb. 2. Thl.: Gramineae.
 Zür. 1847. — 80.
- 3995 **Rohrer** u. **Mayer**, Vorarbeiten zu e. Flora v. Mähren. Brunn 1835. Hlwd. 1. 80.
- 3996 **Romano**, H., catalogus plantarum italicar. Pat. 1820. 2. —
- 3997 **Roser**, naturhist. u. medic. Beob. üb. Gnadenthal in Süd-Afrika. Tüb. 1856.
 — 80.
- 3998 **Rostafinski**, florae Polonicae prodr. Uebersicht d. im Königr. Polen beobacht.
 Phanerogamen. Wien 1872. (S.-A.) 2. 20.
- 3999 **Rostkovius** et **Schmidt**, flora Sedinensis. C. 2 tabb. Sedin 1824. (4. —) Pp.
 1. 20.
- 4000 **Rostrup**, Lollands vegetationsforhold. 1864. (A.) 1. 80.
- 4001 **Rot v. Schreckenstein**, v. **Engelberg** u. **Renn**, Flora d. Geg. um den Urspr.
 der Donau u. d. Neckars. 4 Bde. Donauesch. 1804—14. Hfz. Nicht im Handel.
 9. —
- 4002 **Rota**, prospetto della flora della prov. di Bergamo. Berg. 1853. 4. 2. 40.
- 4003 **Roth**, A. G., manuale botan. s. prodrom. enumer. plant. phaenogam. in Ger-
 mania sponte nascent. 3 voll. Lips. 1830. (12. —) 1. 40.
- 4004 — enum. phaenog. germ. Part. I (unica), 2 voll. Lips. 1827. (23. 50.) 1. 80.

- 4005 **Rottböll**, *descript. plantarum quarund. Surinamensium*. Edit. 2. c. tabb. aen. Hafn. 1798. fol. 1. 80.
- 4006 **Rudio**, *Uebers. d. Phanerog. u. Gefässcrypt. v. Nassau*. Wiesb. 1851. (A.) 1. 40.
- 4007 **Rudolph**, L., *Atlas d. Pflanzengeogr. üb. alle Theile d. Erde*. (10 col. Taf. m. Text.) Berl. 1852. qu.-fol. (15. —) 8. 40.
- 4008 — *die Pflanzendecke der Erde. Darstellg. d. Pflanzengeographie*. Berl. 1853. (6. —) 2. —
- 4009 **Rückert**, E. F., *Beschreib. der phanerogamen Gewächse u. Farrnkräuter Sachsens*. 2 Bde. Lpz. 1840. 1. 20.
- 4010 **Rumphius**, G. E., *herbarium Amboinense, compl. arbores, herbas, plantas terr. et aquat. etc. quae in Amboina et adiac. insulis reperiuntur.*, ed. J. Burmannus. Vol. V et VI. C. 274 tabb. aen. Amsterd. 1747—50. fol. Pgt. 8. —
- 4011 **Ruppis**, H. B., *flora Jenensis* ed. Haller. Ed. III. C. 6 tabb. Jenae 1745. Pgt., durchsch. 1. 40.
- 4012 **Ruprecht**, F. J., *flora Ingrica, s. hist. plantarum gub. Petropolitani*. Vol. I (unicum). Petrop. 1860. 12. Hlwd. 6. 80.
- 4013 **Rusow**, *Flora d. Umgeb. Revals*. Dorp. 1862. (S.-A.) 2. 40.
- 4014 **Ruthe**, J. F., *Flora d. Mark Brandenburg u. der Niederlausitz*. 2. Aufl. M. 2 Taf. Berl. 1834. (6. —) Hfz. 1. 40.
- 4015 **Sachse**, C. Tr., *zur Pflanzengeographie*. Dresd. 1855. — 80.
- 4016 **Saint-Hilaire**, A. de, *voyage dans le district des diamans du Brésil, suivi de notes s. quelq. pantes caractérist.* 2 vols. Par. 1833. Pp. 5. —
- 4017 — *tableau géogr. de la végétation primit. dans la prov. de Minas Geraes*. Par. 1837. 1. —
- 4018 **Sanio**, *florula Lyccensis*. Hal. 1858. — 80.
- 4019 **Sapetza**, *d. Flora v. Neutitschein*. (S.-A.) 1. 40.
- 4020 — *d. Flora v. Karlstadt*. 4. — 80.
- 4021 **Sauter**, *Flora d. Herzogth. Salzburg*. I. (einz.) Thl. Salz. 1866. (S.-A.) 1. 80.
- 4022 — *die Vegetationsverhältn. d. Pinzgaues*. 1863. (S.-A.) 1. 80.
- 4023 **Schacht**, H., *Madeira u. Tenerife m. ihrer Vegetation*. M. 6 lith. u. 10 Holzschn.-Taf. Berl. 1859. (5. —) Hfz. 2. 40.
- 4024 **Schenk**, A., *Flora d. Umgeb. v. Würzburg*. Regensb. 1848. Pp. 1. 40.
- 4025 **Scheutz**, *conspetus florum Smolandicae*. Upsal. 1857. 1. 20.
- 4026 **Schildknecht**, *Führer durch d. Flora v. Freiburg*. Fr. 1863. — Mit Nachtrag von **de Bary**. 1865. 1. 80.
- 4027 — *Nachtrag zu Spenner's Flora Friburg*. Fr. 1861. — 80.
- 4028 **Schimper**, *Wasser u. Sonnenschein betrachtet nach ihr. Einfl. auf die Entwickelgn. organ. u. geol. Art am Aeussern d. Erdballs*. Schwetz 1864. 4. (A.) 1. 40.
- 4029 **Schlechtendal**, F. L., *flora Berolinensis*. 2 voll. Berol. 1823—24. Pp. 1. 40.
- 4030 **Schlosser**, *Anleitg. die im Mährischen Gouvernem. wildwachs. u. cultivirt. phanerogamen Pflanzen zu bestimmen*. Brünn 1843. (9. —) 4. —
- 4031 — *et Farkas-Vukotinovic, flora Croatica*. Zagrab. 1869. 11. —
- 4032 **Schmalhausen**, *Verzeichn. d. in d. Kreisen v. Lugo u. Gdow (Gouv. Petersburg) i. J. 1872 gesamm. Phanerogamen*. (In russ. Sprache.) (A.) 2. —
- 4033 **Schmidt**, J. A., *Beiträge z. Flora der Cap Verdischen Inseln*. Heidelb. 1852. (5. —) Hlwd. 2. 60.
- 4034 — *Flora von Heidelberg*. Hdlb. 1857. Lwd. 1. 60.
- 4035 — F. W., *flora boëmica*. T. I. Cent. I.—IV. Prag. s. a. fol. 5. —
- 4036 — W. L. E., *Flora von Pommern u. Rügen*. Stettin 1840. Pp. — 80.
- 4037 — u. **Müller**, *Flora v. Gera*. 1. Abth. Phanerogamen. Gera 1857. 1. 20.
- 4038 **Schnizlein**, A., *d. Flora v. Bayern*. Erl. 1847. (4. 50.) Hlwd. 2. 20.
- 4039 — u. **Frickhinger**, *d. Vegetationsverhältnisse der Jura- u. Keuperformation in den Flussgebieten der Wörnitz u. Altmühl*. M. 1 col. geognost. Karte. Nördl. 1848. 4. (10. —) Pp. Ausgabe auf Schreibp. 5. 20.
- 4040 **Schomburgk**, R., *botanical reminiscences in Brit. Guiana*. Adelaide 1876. 6. —
- 4041 — *the flora of South Australia*. Adelaide 1875. 2. 40.
- 4042 — *on the Urari poison, the culture of Tobacco, rust in cereals, poisonous plants, the uses and properties of plants, etc.* Adelaide 1873. 2. 40.
- 4043 **Schott, Nyman et Kotschy**, *analecta botanica. Pars I (unica, cont. plantas*

- provinciar. regni austr. merid.) Vindob. 1854. Lwd. m. Goldschn. Nicht im Handel. Ex. auf starkem Velinpapier. 3. —
- 4044 **Schrader**, H. A., analecta ad floram Capensem. I. Cyperaceae. C. 4 tabb. Gott. 1832. 4. — 80.
- 4045 **Schramm**, Flora v. Brandenburg. M. Nachtr. Brandenburg 1857. Pp. 1. —
- 4046 **Schrank**, botan.-mineralog. Reise nach d. südbayer. Gebirgen. 1793. Hfz. 1. 20.
- 4047 **Schreberi**, spicileg. florae Lipsicae. Lps. 1771. Hldr. 1. —
- 4048 **Schuchardt**, üb. d. landwirthschaftl. Verhältnisse Norwegens. 1858. (A.) 1. 40.
- 4049 **Schuebeler**, F. C., d. Pflanzenwelt Norwegens; e. Beitr. z. Natur- u. Culturgesch. Nord-Europa's. 1. (allgem.) Theil. M. Holzschn. u. 15 Karten. Christiania 1873. 4. 5. —
- 4050 — Dasselbe Werk. 2 Thle. M. 80 Holzschn. u. 15 Karten. Christ. 1873—75. —
— **Ders.**, d. Culturpflanzen Norwegens, m. e. Anh. üb. d. altnorweg. Landwirthschaft. M. Holzschn., 24 Taf. u. 1 col. Karte. Christ. 1862. 4. Hfz. 22. —
- 4051 — pflanzengeograph. Karte über das Kgr. Norwegen. Christiania 1873. gr. fol. Auf Lwd. in Carton. 4. —
- 4052 — üb. d. geogr. Verbreitg d. Obstbäume u. beerentragenden Gesträuche in Norwegen. Hamb. 1857. — 80.
- 4053 — **Thielau**, einige neuere Beobacht. aus Schübler's Werk d. Pflanzenwelt Norwegens. Berl. 1876. 4. 1. 20.
- 4054 **Schübler** u. **Martens**, Flora v. Württemberg. M. Karte. Tüb. 1834. (9. —) Hfz. M. Nachtr. v. **Lechler**. 2. 40.
- 4055 **Schüz**, E., Flora des nördl. Schwarzwalds. 1. (einz.) Heft. Calw 1861. — 80.
- 4056 **Schultes**, J. A., Oesterreichs Flora. 2 Bde. Wien 1814. 2. 40.
- 4057 **Schultz**, F., Flora der Pfalz. Speyer 1846. kl.8. (7. 50.) Hfz. 4. —
- 4058 — archives de la flore de France. I. vol. Av. planche. Bitche 1842—52. Pp. (206 pages.) 3. 60.
- 4059 **Schulz**, J. H., Wegweiser f. d. botan. Excursionen in d. Mark Brandenb. Berl. 1857. 1. —
- 4060 **Schulzer v. Müggenburg, Kanitz u. Knapp**, die Pflanzen Slavoniens. Wien 1866. 1. 80.
- 4061 **Schumacher**, beskriv. af guineiske planter. Kjöb. 1827. 4. Hfz. (S.-A.) 4. 20.
- 4062 **Schur**, Ph. J., enumeratio plantarum Transsilvaniae exhib.: stirpes phanerog., cryptog. vascul., Characeae, etiam muscos hepaticasque. Vindob. 1866. Hfz. 13. —
- 4063 — — dasselbe, broschirt. 12. —
- 4064 — Beitr. z. Kenntn. d. Florengebietes Siebenbürgen. W. 1856. (S.-A.) — 80.
- 4065 **Schwaegrichen**, topographia botan. Lips. 2 partes. Lps. 1799. 4. 1. —
- 4066 **Schweinfurth**, G., Reliquiae Kotschyanae. Beschreib. u. Abbildg. e. Anzahl unbeschrieb. od. wenig gekannter Pflanzenarten, welche Th. Kotschy 1837 —39 in den Bergen südl. v. Kordofan u. oberhalb Fesoglu gesammelt hat. Mit Portr. u. 35 Taf. Berl. 1868. gr. 4. (24. —) Hlwd. 18. —
- 4067 — Beitrag z. Flora Aethiopiens. 1. (einz.) Abthlg. M. 4 Taf. Berl. 1867. gr. 4. (16. —) Hlwd. 12. —
- 4068 — plantae quaed. Niloticae, quas in itinere c. bar. A. de Barnim facto coll. R. Hartmann. C. 16 tabb. Berol. 1862. gr. 4. Hlwd. (10. —) 7. 60.
- 4069 — Vegetationsskizze d. Umgeg. v. Strausberg u. d. Blumenthales bei Berlin. M. Kte. Berl. 1862. 1. —
- 4070 — Reise an d. Küste d. Rothen Meeres v. Kosser bis Suakin. 3 Abthlgn. M. Kte. 1865. (A.) 3. —
- 4071 — Aufzählg. u. Beschr. d. Acacien-Arten d. Nilgebiets. M. 20 Taf. 1867. (A.) 3. —
- 4072 — novae species aethiopicae. Ser. I. 1868. (S.-A.) 1. —
- 4073 — Pflanzengeogr. Skizze d. gesammt. Nilgebiets u. d. Uferländer d. Rothen Meeres. M. Kte. (Gotha 1868.) 4. (A.) 1. 80.
- 4074 — 17 botan. Schriften die Flora v. Afrika betr. (A. u. S.-A.) 8. u. 4. 6. —
- 4075 — Bericht üb. d. botan. Ergebnisse d. ersten Niam-Niam-Reise, 1870. Mit Holzschn. 4. (S.-A.) 1. 20.
- 4076 — u. **Ascherson**, Aufzählg. sämmtl. bekannten Phanerog.- u. Gefässkrypt.-

- Arten aus d. Gesamtgeb. der Nil-Länder. (Berl. 1867.) gr. 4. (A.) Hlwd.
Mit zahlr. hdschr. Nachträgen u. Correkturen v. Prof. Braun. 5. —
- 4077 **Seemann**, B., the botany of the voyage of H. M. S. the Herald, during the years 1845—51. W. 100 plates. Lond. 1852—57. Roy. 4. (5 £ 10 sh.) Hfz. 42. —
- 4078 **Sendtner**, O., die Vegetationsverhältnisse Südbayerns nach d. Grundsätzen der Pflanzengeographie. M. 9 Taf., 1 Karte u. Holzschn. Münch. 1854. (15. —) Hfz. 9. 40.
- 4079 — die Vegetations-Verhältnisse des bayer. Waldes, nach d. Grundsätzen d. Pflanzengeographie. Hrsg. v. Gümbel u. Radlkofer. M. 8 Taf., davon 4 col. geol. Karten in fol. Münch. 1860. (10. 80.) Hlwd. 8. —
- 4080 **Seubert**, M., Excursionsflora f. Mittel- u. Norddeutschland. Ravensb. 1869. Lwd. 2. 20.
- 4081 **Seubert** u. **Hochstetter**, Uebers. d. Flora d. azorischen Inseln. M. Taf. (A.) — 80.
- 4082 **Sickmann**, J. R., enumeratio stirpium phanerogamicar. circa Hamburgum crescent. Hamb. 1836. Pp. — 80.
- 4083 **Siebold**, Ph. F., et J. G. **Zuccarini**, florum Japonicarum fam. natur., adjectis gener. et specier. exemplis selectis. 2 fasc. (plantae dicotyl. et monocot.) C. tabb. 4. (S.-A.) Die Taf. z. 1. Heft fehlen. 2. —
- 4084 **Sigl**, die Flora von Seitenstetten u. Umgeb. Waldboten 1874. 1. 40.
- 4085 **Smith**, J. E., flora britannica. Recudi curav. add. pass. adnotatt. Römer. 3 voll. Tur. 1804—5. 4. 20.
- 4086 — compend. florum Britannicarum. Ed. a G. F. Hoffmann. Erl. 1801. 12. — 80.
- 4087 — compend. florum Britannicarum. Lond. 1828. cart. 1. —
- 4088 **Sonder**, O. W., Flora Hamburgensis. Beschreib. d. phanerogam. Gewächse, welche in d. Geg. v. Hamburg wachsen. Hamb. 1851. (7. 20.) Hfz. 3. —
- 4089 **Soubeiran** et **Verlot**, s. une excursion au Mont-Viso et dans les Alpes du Briançonnais. 1860. (S.-A.) 1. 20.
- 4090 **Spencer**, flora Friburgensis. 3 voll. C. tab. Frib. 1825—29. 12. Pp. Die 2 Taf. in Bd. I. fehlen. 2. —
- 4091 **Steudel** et **Hochstetter**, enumer. plantar. Germaniae Helvetiarumq. indigenar. Stuttg. 1826. Pp. 1. 20.
- 4092 **Storch**, Flora von Salzburg. M. 4 Portr. u. 1 Kte. Salzbg. 1857. Hlwd. 4. —
- 4093 **Stur**, D., üb. d. Einfluss d. Bodens auf d. Vertheilg. d. Pflanzen. 1855. (S.-A.) Vergriffen. 2. 40.
- 4094 **Sturm** u. **Schnizlein**, Verzeichn. d. Phanerog.- u. Kryptogamen-Pflanzen in d. Umgeg. v. Nürnberg u. Erlangen. Erl. 1847. 1. 20.
- 4095 **Succow**, flora Mannhemiensis. 2 pts. C. mappa. Mannh. 1822. 12. Pp. 1. —
- 4096 **Suter**, J. R., Flora Helvetica. 2 voll. Tur. 1802. 12. Hfz. 1. —
- 4097 — flora exhib. plantas Helvetiae phanerogamas. Editio II. 2 voll. Tur. 1822. 12. (9. —) Hfz. 3. —
- 4098 **Sweet**, R., flora Australasica, or a selection of handsome or curious plants, nat. of New Holland and the South Sea Islands. W. 56 col. pl. Lond. 1828. Lwd. (3 £ 15 sh.) 24. —
- 4099 — hortus britannicus; or a catal. of plants, indigen., or cultiv. in the gardens of Great Britain. (34,000 plants.) Lond. 1830. (1 £ 1 sh.) Lwd. 2. 40.
- 4100 **Synopsis**, a., of the genera of american plants. Georgetown (Col.) 1814. 3. —
- 4101 **Tassi**, sulla flora della prov. Senese e maremma Toscana. C. tav. Siena 1862. 2. —
- 4102 **Tenore**, M., viaggio per diverse parti d'Italia, Svizzera, Francia, Inghilterra e Germania. 4 vol. Napoli 1828. 7. —
- 4103 — ad florum Neapolit. prodromum appendix 5. et syllogem appendix 5. 4. u. 8. (A.) 1. 40.
- 4104 **Thilo**, J. G., flora francaica rediviva od. Kräuterlexicon. Lpz. 1716. Pgt. — 80.
- 4105 — Dasselbe. 4. Aufl. Lpz. 1736. Pgt. 1. —
- 4106 **Thunberg**, C. P., prodr. plantarum Capensium. Pars II. Upsal. 1800. 1. —
- 4107 **Timbal-Lagrange**, reliquiae Pourretianae. Av. portr. et pl. Toul. 1875. 3. —
- 4108 — observ. crit. et synon. s. l'herbier de l'abbé Chaix. Toul. 1856. 1. 80.
- 4109 **Torrey**, J., Botany of the Mexican Boundary-Territory (Texas, New-Mexico,

- California). With a memoir on the geogr. distrib. of plants in those countries, by C. Parry. With 61 plates. Wash. 1858. 4. 42. —
- 4110 **Torrey and Gray**, Report on the Botany of the expedition from the Mississippi to the Pacific. 3 parts w. 45 pl. Wash. 1857. 4. Hfz. 22. —
- 4111 — — flora of North America, cont. descriptions of all plants growing north of Mexico, arr. accord. to the nat. system. Vol. I and vol. II pt. 1—3 (all published). New-York 1838—43. I Hfz., II cart. 26. —
- 4112 **Trautvetter**, stirpium novar. descr. 2 fasc. 1874—75. (A.) 1. 20.
- 4113 — enumer. plantar. Songoricarum ab A. Schrenk ann. 1840—43 coll. Continuatio IV. Mosq. 1868. (S.-A.) 1. 60.
- 4114 — observatt. in plantas a G. Radde a. 1870 in Turcomania et Transcauc. lectas. (A.) 1. —
- 4115 — conspectus florum insular. Nowaja-Semlia. (A.) 1. 40.
- 4116 — catal. plantar. a. 1870 a Lomonossow in Mongolia orient. lectar. (A.) 1. —
- 4117 — plantarum imagines et descriptt. florum Rossicam illustr. Fasc. 1—8 (omnia publ.) C. 40 tabb. Stuttg. 1844—48. 4. (18. —) 10. —
- 4118 **Tremeau de Rochebrune et Savatier**, catal. rais. des plantes phanérog. du départ. de la Charente. Angoul. 1861. 3. 80.
- 4119 **Trevelyn**, on the vegetation and temperature of the Faroe islands. Florence 1837. gr. 4. 1. —
- 4120 **Triana et Planchon**, prodromus florum Novo-Granatensis. 2 vols. (Phanerogamie et Cryptogamie.) Av. 4 pl. Paris 1862—67. Lex.-8. Hfz. 28. —
- 4121 **Tulasne**, L. R., florum Madagascariensis fragmenta. Fragm. 2. 1857. (A.) Die erste Seite handschriftlich v. Prof. Braun's Hand. 2. —
- 4122 **Turczaninow**, flora Baicalensis-Dahurica. Mosc. 1856. (A.) 1. 80.
- 4123 **Uechtritz**, Ergebnisse d. schlessischen Phanerogamenflora 1873 u. 75. 2 The. (S.-A.) 1. 80.
- 4124 **Unger**, F., d. Inseln Curzola u. Lacrova. (A.) — 80.
- 4125 **Vaillant**, S., botanicon Parisiense ou denombrement des plantes qui se trouvent aux environs de Paris. Av. 33 pl. gr. en taille-douce et 1 grande carte. Leide 1727. fol. Fz. 9. —
- 4126 **Vatke**, W., plantae in itinere africano ab J. M. Hildebrandt collectae, Pars 1—5: Scrophular., Labiatae, Borragin., Rubiaceae, Compositae. Viennae 1875. (A.) 1. 20.
- 4127 — Labiatae abyssin. collect. nuperr. schimper. enumeratae. (1872.) (A.) — Plantae abyssin. collect. nuperr. schimper. enum. 2 pts. (1875—76.) (A.) 1. 80.
- 4128 **Veesenmeyer**, üb. d. Vegetationsverhältn. an d. mittleren Wolga. Petersb. 1854. (S.-A.) 2. 20.
- 4129 **Vieillard**, plantes de la Nouv.-Calédonie. Caen 1865. 1. 40.
- 4130 — Le même ouvr. — Études s. le genre Oxera et Deplanchea. 1862. — Notes s. qq. plantes intéress. de la Nouv. Calédonie. 1866. (S.-A.) 3. —
- 4131 **Visiani**, stirpium Dalmaticarum spec. C. 8 tabb. aen. Patav. 1826. 4. 5. —
- 4132 — illustraz. di alcune piante della Grecia e dell' Asia minore. C. 6 tav. 1841. gr. 4. (A.) 3. 80.
- 4133 — et **Pancic**, plantae Serbicae rariores aut novae. Decas II c. 8 tabb. Vennet. 1866. 4. 4. —
- 4134 **Volckamer**, flora Noriberg. s. catalogus plantar. in agro Noriberg. tam sponte nascent. quam exoticar. C. tabb. aen. Norimb. 1700. 4. Pgt. 3. 60.
- 4135 **Wagner**, H., illustrirte deutsche Flora. Beschreib. der in Deutschland u. d. Schweiz einheim. Blütenpflanzen u. Gefässcryptogamen. M. 1250 Holzschn. Stuttg. 1871. Lwd. (16. 50.) 10. —
- 4136 **Walker-Arnott**, pugillus plantar. Ind. orient. C. tab. col. 1836. 4. 1. 20.
- 4137 **Wallich**, N., list of Indian woods. Lond. no d. (S.-A.) 1. 20.
- 4138 **Wallroth**, F. G., schedulae crit. de plantis florum Halensis sel. (suppl. ad Sprengelii florum Hal.) Tomus I (unicus): Phanerogamia. C. 5 tabb. Halae 1822. (7. 50.) Pp. 1. 40.
- 4139 **Walpert**, H., Synonyme der phanerogamen u. cryptogamen Gefässpflanzen Deutschlands u. d. Schweiz. Lissa 1855. (4. —) 2. —

- 4140 **Warming**, symbolae ad floram Brasil. centr. cognosc. Part. VI. VII. XIII. XVI. XXI. C. 2 tabb. Hafn. 1870—75. (A.) Jede Partikel enth. eine Klasse. 3. —
- 4141 **Watson, S., and D. C. Eaton**, botany of the U. S. geolog. exploration of the 40th parallel (Northern Nevada and Utah). W. 40 pl. and a map. With an appendix: Synopses of genera. Wash. 1871. gr. 4. Lwd. 40. —
- 4142 — the same. The Appendix alone. cart. (71 pp.) 3. —
- 4143 **Wawra u. Peyritsch**, Sertum Benguelense. Aufzählg. u. Beschr. v. an der Küste v. Benguela gesamm. Pflanzen. Wien 1860. (S.-A.) — 80.
- 4144 **Wenderoth**, flora Hassiaca od. syst. Verzeichniss aller in Kurhessen wachs. Phanerogamen. Cassel 1846. (4. 50.) Pp. 1. 80.
- 4145 **Westerhoff**, descr. 24 plantarum soli Groningani. Gron. 1822. 4. (A.) 125 pp. 1. 20.
- 4146 **Wetterhan**, üb. d. allgem. Gesichtspunkte d. Pflanzengeographie. 1872. (A.) 1. —
- 4147 **Wibel**, primitiae florum Werthemensis. Jenae 1799. Pp. 1. 20.
- 4148 **Wigand, J. W. A.**, Flora v. Kurhessen. I. (einz.) Theil: Diagnostik der Gefässpflanzen. Marb. 1859. Lwd. 2. 20.
- 4149 **Willdenow**, florum Berolin. prodr. ed. Thunberg. C. 7 tabb. Berol. 1787. 1. 20.
- 4150 **William and Morrow**, list of dried plants coll. in Japan. gr. 4. (A.) 1. 40.
- 4151 **Willkomm**, index plantarum vascular. quas in itin. vere 1873 susc. in insul. Balearibus legit et observ. 1876. (A.) 2. 20.
- 4152 — die Strand- u. Steppengebiete d. Iberischen Halbinsel u. der. Vegetation. M. 2 Taf. u. 1 col. geognost.-bot. Karte in gr. fol. Lpz. 1852. gr. 8. (7. —) Lwd. m. Goldschn. 3. —
- 4153 — — dasselbe broschirt. 2. 40.
- 4154 — et **J. Lange**, prodromus florum hispanicae. Vol. I—III. 1. 2. (omnia publicata). Stuttg. 1861—77. gr. 8. (42. 60.) I. II. Hfz., III. br. 32. —
- 4155 **Wilson**, Beobachtgn. üb. d. Einfluss d. Klimas auf Pflanzen u. Thiere. Lpz. 1781. — 80.
- 4156 **Wimmer, F.**, Flora v. Schlesien. 3. Bearbeitg. Breslau 1857. (10. 50.) Hlwd. 3. 40.
- 4157 **Winter, H.**, Flora d. Umgegend v. Menz. M. Kte. kart. 1. 40.
- 4158 — d. Flora d. Saargebietes. I. Bonn 1875. (S.-A.) 71 S. 1. 40.
- 4159 **Wirtgen**, Beiträge z. Flora d. nördl. Pfalz. Dürkh. 1866. (S.-A.) 1. —
- 4160 — Flora d. preuss. Rheinprov. M. 2 Taf. Bonn 1857. (4. —) Lwd. 2. 20.
- 4161 — Flora der preuss. Rheinlande. Bd. I. (einz.): die Thalamifloren Decandolle's. Bonn 1870. Lwd. 3. —
- 4162 — üb. d. Vegetation der hohen u. der vulkan. Eifel. Bonn 1865. (S.-A.) Lwd. 2. 40.
- 4163 — Beitr. z. rhein. Flora. — Nachtr. z. Taschenb. d. Flora d. preuss. Rheinprov. 1869. (A.) 1. 20.
- 4464 — florula Bertricensis. Bonn 1849. (A.) — 80.
- 4165 — rhein. Reise-Flora. Coblenz 1857. 16. Lwd. 2. —
- 4166 **Wislizenus, A.**, memoir of a tour to Northern Mexico in 1846. 47. W. 3 maps. Washing. 1848. Pp. Enth. auch die Flora von Mexico. 4. —
- 4167 **Woolis, G.**, species plantarum Paramattensium. Gott. 1871. 1. —
- 4168 **Wünsche**, Exursionsflora f. d. Königr. Sachsen. Lpz. 1869. 1. 80.
- 4169 **Zettermann** och **Brander**, bidr. t. sydvestra Finlands flora. — **Aspelin** och **Thurén**, bidr. till Tavastehus tractens flora. — **Bonsdorff**, öfversigt af Gust. Ad. Sockens flora. Helsing. 1867. (A.) 2. 20.
- 4170 **Zollikofer**, tentamen florum Alpinae Helvetiae. C. 10 tabb. color. St. Gall. 4. 2. 20.
- 4171 **Zollinger, H.**, systemat. Verzeichn. d. im ind. Archipel in d. J. 1842—48 gesamm. sowie d. a. Japan empfang. Pflanzen. 2 Hefte. M. Tfn. Zür. 1854. 3. —
- 4172 — dasselbe. H. 1. M. 1 col. Tfn. Ebd. 1854. 1. 20.

Fossile Pflanzen.

- 4173 **Andrae**, Beitr. z. foss. Flora Siebenbürgens u. d. Banates. M. 12 col. Taf. Wien 1855. gr. 4. (10. 50.) 6. —
- 4174 **Auerbach** u. **Trautschold**, üb. d. Kohlen in Central-Russland. M. 3 Taf. Mosk. 1860. 4. 2. 40.
- 4175 **Beinert**, C. C., u. H. R. **Göppert**, üb. d. Beschaffenheit u. Verhältn. d. fossilen Flora in d. verschied. Steinkohlen-Ablagergn. e. u. desselben Reviers. M. 5 color. Taf. Gekr. Preisschr. Haarl. 1854. 4. (9. —) 5. —
- 4176 **Bennett**, J. H., an investigation into the structure of the Torbanehill mineral and of various kinds of coal. W. 2 colour. pl. Edinb. 1854. 4. (S.-A.) 2. —
- 4177 **Berger**, de fructib. et seminib. ex formatione lithantracum. C. 3 tabb. Vratisl. 1848. 4. 1. 40.
- 4178 **Bornemann**, üb. organ. Reste der Lettenkohlengruppe Thüringens. M. 12 Taf. Lpz. 1856. 4. (12. —) 9. —
- 4179 — üb. d. Liasformat. in d. Umgeg. v. Göttingen u. ihre organ. Einschlüsse. M. Kte. u. 3 Taf. Berl. 1854. 1. 80.
- 4180 **Bowerbank**, J. S., history of the fossil fruits and seeds of the Lond. clay. Part 1 (all out). With 17 copperpl. Lond. 1840. roy. 8. Pp. Vergriffen, sehr selten. 36. —
- 4180a **Braun**, A., üb. foss. Goniopteris-Arten. M. Taf. 1852. (A.) — 80.
- 4181 **Brongniart**, A., histoire des végétaux fossiles, ou recherches botan. et géolog. s. les végétaux renfermés dans les diverses couches du globe. 2 vols. (fasc. 1—15, le tout publié), avec 199 planches. Paris 1828—37. 4. Hfz. Sehr selten. 320. —
- 4182 — tableau des genres de végétaux fossil. consid. sous le point de vue de leur classif. botan. et de leur distrib. géolog. Paris 1849. (S.-A.) Hfz. 3. 60.
- 4183 — observations s. les Fucoides, et s. quelq. autres plantes marines foss. Av. 3 pl. 1823. 4. (A.) 1. 80.
- 4184 — s. la nature des végétaux qui ont couvert la surface de la terre aux diverses époques de sa formation. Par. 1838. 4. 1. —
- 4185 — observat. s. la structure de Sigillaria elegans comparée à celle des Lepidodendron et des Stigmaria. Av. 11 pl. en partie color. Par. 1839. 4. (A.) 7. 60.
- 4186 — s. les relat. du genre Noeggerathia av. les plantes vivantes. 1845. 4. (S.-A.) — 80.
- 4187 — s. les graines foss. trouv. à l'état silicif. dans le terrain houiller de St. Étienne. Av. 3 pl. 1874. (S.-A.) 2. 40.
- 4188 — études s. les graines foss. trouv. à l'état silicifié dans le terrain houiller de St.-Etienne. Av. 3 pl. 1874. (S.-A.) 2. 20.
- 4188a **Brown**, some account of Triplosporite, an undescribed fossil fruit. W. 2 col. and 2 plain pl. Lond. 1851. 4. (S.-A.) 2. 40.
- 4189 **Bruckmann**, Flora fossil. oeningensis. (A.) — 80.
- 4190 **Bunbury**, on some fossil plants from the Jurass. Strata of the Yorkshire coast. W. 2 pl. 1851. (A.) 1. 40.
- 4191 — on fossil plants from the coal formation of Cape Breton (North America). With 4 pl. O. O. u. J. (A.) 2. 20.
- 4192 — on fossil plants of the Anthracite formation of the Alps of Savoy. — On the fossil plants from the coal formation of Cape Breton. W. 4 plates. — On some remark. fossil Ferns from Trostburg, Maryland. W. 2 pl. — Descrip. of a peculiar fossil Fern from the Sydney coal field, Cape Breton. W. plate. 1845—51. (A.) 4. —
- 4193 **Bureau**, la végétation à l'époque de la format. de la Houille. Nantes 1866. Sur les plantes foss. du dépôt houiller de la Rhune. Av. pl. (S.-A.) 1. 20.
- 4194 **Capellini** et **Heer**, les Phyllites crétaées du Nebraska. Av. 4 pl. Zür. 1866. 4. (S.-A.) 2. 20.

- 4195 **Caruel**, osserv. sul gen. di Cicadacee foss. Raumeria e descr. di una spec. nuova. C. fotogr. 1870. (S.-A.) 1. —
- 4196 **Caspary**, R., les Nymphéacées foss. Av. 2 pl. 1856. (S.-A.) 1. 60.
- 4197 **Coemans et Kickx**, mémoires des Sphénophyllum d'Europe. Av. 2 pl. Brux. 1864. (S.-A.) 1. 80.
- 4198 **Compter**, Beitr. z. foss. Keuperflora. M. 2 Taf. Dresd. 1874. 4. (S.-A.) 1. 40.
- 4199 **Conwentz**, üb. d. versteinen Hölzer a. d. norddeutsch. Diluvium. Bresl. 1876. — 80.
- 4200 **Cramer**, C., fossile Hölzer d. arctischen Zone. M. 9 color. Taf. gr. 4. (A.) 4. 80.
- 4201 **Crépin**, descr. de quelq. plantes foss. de l'étage des Psammites du Condroz. Devon. supér. Av. 3 pl. Brux. 1874. (S.-A.) 1. 80.
- 4202 **Debey u. v. Ettingshausen**, die urweltl. Thalphyten u. Acrobryen des Kreidegebirges v. Aachen u. Maestricht. 2 Thle. m. 10 col. Taf. Wien 1859. gr. 4. (11. 80.) Hfz. 8. —
- 4203 **Dunal**, s. une nouv. espèce foss. de Prèle (Equiset. sulcat.) Av. pl. 1847. 4. (A.) — 80.
- 4204 **Engelhardt**, H., Tertiärpflanzen a. d. Leitmeritzer Mittelgebirge. M. 12 Taf. Dresd. 1876. 4. (S.-A.) (10. —) kart. 7. 40.
- 4205 — Tertiärflora v. Göhren. M. 6 Taf. Dresd. 1873. 4. (A.) 3. 20.
- 4206 — Flora d. Braunkohlenformation in Sachsen. M. 15 Taf. fol. Lpz. 1870. 4. (12. —) 9. —
- 4207 **Ettingshausen**, C. v., Beiträge z. Flora d. Vorwelt (üb. Calamiten u. Calamarien). M. 6 farb. Taf. 1851. gr. 4. (S.-A.) 6. 60.
- 4208 — die Proteaceen d. Vorwelt. M. 5 Taf. 1851. (S.-A.) 2. —
- 4209 — die Tertiärflora v. Wien. M. 5 Taf. 1851. gr. 4. (A.) 4. —
- 4210 — neue u. nicht genau bekannte Arten d. Lias- u. d. Oolithflora. M. 3 Taf. Wien 1852. 4. (S.-A.) 1. 80.
- 4211 — Beitr. z. näh. Kenntn. d. Calamiten. M. 4 Taf. 1852. (S.-A.) 1. —
- 4212 — Beitr. z. näheren Kenntniss d. Flora d. Wealdenperiode. M. 5 Taf. 1852. Roy. 4. (A.) 3. 60.
- 4213 — d. fossile Flora d. mähr.-schles. Dachschiefers. 1865. (S.-A.) — 80.
- 4214 — die foss. Flora d. mähr.-schles. Dachschiefers. M. 7 col. Taf. Wien 1865. 4. (S.-A.) 3. 60.
- 4215 — d. fossile Flora des Tertiärbeckens von Bilin. 3 Thle. m. 30 col. u. 25 schw. Tafeln. Wien 1866—69. gr. 4. (36. —) Hfz. 24. —
- 4216 — foss. Flora d. älteren Braunkohlenformation d. Wetterau. M. 5 Taf. 1868. (S.-A.) 3. —
- 4217 — z. Kenntn. d. Tertiärflora Steiermarks. M. 5 Taf. 1869. (S.-A.) 2. 20.
- 4218 — z. Kenntn. d. foss. Flora v. Radoboj. M. 3 Taf. 1870. (S.-A.) 2. 20.
- 4219 — d. Blattskelette d. Loranthaceen. M. 15 Taf. Wien 1871. gr. 4. (S.-A.) 6. —
- 4220 — d. fossile Flora v. Sagor in Krain. 1. Thl. enth.: Acotyledonen, Gymnospermen, Monocotyledonen u. Apetalen. M. 10 Taf. 1872. 4. (A.) 5. —
- 4221 — üb. foss. Pandaneen. M. 4 Taf. 1852. (A.) 1. —
- 4222 — üb. Castanea vesca u. ihre vorweltl. Stammart. M. 17 Taf. 1872. (S.-A.) 3. 80.
- 4223 — üb. d. Entdeckg. d. Neuholländ. Charakters d. Eocenflora Europa's. M. 153 Holzschn. Wien 1862. 1. 40.
- 4224 — Beitr. z. foss. Flora v. Wildshut. M. 4 Taf. 1852. (S.-A.) 1. 40.
- 4225 — üb. Palaeobromelia, e. neues fossil. Pflanzengeschl. M. 2 Taf. 1852. gr. 4. 1. 80.
- 4226 — dasselbe. — **Ders.**, Beitr. z. Flora d. Wealdenperiode. M. 5 chromolith. Taf. Wien 1852. fol. (7. —) Hlwd. 5. 40.
- 4227 — foss. Pflanzenreste a. d. trachyt. Sandstein v. Heiligenkreuz v. Schemnitz. M. 2 Taf. Wien 1852. gr. 4. (S.-A.) 1. 80.
- 4228 — die Steinkohlenflora von Radnitz in Böhmen. M. 29 Taf. 1852. gr. 4. (A.) 13. —
- 4229 — d. Steinkohlenflora v. Stradonitz in Böhmen. M. 6 Taf. 1852. gr. 4. (A.) 4. —

- 4230 **Ettingshausen**, C. v., die tertiäre Flora v. Häring in Tirol. M. 31 farb. Taf. Wien 1853. gr. 4. (28. —) Hfz. 16. —
- 4231 — — dasselbe, brochirt. 15. —
- 4232 — üb. d. Nervation der Blätter bei d. Euphorbiaceen, bes. d. vorweltl. M. 8 Taf. Wien 1854. gr. 8. 2. —
- 4233 — d. Eocene Flora d. Monte Promina. M. 14 Taf. Wien 1855. gr. 4. (S.-A.) 6. —
- 4234 — d. fossile Flora v. Köflach in Steiermark. M. 3 Taf. 1857. (S.-A.) 1. 40.
- 4235 — üb. d. Nervation d. Blätter bei d. Celastrineen. M. 10 Taf. Wien 1857. gr. 4. (6. —) (S.-A.) 4. —
- 4236 — üb. d. Nervation d. Blätter bei d. Celastrineen; — Nervation d. Bombaceen, bes. d. vorweltl.; — d. Blattskelete d. Apetalen, e. Vorarbeit z. Interpretation der fossilen Pflanzenreste. 3 Schriften in 1 Bde. M. 10, 12, u. 51 Taf. in Naturselfbdruck. Wien 1857—58. gr. 4. (16. 80.) (S.-A.) Hfz. 10. —
- 4237 — üb. d. Gesch. d. Pflanzenwelt. M. 5 Taf. Wien 1858. 1. —
- 4238 — d. Blatt-Skelete d. Dikotyledonen m. bes. Rücks. auf d. Untersuch. u. Bestimmung der fossilen Pflanzenreste. M. 95 Taf. in Naturselfbdruck u. 276 Physiotypen im Texte. Wien 1861. fol. (40. —) Hfz. 8. —
- 4239 — d. fossilen Algen d. Wiener u. d. Karpathen-Sandsteines. M. 2 Taf. 1863. (S.-A.) 1. —
- 4240 **Fiedler**, d. fossilen Früchte d. Steinkohlen-Formation. M. 8 Taf. 1857. 4. (A.) 5. —
- 4241 **Fresenius**, üb. Phelonites lignit., Phel. strobil. u. Betula Salzhausen. M. Taf. 4. (A.) 1. 20.
- 4242 **Gaudin**, s. quelq. empreintes végét. des terr. supér. de la Toscane. Av. pl. Laus. 1857. (S.-A.) 1. 20.
- 4243 — et **Strozzi**, mém. s. quelq. gisements de feuilles foss. de la Toscane. Av. 13 pl. col. Zür. 1858. 4. 6. —
- 4244 — — Flore fossile ital. Val d'Arno. Av. 10 pl. Zür. 1859. 4. 4. —
- 4245 — — Flore foss. ital. Massa marittima. Av. 4 pl. Zür. 1859. 4. 2. 40.
- 4246 — — Flore foss. ital. 6. mém. Av. 4 pl. Zür. 1862. 4. 2. —
- 4247 — et **Delaharpe**, flore foss. des envir. de Lausanne. 1856. (S.-A.) 1. —
- 4248 **Geinitz**, üb. e. neue foss. Frucht a. d. Zechsteine u. einige Ueberreste a. d. Steinkohlenformation. M. Taf. 1870. — Ueb. foss. Pflanzen a. d. Steinkohlenformat. am Altai. M. 2 Taf. Dresd. 1871. (S.-A.) 2. —
- 4249 — d. Leitpflanzen d. Rothliegenden u. d. Zechsteingebirges d. permischen Formation in Sachsen. M. 2 Taf. Lpz. 1858. 4. (4. —) 2. 40.
- 4250 **Geyler**, üb. d. Tertiärflora v. Stackeden-Elshelm in Rheinhessen. Frft. 1875. (S.-A.) — 80.
- 4251 — üb. foss. Pflanzen a. d. obertertiären Ablagerungen Siciliens. M. 2 Taf. Cass. 1876. 4. 2. —
- 4252 **Göppert**, H. R., Monographie d. fossilen Coniferen. M. 58 z. Th. col. Taf. Leiden 1850. 4. (42. —) Hfz. 12. —
- 4253 — d. Gattungen d. fossilen Pflanzen, vergl. mit denen d. Jetztwelt. Lief. 1. 2. m. 18 Taf. Bonn 1841. gr. quer. 4. 4. —
- 4254 — Beitr. z. Kenntn. fossiler Cycadeen. M. Taf. (A.) — 80.
- 4255 — üb. d. fossile Flora d. Quadersandsteinformation in Schlesien. M. 8 Tfn. 1841. 4. (A.) 4. —
- 4256 — — dasselbe. Mit Nachtrag. M. 12 Taf. 1842. 47. 4. (A.) 6. 40.
- 4257 — foss. Pflanzenreste d. Eisensandes v. Aachen. M. Taf. 1842. 4. (A.) 1. 20.
- 4258 — üb. Aphylostachys, e. neue fossile Pflanzengattg. a. d. Gruppe d. Calamarien. M. 2 Tfn. Dresd. 1864. 4. (S.-A.) 1. 40.
- 4259 — de floribus in statu fossili. C. 2 tabb. Vrat. 1837. 4. (A.) 1. —
- 4260 — Skizzen z. Kenntn. d. Urwälder Schlesiens u. Böhmens. M. 9 Taf. Dresd. 1863. 4. 6. 80.
- 4261 — üb. d. Flora d. Uebergangsgebirges. 1851. (S.-A.) — 80.
- 4262 — Beitr. z. Flora d. Uebergangsgeb. M. Taf. 1842. 4. (A.) — 80.
- 4263 — üb. d. versteinerten Wälder im nördl. Böhmen u. in Schlesien. M. 3 Taf. Bresl. 1859. 4. 1. 60.
- 4264 — üb. algenartige Einschlüsse in Diamanten. M. color. Taf. 1868. (S.-A.) — 80.
- 4265 — üb. Stigmaria. 1839. — Araucania-Arten d. Steinkohlenform. — Stein-

- kohlenformation Westphalens. — Structur d. Steinkohle. — Ueb. d. versteinten Wald v. Radowenz bei Adersbach. 1857. (A.) 2. 20.
- 4267 **Göppert**, R. H., üb. d. foss. Flora d. Gypsform. zu Dirschel in Oberschlesien. M. 2 Taf. 1841. 4. (A.) 1. 40.
- 4268 — Beiträge z. Tertiärflora Schlesiens. M. 6 Taf. Cass. 1852. 4. (9.—) 5. —
- 4269 — d. tertiäre Flora v. Schosnitz in Schlesien. M. 26 Taf. Görl. 1855. 4. (15.—) 11. —
- 4270 — Beiträge z. Kenntn. der Dracäneen. M. 3 Taf. 1855. 4. (A.) 2. 40.
- 4271 — Samml. v. 7 paläontolog. Abhandlungen. 4. u. 8. m. Taf. 1853—62. 3. —
- 4272 — systema filicum fossil. Die fossilen Farnkräuter. M. 44 z. Th. col. Taf. Bonn 1836. 4. (24. 75.) Pp. 12. —
- 4273 — die fossile Flora des Uebergangsgebirges. M. 44 z. Th. col. Taf. Bresl. 1852. (30.—) Pp. 22. 80.
- 4274 — Beitr. z. foss. u. lebend. Flora. Berl. 1860. 4. (S.-A.) — 80.
- 4275 — üb. foss. Cycadeen. M. 4 Taf. 4. (S.-A.) 1. 80.
- 4276 — üb. d. fossile Flora d. silur. d. devon. u. unteren Kohlenformation. od. des sogen. Uebergangsgebirges. M. 12 col. Taf. Jena 1860. 4. (A.) 15. —
- 4298 **Goldenberg**, die Selagineen d. Vorwelt. Saarb. 1854. 4. — 80.
- 4299 **Gomes**, flora fossil do terreno carbonifero das visinhanças do Porto, Serra do Bussaco, e Moinho d'Ordem. proximoa Alcaacer do Sal. C. 6 lam. Lisb. 1865. gr. 4. 9. —
- 4300 **Gourlie**, not. of the fossil plants in the Glasgow Museum. W. pl. 1842. — 80.
- 4301 **Gümbel**, üb. d. Knochenbett u. d. Pflanzen-Schichten in d. rhätischen Stufe Frankens. (A.) 1. —
- 4302 **Hallier**, de Cycadeis quibusd. fossil. in reg. Apoldensi rep. 1858. — 60.
- 4303 **Heer**, Uebers. d. Tertiärflora d. Schweiz. 1854. (S.-A.) 1. 40.
- 4304 — Kreide-Flora v. Moletain in Mähren. M. 11 col. Taf. 1869. 4. (A.) 6. 60.
- 4305 — üb. foss. Früchte d. Oase Chargeh. M. Taf. Zür. 1876. 4. (S.-A.) 1. 20.
- 4306 — üb. foss. Pflanzen v. S. Jorge in Madeira. M. 3 Taf. 1855. (S.-A.) 2. —
- 4307 — flora tertiaria Helvetiae. Die tertiäre Flora der Schweiz. 3 Bde. m. 156 col. Taf. u. 1 col. Karte. Winterth. 1855—59. fol. (180.—) Hfz., schönes Ex. 125. —
- 4308 — miocene baltische Flora. M. 30 col. Taf. Kgsbg. 1869. 4. Pp. (30.—) 22. 60.
- 4309 — flora fossilis arctica. Die fossile Flora der Polarländer. Bd. I—IV. M. 224 color. Taf. Zür. 1868—77. gr. 4. (144. 40.) Hfz., schön. Exempl. 110. —
- 4310 — dasselbe, Bd. IV. Mit 65 col. Taf. Zürich 1877. gr. 4. (40.—) In Carton. 30. —
- 4311 — üb. Anthrazitpflanzen d. Alpen. 1850. — S. le terrain houiller de la Suisse et de la Savoie. (A.) 1. 20.
- 4312 — on the Miocene flora of North Greenland. 1867. (A.) 1. —
- 4313 — 7 versch. Schriften üb. d. arctische Tertiaerflora. 1862—69. (A. u. S.-A.) 4. —
- 4314 — fossile Pflanzen v. Vancouver u. Brit. Columbien. M. 2 col. Taf. 1865. 4. (S.-A.) 1. 60.
- 4315 — om några foss. växter från ön Sachalin. 1874. (S.-A.) — Pflanzenversteinerungn. (ges. auf d. 2. deutsch. Nordpolfahrt.) M. Taf. (A.) 1. 20.
- 4316 — d. schwedischen Expeditionen z. Erforschg. d. hohen Nordens v. J. 1870—73. Zür. 1874. 1. —
- 4317 — die Schieferkohlen v. Utnach u. Dürnten. Zür. 1858. — 80.
- 4318 — Gesch. d. Flora d. Schweiz. 1864. 1. —
- 4319 — üb. d. Braunkohlenflora d. Zsili-Thales in Siebenbürgen M. 6 Taf. Pest 1872. gr. 8. (S.-A.) 2. 20.
- 4320 — z. näh. Kenntn. d. Sächs.-thüring. Braunkohlenflora, m. e. Anh. üb. Siebenbürg. Tertiärpflanzen von C. J. Andrae. M. 10 col. Taf. Berl. 1861. fol. (12.—) 6. —
- 4321 — üb. d. Braunkohlenpflanzen v. Bornstädt. M. 4 Taf. Halle 1869. 4. 2. 20.
- 4322 — üb. permische Pflanzen v. Fünfkirchen. M. 5 Taf. Budap. 1876. Lex. 8. (S.-A.) 2. —
- 4323 **Hoffmann**, G. F., vegetabilia in Hereynia subterr. coll. iconib. descr. et observatt. illustr. C. 18 tabb. pulcherr. color. Nor. 1811. fol. max. (54.—) 13. —

- 4324 **Hooker**, J. D., on the vegetation of the carboniferous period as compared with that of the present day. W. many woodcuts and 10 plates. Lex. 8. (A.) 6. —
- 4325 — on a new spec. of *Volkmannia*. W. pl. 1853. (A.) — 80.
- 4326 — and **Binney**, on *Trigonocarpons* contain. in bitum. limestone nodules. W. 2 pl. 1854. 4. (A.) 1. 80.
- 4327 **Kimball**, Flora from the Apalachian coal-field. W. 3 pl. Gött. 1857. 1. —
- 4328 **Kovats**, fossile Flora v. Erdöbenye u. Talya. 2 Abhdlgn. M. 8 Taf. Pest 1856. gr. 8. 3. 20.
- 4329 **Kurr**, Beitr. z. foss. Flora d. Juraform. Württembergs. M. 3 Taf. Stgt. 1845. 4. 1. 40.
- 4330 **Lesquereux**, on *Fucoides* in the coal formations. W. plate. 1866. gr. 4. (A.) 1. 40.
- 4331 — on species of fossil plants from the tertiary of the state of Mississippi. W. 10 pl. 4. (A.) 6. —
- 4332 **Link**, üb. d. Urspr. d. Stein- u. Braunkohlen. M. 2 col. Taf. 1838. 4. (A.) 1. —
- 4333 **Ludwig**, R., fossile Pflanzen a. d. tertiär. Spatheisenstein v. Montabaur. M. 8 Taf. Cass. 1861. 4. (A.) 6. —
- 4334 **Marion**, descr. des plantes foss. des Calcaires Marneux de Ronzon. Av. 2 pl. (A.) 1. 60.
- 4335 **Massalongo**, A., sopra le piante fossili dei terreni terziarj del Vicentino. Padova 1851. Hlwd. 7. —
- 4336 — conspectus florum tertiar. orbis primaevi. Pat. 1852. 2. 20.
- 4337 — flora foss. del monte Colle nella prov. Veronese. C. 8 tav. Venez. 1857. gr. 4. 8. —
- 4338 — breve rivista dei frutti foss. di Noce. C. tav. 1862. — 80.
- 4339 — schizzo geol. sulla valle del Prognò o torrento d'Illasi c. un saggio sopra la flora primordiale del M. Bolca. Verona 1850. 3. —
- 4340 — enumeraz. delle piante foss. miocene conosciute in Italia. Ver. 1853. 1. 40.
- 4341 — plantae foss. novae in format. tertiar. regni Veneti nuper inv. Ver. 1853. 1. 40.
- 4342 — monogr. d. *Dombayaceae* foss. C. tav. Verona 1854. gr. 8. 1. 80.
- 4343 **Mercklin**, C. E. v., Palaeodendrologikon Rossicum, Vergleich.-anat.-mikroskop. Untersuch. fossiler Hölzer a. Russland. M. 20 col. Taf. gr. fol. Petersb. 1855. gr. 4. (45. —) 14. —
- 4344 **Miquel**, de fossiles planten van het Krijt in het Hertogd. Limburg. M. 7 Taf. 1853. fol. (A.) 7. —
- 4345 **Müller**, F. v., new vegetable fossils of Victoria. 2 pts. W. 4 colour. pl. 1871. 73. fol. (S.-A.) 5. —
- 4346 — geol. survey of Victoria, Observations on new vegetable fossils of the auriferous drifts. W. 10 colour. plates and a map. Melbourne 1874. 12. —
- 4347 **Nathorst**, om några förmodade växtfossilier. M. 5 Taf. 1873. (A.) 1. 80.
- 4348 — om en cycadéotte den rätiska formationens lager vid Tinkarp i Skåne. M. Taf. 1875. (S.-A.) 1. —
- 4349 — fossila växter vid Pålåsjö i Skåne Stockh. 1875. (S.-A.) — 80.
- 4350 — om några arktiska växtlemningar i en sotvattenslera vid Alnarp i Skåne. M. 2 Taf. 1871. 4. 1. 80.
- 4351 — om arkt. växtlemningar i Skånes söttvattensbildningar. 1872. (A.) 1. —
- 4352 — om den arktiska vegetationens utbredning öfver Europa norr om Alpena under istiden. 1873. (A.) — 80.
- 4353 **Pengelly**, W., and **O. Heer**, on the lignite formation and on the fossil flora of Bovey Tracey, Devonshire. W. 20 col. pl. London 1863. 4. Lwd. 15. —
- 4354 **Pettko**, J. v., *Tubicaulis* von Hia bei Schemnitz. M. Taf. 1850. gr. 4. (A.) 1. —
- 4355 **Petzholdt**, üb. Calamiten u. Steinkohlenbildg. M. 8 Taf. Dresd. 1841. 1. 60.
- 4356 **Planchon**, études des Tufs de Montpellier au point de vue géol. et paléont. Av. 3 pl. col. Par. 1864. 4. 3. —
- 4357 **Plantae fossiles**. 50 Abhandlungen v. Beinert, Braun, Bronn, Buch, Caspary, De Candolle, Ettingshausen, Gaudin, Geinitz, Göppert, Heer, Kraus, Lyell, Schenk, Strasburger, Unger, Weiss u. A. Mit Tafeln. 4. u. 8. 14. —
- 4358 **Reichenbach** u. **Geinitz**, Gaa v. Sachsen. Einleitung in die Flora v. Sachsen. Dresd. 1843. 1. 20.

- 4359 **Renault**, études s. le *Sigillaria spinulosa* et le genre *Myelopteris*. Av. 12 pl. grav. Par. 1875. 4. (S.-A.) 7. —
- 4360 **Richter u. Unger**, Beitr. z. Palaeontologie d. Thüringer Waldes. (Fauna d. ober. Grauwackenbildg. M. 3 Taf. — Schiefer- u. Sandsteinflora. M. 13 Taf.) Wien 1856. gr. 4. (S.-A.) 8. —
- 4361 **Rossmässler**, Versteinerugn. d. Braunkohlensandsteins v. Altsattel in Böhmen. M. 12 Taf. Dresd. 1840. 4. Hlwd. 1. 80.
- 4362 **Schenk**, üb. d. Pflanzenreste d. Muschelkalks v. Reccaro. M. 8 Taf. Münch. 1868. Imp. 8. (S.-A.) 5. —
- 4363 — üb. d. Flora d. schwarz. Schiefer v. Raibl. M. 2 Taf. (A.) 1. 40.
- 4364 — Beitr. z. Kenntn. d. foss. Flora v. Unterfranken. M. Taf. (A.) 1. —
- 4365 — üb. e. in d. Keuperform. bei Würzburg aufgef. fossilen Farnstamm. Mit Taf. (A.) — 80.
- 4366 — Beitr. z. Flora d. Keupers u. d. rhät. Formation. M. 8 Kpfrtaf. Bamb. 1864. (A.) 3. 20.
- 4367 — d. fossilen Pflanzen d. Wernsdorfer Schichten in d. Nordkarpathen. Mit 7 Taf. gr. 4. (A.) 5. —
- 4368 — üb. *Taeniopteris asplen.* — Ueb. *Glossopteris*, *Phyllopteris* u. *Sagenopteris*. M. Taf. 4. (A.) 1. —
- 4369 — Algen. *Calamiteae*. Farne. Coniferen. M. 4 Taf. 1864. 4. (A.) 2. 20.
- 4370 — die fossile Flora d. norddeutschen Wealdenformation. M. 22 Taf. Cassel 1871. gr. 4. (54. —) Hfz. 40. —
- 4371 — die fossile Flora d. Grenzsichten des Keupers u. Lias Frankens. Mit Atlas v. 45 Taf. fol. Wiesb. 1867. gr. 4. (81. —) Hfz. 61. —
- 4372 **Scheuchzer**, J. J., herbarium diluvianum. Cum 10 tabb. aen. Tiguri 1709. fol. cart. 2. 20.
- 4373 **Schimper**, W. Ph., traité de paléontologie végétale, ou la flore du monde primitif dans ses rapports avec les formations géologiques et la flore du monde actuel. 3 vols. in-8. avec un atlas de 110 planches, la plupart color., in-fol. Paris 1869—74. Hfz., wie neu. 125. —
- 4373a — le même. Atlas, 2me livr.: Fougères (cont. planches 26—50 et explic. ff. 3 et 4). gr. 4. In Carton. 10. —
- 4374 — et A. **Mougeot**, monographie des plantes fossiles du Grès bigarré de la chaîne des Vosges. Av. 41 pl. chromolith. Lpz. 1844. gr. 4. Pp. Vergriffen. Beigelegt ist: **Mougeot**, s. les végétaux foss. du Grès rouge. O. O. u. J. 8. (S.-A.) 27. —
- 4375 **Schmid u. Schleiden**, üb. d. Natur d. Kieselhölzer. M. 3 Taf. Jena 1855. 4. 3. —
- 4376 **Schnizlein**, d. Rauenholz mikrosk. unters. M. Taf. (A.) — 80.
- 4377 **Sismonda**, prodrome d'une flore tertiaire du Piémont. Av. 4 pl. Tur. 1859. 4. 5. —
- 4378 **Stenzel**, K. G., üb. d. Staausteine. M. 7 Taf. Bresl. 1854. gr. 4. (9. —) (S.-A.) 4. 80.
- 4379 — 2 Beitr. z. Kenntn. d. fossil. Palmen. M. 3 Taf. 1849. 4. (A.) 2. 40.
- 4380 — üb. d. Farn-Wurzeln a. d. Rothen-Liegenden. M. 3 Taf. 1856. 4. (A.) 2. 80.
- 4381 **Stiehler**, die gamopetalen angiospermen Dicotyledonen d. Vorwelt. Quedlinb. 1861. 3. 60.
- 4382 **Strasburger**, üb. *Seolecopteris eleg.* Zenk., e. foss. Farn a. d. Gruppe d. *Marrattiaceen*. M. 2 Taf. 1870. (A.) 1. 60.
- 4383 **Studer**, B., Beiträge zu e. Monogr. d. Molasse. M. 2 Taf. Bern 1825. Hfz. 1. 80.
- 4384 **Trautschold**, d. Klin'sche Sandstein (u. seine foss. Pflanzenreste.) M. 5 Taf. Mosk. 1870. 4. (A.) 3. 60.
- 4385 **Tulasne**, s. un mém. de Grand d'Eury intit.: flore carbonif. du départ. de la Loire. 1872. 4. (S.-A.) — 80.
- 4386 **Unger**, F., d. Urwelt in ihr. verschied. Bildungsperioden. Tableaux physiologiques des diverses périodes du monde primitif. 14 Tondrucktaf. roy.-fol. mit Textbd. 4. Wien 1851. (48. —) 33. —
- 4387 — d. versteinerte Wald bei Cairo. M. 3 Taf. Wien 1858. (S.-A.) — 80.
- 4388 — üb. foss. Hölzer a. Abyssinien. M. Taf. 1866. — 60.

- 4389 **Unger, F.**, synopsis plantarum fossilium. Lips. 1845. (5. —) Hfz. 1. 40.
 4390 — genera et species plantarum fossilium. Vindob. 1850. 8. (12. —) 8. —
 4391 — die fossile Flora von Sotzka. M. 47 chromolith. Taf. Wien 1850. fol.
 (50. —) Hlwd. 20. —
 4392 — — dasselbe, broschirt. 18. —
 4393 — die fossile Flora v. Parschlug. 4. (S.-A.) 1. 20.
 4394 — die fossile Flora v. Gleichenberg. M. 8 Taf. Wien 1854. gr. 4. (7. 50.)
 (S.-A.) 4. —
 4398 — iconographia plantarum fossilium. Abbildung u. Beschreibung fossiler
 Pflanzen. M. 22 col. Taf. 1851. Imp. 4. (A.) (25. —) 12. —
 4400 — Chloris protogaea. Beitr. z. Flora d. Vorwelt. M. 50 col. Tfln. Wien 1847.
 gr. 4. (100. —) 40. —
 4403 — vorweltl. Pflanzen auf d. Stangalpe. (A.) — 60.
 4404 — d. fossile Flora v. Szántó in Ungarn. M. 5 Taf. 1870. gr. 4. (A.) 2. 20.
 4405 — sylloge plantarum fossilium. Samml. foss. Pflanzen, bes. a. d. Tertiär-
 formation. 3 Thle. M. 57 col. Taf. Wien 1860—66. gr. 4. (34. —) Hfz. 20. —
 4406 — Geologie der deutschen Waldbäume. 2 Thle. m. 3 Taf. Graz 1869—70.
 cart. 2. 80.
 4407 — Dass. I. Laubhölzer. Graz 1869. 1. 80.
 4408 — d. Gattg. Glyptostrobus. 1850. — Ueb. einen in d. Tertiärform. sehr ver-
 breitet. Farn. M. 2 col. Taf. 1864. (A.) 1. 40.
 4409 — üb. Lieschkolben (Typha) d. Vorwelt. M. 3 Taf. 1870. (S.-A.) 1. 60.
 4410 — Neu-Holland in Europa (Eocenflora). M. 60 Abbild. Wien 1861. 1. 80.
 4411 — d. Pflanzenwelt d. Jetztzeit in ihr. histor. Bedeutg. (Foss. Floren d. ver-
 schied. Perioden.) Wien 1851. gr. 4. (S.-A.) 2. 20.
 4412 — Blätterabdrücke a. d. Schwefelflötz v. Swoszowice in Galizien. M. 2 Taf.
 Wien 1849. gr. 4. (S.-A.) 1. 40.
 4413 — Pflanzenrümm v. Hallstadt. 1851. — Foss. Flora v. Gleichenberg. 1853.
 — Pflanzenreste d. Kohlenflötzes v. Prevali. M. Taf. 1851. (S.-A.) 1. 20.
 4414 — e. foss. Farnkraut a. d. Ordn. d. Osmundaceen. M. 4 col. Taf. Wien
 1853. gr. 4. (S.-A.) 2. 80.
 4415 — üb. foss. Pflanzen d. Süßwasser-Kalkes u. Quarzes. M. 6 Taf. Wien 1853.
 gr. 4. 1. 80.
 4416 — foss. Flora v. Kumi u. d. Insel Euböa. M. 17 Taf. 1867. 4. (S.-A.) 7. 40.
 4418 — foss. Flora v. Radoboj. M. 5 Taf. Wien 1869. gr. 4. (S.-A.) 3. 40.
 4419 — einige interess. Pflanzenabdrücke a. d. Petrefactensamml. in München
 M. Taf. 1849. 4. (A.) — 80.
 4420 — üb. foss. Pflanzen a. d. Schiefer zu Solenhofen. M. 2 Taf. 4. (A.) 1. 20.
 4421 — Kreidepflanzen a. Oesterreich. M. 2 Taf. 1867. — Foss. Pflanzenreste a.
 Siebenbürgen u. Ungarn. M. Taf. 1865. (S.-A.) 1. 40.
 4422 — Sammlg. fossiler Pflanzen, besond. aus d. Tertiär-Formation. M. 12 Taf.
 Wien 1864. 4. (A.) 6. 60.
 4424 — u. **F. Hruschauer**, üb. d. im Salzberge zu Hallstedt vorkommenden Pflan-
 zenrümm. Wien 1851. (S.-A.) — 60.
 4425 **Visiani**, di una Palma foss. C. tav. in fol. Nap. 1867. 4. 2. —
 4426 — e **Massalongo**, Flora de' terreni terziar. di Novale nel Vicentine. C. 13
 tav. Tor. 1856. 4. 8. 60.
 4427 **Watelet, A.**, description des plantes foss. du bassin de Paris. Av. un atlas
 de 60 pl. Par. 1866. gr. 4. Hlwd. 45. —
 4428 **Weber, C. O.**, u. **Ph. Wessel**, die Tertiärflora d. niederrhein. Braunkohlen-
 formation. 2 Thle. m. 19 Taf. Cassel 1852—56. 4. (S.-A.) (32. —) Hfz. 9. —
 4429 **Weiss, C.E.**, Schichten d. Steinkohlengebirges des Saar-Rheingeb. — Calamarien.
 — Ueb. Fructificationen foss. Calamarien. (A.) 1. 40.
 4430 — üb. Odontopteriden. M. 3 Taf. 1870. (A.) 1. 80.
 4431 — fossile Flora d. jüngsten Steinkohlenformat. u. d. Rothliegenden im Saar-
 Rheingebiete. M. Holzschn. u. 20 col. Taf. Bonn 1869—72. gr. 4. Hfz. 18. —
 4432 — Beiträge z. fossilen Flora. Steinkohlen-Calamarien, mit besond. Berück-
 sichtigung ihrer Fructificationen. M. Holzschn. u. Atlas v. 19 Tondrucktafeln. fol.
 Berl. 1876. Lex. 8. (20. —) Atlas Hlwd. 15. —
 4433 — üb. Voltzia u. and. Pflanzen d. bunten Sandsteins. M. Taf. 1864. (A.) — 80.

- 4434 **Witham, H.**, the internal structure of fossil vegetables found in carboniferous and oolitic deposits of Great Britain. W. 16 plates. Edinb. 1833. 4. kart. 14. —
1. 20.
- 4435 **Wulfen**, plantarum rarior. deser. Lps. 1805. 4. 1. 20.
- 4436 **Zigno, A. de**, sulla flora fossile dell' Oolite. 1856. Roy. 4. (A.) 1. 40.
- 4437 **Zincken, C. F.**, d. Physiographie d. Braunkohle. M. Holzschn. u. 3 Tafeln. Hann. 1867. (16. 40.) Hfz. 11. 60.

Nachtrag.

- 4438 **Anatomie, Physiologie u. Morphologie der Pflanzen.** 85 Abhandlungen von Agardh (Auszüge, Handschrift v. Braun), Bouché, Braun (17), Caspary, Celakovsky, Chalon, Crepin, Crivelli, De Candolle, Delpino, Duchartre, Durieu, Duval-Jouve, Fritzsche, Göppert, Hanstein, H. Hoffmann, Klaus, v. Leonhardi, Magnus, Marchand, Montagne, E. Morren, Petunnikoff, Pfeffer, Prillieux, Reichenbach, Reinke, Schacht, Schleiden, Schultz-Schultzenstein, de Vriese, Warming, Wretschko u. A. Mit Tafeln. 4. u. 8. 20. —
- 4439 — **Athmung, Verdunstung, Saftbewegung, Wasserausscheidung.** 24 Abhandlungen v. Boehm, Borodin, Duchartre, Geleznow, Göppert, Hoffmann, Hofmeister, Just, Lindley, Livingston, C. Müller, Pfitzer, Reichert, Unger, Wiesner u. A. Mit Tafeln. 4. u. 8. 9. —
- 4440 — **Bau u. Bildung der Blüthe.** 14 Abhandlungen v. Braun (5), Chatin, Decaisne, Eichler, Gray, Krause, Kunth, Payer u. A. 4. u. 8. 5. —
- 4441 — **Befruchtung und Embryobildung, Nectarieen, Polymorphismus der Blüten, Dichogamie.** 37 Abhandlungen v. Ascherson, Bernoulli, Braun, Bravais, Caspary, Darwin, Delpino, Dickson, v. Heurck, Kny, Kuhn, Lange, Magnus, Martius, Masters, Mirbel (nouv. rech. s. la struct. et les développ. de l'ovule végét., 1829, in Abschrift v. Prof. Braun), Oersted, Pfitzer, Schenk, Schleiden, Treviranus u. A. M. Tafeln. 4. u. 8. — Beiliegend **drei Manuscripte A. Braun's:** I. „Ueb. d. Bestäubungsverhältnisse bei d. Gräsern“, II.: „Embryobildung der Gymnospermen nach Hofmeister“, mit Probetafeln, u. III.: „Befruchtung u. Embryobildung“, mit zahlr. Federzeichnungen, u. 2 Orig.-Briefen von **de Bary** (z. Lehre v. d. Befruchtg. u. Embryobildg., 7 eng geschrieb. Quartseiten m. Zeichngn.), u. **Hofmeister**, (über de Bary's Ansicht, 5 Quartseiten). 18. —
- 4442 — **Bewegungserscheinungen bei den Pflanzen, Gewebespannung, Wachstumsrichtung, Wirkung der Schwere.** 20 Abhandlungen v. Askenasy, Batailin, Braun (Literatur üb. d. Bewegung d. Pfl., Manuscript), Cohn, Duchartre, Hallier, Kny, Kraus, v. Leonhardi, Magnus, Pfeffer, Sachs, Vöchting, Wiesner u. A. 7. —
- 4443 — **Blattbildung, Nervatur.** 13 Abhandlungen v. Braun, Caspary, Etingshausen, Göppert, Hanstein, Hiern, Kickx, Magnus, Meneghini, Reinke u. A. Mit Tafeln. 3. 80.
- 4444 — **Drehung der Stämme, Winden der Stengel u. Blätter.** 16 Abhandlungen v. Braun, Corda, A. De Candolle, Duchartre, Dutrochet, Gümbel, Suringar, Wichura. 6. 80.
- 4445 — **Ernährung der Pflanzen.** 13 Abhandlungen v. Boussingault, Cohn, Geleznow, Gratiolet, Hoffmann, Knop, E. Morren, Nobbe, Orth, Pfeffer u. A. 4. 40.
- 4446 — **Holz, Rinde, Cambium.** 16 Abhandlungen v. J. G. Agardh, Göppert, Hartig, Pokorny, Rauwenhoff, Rossmann, Sanio, Schnizlein u. A. 4. u. 8. 4. 80.
- 4447 — **Metamorphose der Pflanzen.** — **Agardh, J.**, üb. d. verschied. Arten von Pflanzenmetamorphose. Brschw. 1857. (A.) — **Cohn**, Goethe u. d. Metamorph. d. Pfl. 1862. (A.) — **Fuss**, zur Metamorph. d. Pfl. M. Taf. 1862. (A.) — **Göppert**, üb. Pflanzenmetamorphosen. 1876. (S.-A.) — **Kirchhoff**, üb. Generationswechsel u. Blüthe d. Cryptog. 1867. 4. (A.) — **Regel**, Formen d. Entwicklg. d. höheren Pflanzen. 1871. (A.) — C. H. **Schultz**, üb. Anaphytose. 1844. (A.) 4. —

- 4448 — **Milchsaftgefäße.** — **Hildebrand**, üb. eigenthüml. geformte Milchsaftbehälter. M. Taf. (S.-A.) — **Caruel**, s. le suc laiteux du figuier. (S.-A.) — **Schacht**, les laticifères du Carica Papaya. Av. 2 pl. Paris 1857. Lex. 8. (A.) Die 1. Seite hdschr. 2. 40.
- 4449 — **Missbildungen der Blüten**, besond. **Pelorien** u. **Antholysen**. 40 Abhandlungen v. Billot, Braun, Buchenau, Bureau, Desmoulins, Duval-Jouve, Guillemain, Heufler, Hildebrand, Kirschleger, Kurtz, Lindley, Marchand, Masters, Miquel, Ch. Morren, Reichardt, Schimper, Schlechtendal, Suringar, Tassi, Treviranus u. A. Mit Tafeln. 4. u. 8. 18. —
- 4450 — **Periodische Entwicklung der Vegetation**. 5 Abhandlungen v. Caruel. v. Herder, H. Hoffmann, u. Schübler. Mit Tafel u. Tabellen. 3. —
- 4451 — **Pflanzenzelle.** — **Ardissone**, la vie des cellules. Milan 1874. — **Borscow**, üb. gegitterte Parenchymzellen. M. Taf. Lpz. 1869. (A.) Die 1. Seite hdschr. — **Caspary**, üb. Streifung der Zellwand durch Wellung. M. Holzschn. Lpz. 1853. 4. (A.) — **Chalon**, étude de la cellule végétale. Namur 1867. — **Hanstein**, üb. d. Bewegungen d. Zellkerns in ihren Bezieh. z. Protoplasma. Bonn 1870. (S.-A.) — **Jessen**, die Vacuole eine physikal. Unmöglichkeit. 1868. (A.) — **Mohl**, Bau d. getüpf. Gefäße. Nur die 2 Tafeln. — **Peter**, üb. Gefäße in d. Markscheide v. Dikotylen. Kgsbg. 1874. — **Pranti**, was ist Cambiform? (S.-A.) — **Wigand**, üb. d. feinste Structur d. vegetabil. Zellmembran. Marburg 1856. (S.-A.) 6. —
- 4452 — **Phyllotaxis**. 14 Abhandlungen v. Braun, De Candolle, Godron, Hilgard, Kunth, Naumann, Schimper, Wiesner u. A. 4. u. 8. 5. —
- 4453 — **Phytochemie. Bestandtheile der Zelle (Amylon, Aleuron, Säuren, Oele, Farbstoffe etc.)** 47 Abhandlungen v. Böhm, Borodin, Cramer, Delile, Duchartre, Famintzin, Gasparrini, Gerlach, Gorup-Besanez, Guillemain, H. Hoffmann, Holle, Knop, Lawson, Lindstedt, Nägeli, Nobbe, Payen, Pfeffer, Polender, Pringsheim, Radtkofer, Sanio, Sorauer, Strecker, Unger, Wartmann u. A. Mit Tafeln. 4. u. 8. 19. —
- 4454 — **Wirkung von Blitz, Frost, Electricität**. 7 Abhdlgn. v. Braun, Göppert, Werner, Martins u. A. 4. u. 8. 2. 60.
- 4455 — **Wirkung des Sonnenlichts u. des polarisirten Lichts auf d. Wachstum d. Pflanzen**. 20 Abhandlungen v. Böhm, Borscow, Cohn, Cramer, Famintzin, Frank, Göppert, Kny, Kraus, Leitgeb, Magnus, Martius, Reinke, Sachs u. A. 4. u. 8. 6. —
- 4456 **Biographien v. Botanikern**. 13 Abhdlgn. über G. v. Bray, Gaudichaud, A. de Jussieu, G. Kunze, Link, Martius, Mirbel, Perleb, Rigouts, Joh. Thal, Treviranus u. Wimmer. M. Portraits. 4. u. 8. 3. —
- 4457 **Buchenau**, interess. Bildungsabweichungen (in Blättern u. Blüten). M. 2 Taf. (A.) —
- 4458 **Celakovsky**, L., üb. den „eingeschalteten“ epipetalen Staubgefässkreis. 1875. (S.-A.) Mit Randnotizen v. Braun. 1. —
- 4459 **Chalon**, J., 5 mémoires d'anat. et de physiol. végét. Av. pl. 1866—67. 1. 80.
- 4460 **Desvaux**, A. N., opuscules (observ. s. les graminées et descr. de genres et espèces nouv., avec 3 pl.) etc. Av. 7 pl. Angers 1831. 1. 40.
- 4461 **Endlicher**, St., iconographia generum plantarum. C. 125 tabb. aen. Vindob. 1838. 4. (46. 50.) Hft. 28. —
- 4462 **Fintelmann**, G. A., Bemerkn. u. Verzeichniss üb. d. gefüllten Blumen der Gärten. — Ueb. gefüllte Levkoien. Dresd. 1843. (A.) 1. 40.
- 4463 **Geubel**, H. K., Beiträge zur Botanik, enth. e. Reihe v. Beobachtgn. u. Untersuchgn. üb. in Nordamerica wachsende Pflanzen. 3. Heft. (I: geschichtl.-krit. Bemerkn. üb. einige physikal. Theorien, als Grundlage z. wissenschaftl. Botanik. II.: zur Naturgesch. nordamerikanischer Pflanzen.) **Ungedrucktes Manuscript** v. 138 engbeschriebenen Quartseiten, mit einer Menge eingeklebter Ergänzungsblätter. Beiliegend 2 Briefe des Verf. an Prof. Braun, in denen er das Verlorengelien des Manuscripts zu den ersten 2 Heften beklagt, welche er an Dr. Hohenacker geschickt hatte. 14. —
- 4463a **Göppert**, üb. d. Blüthezeit der Gewächse. Breslau 1831. 4. (A.) — 80.
- 4463b **Hoffmann**, J. F. v., 3 physiolog.-botan. Abhandlgn. (üb. Befruchtg. u. Samenbildg. d. Pflanzen.) Warschau 1820. 1. —

- 4464 **Hofmeister**, W., üb. äussere Gallertzellen der Samen. M. Taf. 1853. (S.-A.) — 80.
- 4465 **Irmisch**, Th., üb. d. Keimung u. Knospenbildg. des *Aconitum Napellus*. M. 3 Taf. 1854. (A.) 1. 60.
- 4466 **Jussieu**, A. de, mém. s. les embryons monocotyl. Av. pl. Paris 1839. (A.) 1. 20.
- 4467 **Kerner**, J., novae plantarum species (Rubi). Innsbr. 1872. (A.) 1. —
- 4468 **Kittlitz**, 24 Vegetations-Ansichten von Küstenländern u. Inseln des Stillen Oceans. Wiesbaden 1850. Von den sehr sauber radirten Ansichten sind nur 9 (Liefg. 1) vorhanden. Text 4., Tafeln gr. fol. 10. —
- 4469 **Mettenius**, handschr. Collectaneen üb. d. **Anatomie der Wurzel**. 18 beschr. Zettel u. Blätter. Beilieg. 4 gedr. Abhandlgn. v. Clos, Bose, Schmalz und Reinke üb. denselben Gegenstand. 2. 40.
- 4470 **Miquel**, de novo fungor. entophytor. gen. C. tab. col. 1838. 4. (A.) — 80.
- 4471 **Nördlinger**, herbstl. Färbung u. Abfall der Blätter. M. Holzschn. 1865. (A.) Die 1. Seite handschr. 1. —
- 4472 **Petermann**, G. L., de flore gramineo. C. tab. Lips. 1835. (82 pp.) 1. 20.
- 4473 **Pfeffer**, W., 9 Abhandlgn. üb. Pflanzenanatomie u. -Physiologie. (A. u. S.-A.) 1871—74. 4. u. 8. 3. —
- 4474 **Pflanzenparasiten**. — **Gallenbildung durch Aelchen**. 6 Abhandlungen v. Braun, Löw, Magnus, Münter u. J. Kühn. Mit Tafel. 4. u. 8. 3. 40.
- 4475 — **Gallenbildung durch Milben**. 11 Abhandlungen v. Amerling, Frauenfeld, Gerstäcker, Kirchner, Reichardt, Riley, Schrader, Thomas, u. Wittmack. M. Holzschn. u. Taf. 5. —
- 4476 **Pritzel**. — **Berg**, additamenta ad Pritzelii thes. literat. botan. Part. II. Petrop. 1862. — 80.
- 4477 **Radius**, J., de *Pyrola* et *Chimophila*. I. C. 5 tabb. Lips. 1821. 4. 1. —
- 4478 **St.-Hilaire**, A. de, s. les Myrsinées, les Sapotées et l. embryons parallèles au plan de l'ombilic. Paris 1838. 4. (S.-A.) 1. 60.
- 4479 **72 Schriften** über **Gartenbau**, Bodenkunde, Baumschulen, landwirthschaftl. Institute, Gartenbau-Vereine, Blumen- u. Pflanzen-Ausstellungen etc., v. Cramer, Decaisne, Fenzl, Göppert, Hartig, Koch, Langkavel, Lucas, E. Morren, Münter, Orth, Regel, Rochebrune, Sorauer, Wittmack u. A. 4. u. 8. 14. —
- 4480 **Steinheil**, de l'individualité dans le règne végétal. Av. fig. 1836. 4. (S.-A.) 1. 20.
- 4481 **Theophrasti** de historia plantarum libri, Theod. Gaza interpr. Lugd. 1552. 1. 80.
- 4482 **Tomaschek**, A., üb. Culturen der Pollenschlauchzelle. M. col. Taf. Brünn 1871. 4. 1. —
- 4483 **Treviranus**, de ovo vegetab. ejusque mutatt. Vrat. 1828. 4. — 80.
- 4484 **Unger**, F., üb. Zuckerdrüsen u. Zuckerabsonderungen der Blätter. M. Taf. Reg. 1844. (A.) — 80.
- 4485 — üb. Aufnahme v. Farbestoffen bei Pflanzen. M. col. Taf. Wien 1848. fol. (A.) 1. 20.
- 4486 — üb. d. verschied. Entwicklungsnormen beblätterter Stämme. M. Taf. — **Unger** u. **Hruschauer**, z. Lehre v. d. Bodenstetigkeit gewisser Pflanzen. Wien 1848. fol. (A.) 1. 40.
- 4487 **Wydler**, H., z. Kenntn. d. Verstäubungsfolge der Antheren. M. 4 Taf. Regensb. 1851. (S.-A.) 1. 60.

List & Francke in Leipzig.

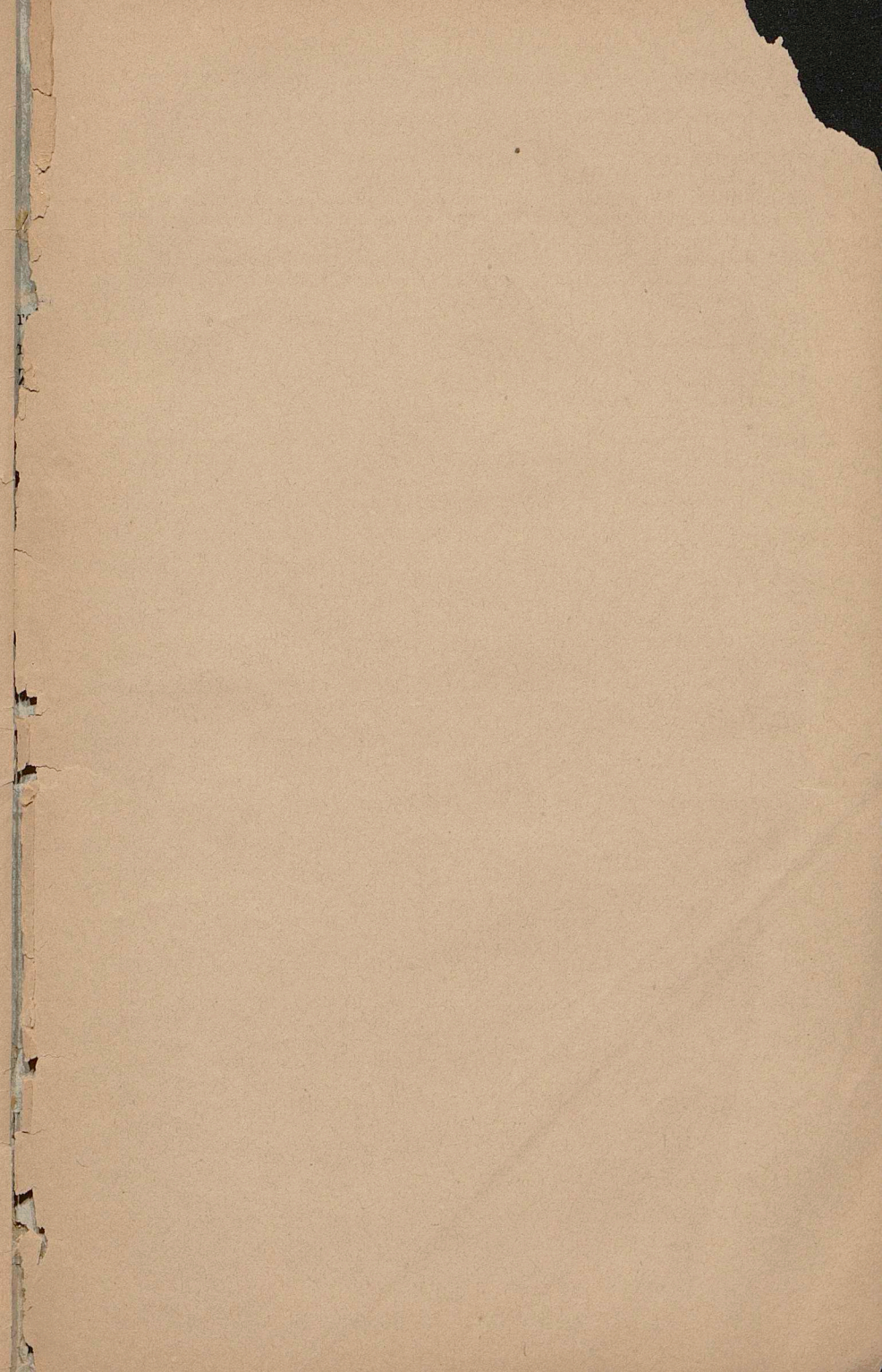

Wir empfehlen den öffentlichen, sowie Privatbibliotheken unser reichhaltiges antiquarisches Lager wissenschaftlicher Werke zu geneigten Bestellungen. Es werden über die verschiedenen Fächer von Zeit zu Zeit Verzeichnisse ausgegeben, die wir auf Verlangen postfrei einsenden.

Ganze Bibliotheken und grössere wissenschaftliche Werke von Werth kaufen wir stets gegen Baarzahlung zu den höchstmöglichen Preisen.

Gleichzeitig machen wir auf unser Auktions-Institut ergebenst aufmerksam. Es werden jährlich 3—4 Auktionen abgehalten, die Kataloge darüber in mehreren Tausend Exemplaren auf das sorgfältigste verbreitet, und hierdurch ein entsprechendes Resultat erzielt. Beiträge zu diesen Auktionen von Büchern, Autographen, Musikalien und Kunstsachen werden jederzeit angenommen, und die Spesen für die Versteigerung auf das Billigste berechnet. Unsere speciellen Bedingungen theilen wir auf gefällige Anfragen gern mit.

Die Art des Einbandes der Bücher ist durch die bekannten Abkürzungen bezeichnet, und zwar bedeutet Pp., Fz., Lwd., Pgt., Ldr., Hfz.: Pappband, Franzband, Leinwand-, Pergament-, Leder-, Holzband; — Hfz., Hlwd., etc. dagegen Halbfranz-, Halbleinwandband u. s. w. Alle Bücher, bei denen die Angabe des Formates fehlt, sind in Oktav oder kleinerem Formate.

List & Francke,

Buchhändler in Leipzig.

Freie Universität Berlin

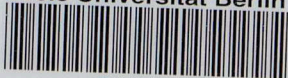

4513876/188

Von den früher ausgegebenen Katalogen unseres antiquarischen Lagers haben die folgenden noch Gültigkeit und stehen den sich Interessirenden gratis zu Diensten:

- No. 99. **Les Littératures Hongroise et Transylvanienne** etc. 100
 No. 106. **Class. Philologie**, Archäologie, Epigraphik und alte Gesch.
 (Bibl. des Prof. Dietsch in Grimma.) 3188 No.
 No. 107. Theoretische und praktische **Musik**. (Bibl. des Prof. M.
 in Leipzig.) 2156 No.
 No. 110. **Numismatik**. 348 No.
 No. 112. **Geschichte Deutschlands**, Oesterreichs und der Schweiz.
 des Prof. Leo in Halle, I. Theil) 3211 No.
 No. 113. **Sprachwissenschaft** und **Literatur**, (mit Ausnahme
 Orientalischen.) (Bibl. des Prof. Leo in Halle, II.
 3003 No.
 No. 114. **Geschichte der Europäischen Staaten**, (mit Ausn.
 Deutschlands, Oesterreichs und der Schweiz.) (Bibl. des
 Leo in Halle, III. Theil). 2574 No.
 No. 115. **Incunabeln**. 200 No.
 No. 116. **Rechts-, Staats- und Cameralwissenschaften**. 2035
 No. 117. **Philosophie**. 1066 No.
 No. 118. **Astronomie u. Mathematik, Physik, Chemie, Meteorol.**
Nautik, Militärwissenschaften. 1439 No.
 No. 119. **Archäologie, Architektur, Kunst** (namentlich kirchliche
 Kunstindustrie, Ingenieur- und Maschinenwesen, Mechanik
 industrie und Gewerbekunde, Eisenbahn- und Telegraphen
 nebst vielen Kunst-, Kupfer- und Prachtwerken. 1311
 No. 120. **Medicin und Chirurgie**. 2274 No.
 No. 121. **Allgemeine Naturgeschichte und Zoologie**. 2000 No.
 Unter der Presse befindet sich:
 No. 123. **Geologie, Mineralogie, Paläontologie** etc.

Von den früher ausgegebenen Katalogen unseres antiquarischen Lagers haben die folgenden noch Gültigkeit und stehen den sich Interessirenden gratis zu Diensten:

- No. 99. **Les Littératures Hongroise et Transylvanienne** etc. 1000 No.
- No. 106. **Class. Philologie**, Archäologie, Epigraphik und alte Geschichte (Bibl. des Prof. Dietsch in Grimma.) 3188 No.
- No. 107. Theoretische und praktische **Musik**. (Bibl. des Prof. M. in Leipzig.) 2156 No.
- No. 110. **Numismatik**. 348 No.
- No. 112. **Geschichte Deutschlands**, Oesterreichs und der Schweiz. des Prof. Leo in Halle, I. Theil) 3211 No.
- No. 113. **Sprachwissenschaft** und **Literatur**, (mit Ausnahme Orientalischen.) (Bibl. des Prof. Leo in Halle, II. 3003 No.
- No. 114. **Geschichte der Europäischen Staaten**, (mit Ausnahme Deutschlands, Oesterreichs und der Schweiz.) (Bibl. des Prof. Leo in Halle, III. Theil). 2574 No.
- No. 115. **Incunabeln**. 200 No.
- No. 116. **Rechts-, Staats- und Cameralwissenschaften**. 2035 No.
- No. 117. **Philosophie**. 1066 No.
- No. 118. **Astronomie u. Mathematik, Physik, Chemie, Meteorologie, Nautik, Militärwissenschaften**. 1439 No.
- No. 119. **Archäologie, Architektur**, Kunst (namentlich kirchliche Kunstindustrie, Ingenieur- und Maschinenwesen, Mechanik, Industrie und Gewerbekunde, Eisenbahn- und Telegraphenwesen, nebst vielen Kunst-, Kupfer- und Prachtwerken. 1311 No.
- No. 120. **Medicin und Chirurgie**. 2274 No.
- No. 121. **Allgemeine Naturgeschichte und Zoologie**. 2000 No.
- ☞ Unter der Presse befindet sich:
No. 123. **Geologie, Mineralogie, Paläontologie etc.**