

Parteimitglieder in Deutschland: Version 2015

Oskar Niedermayer

Arbeitshefte aus dem Otto-Stammer-Zentrum, Nr. 25

Berlin, Freie Universität Berlin 2015

Die folgende Dokumentation gibt einen systematischen Überblick über die Entwicklung, regionale Verteilung und sozialstrukturelle Zusammensetzung der Parteimitgliedschaften in Deutschland ab 1990. Die Tabellen 1,2 und 15-26 sind im Heft 2/2015 der Zeitschrift für Parlamentsfragen veröffentlicht. Es werden nur Daten aus den Mitgliederkarteien der Parteien verwendet (Stand jeweils 31.12.), die von den Parteigeschäftsstellen autorisiert sind. Für die Abbildungen zur Mitgliederentwicklung der Parteien seit 1946 wurden die eigenen Daten des Verfassers durch Daten aus dem 2005 erschienenen Handbuch zur Statistik der Parlamente und Parteien in den westlichen Besatzungszonen und in der Bundesrepublik Deutschland (4 Bände, Düsseldorf: Droste) ergänzt. Bei der Interpretation der Daten des Jahres 1990 ist wegen Datenerfassungsproblemen in Bezug auf die ostdeutschen Landesverbände, die auch zu nachträglichen Karteibereinigungen führten, Vorsicht geboten. Die Dokumentation der sozialstrukturellen Zusammensetzung der Parteimitgliedschaften enthält keine Angaben über die berufliche Stellung, weil die hierzu vorhandenen Daten den Beruf zum Zeitpunkt des Parteieintritts ohne spätere Aktualisierung wiedergeben und somit die tatsächliche Berufsstruktur der Parteimitgliedschaften nicht korrekt widerspiegeln. Im Herbst 2008 wurde auf Anregung der Bundesgeschäftsführer vom Verfasser ein Workshop mit allen für die Mitgliederstatistik verantwortlichen Mitarbeitern der Parteien durchgeführt, auf dem eine Reihe von Verbesserungen der Mitgliederstatistik und ihrer Publikation beschlossen wurde. Daher gibt es ab 2008 eine Altersstatistik der Mitglieder mit einer identischen, sehr feinen Altersgruppeneinteilung sowie eine Statistik der Eintritte, Austritte und Todesfälle sowie der Eintritte nach Geschlecht und Alter.

Der Anteil einer bestimmten Bevölkerungsgruppe unter den Parteimitgliedern sagt noch nichts darüber aus, ob diese Gruppe in den Parteimitgliedschaften gegenüber der Bevölkerung unter- oder überrepräsentiert ist. Um die Art der Repräsentation sozialer Gruppen in den einzelnen Parteimitgliedschaften feststellen und zwischen den Parteien exakt vergleichen zu können, wurden daher so genannte Proportionalitätsquotienten (PQ) gebildet, indem der Anteil einer Gruppe an den Parteimitgliedern durch den Anteil dieser Gruppe an der jeweiligen beitragsberechtigten Bevölkerung dividiert wurde. PQ-Werte über 1 bedeuten daher eine Überrepräsentation der Gruppe bei den Parteimitgliedern und PQ-Werte unter 1 eine Unterrepräsentation, die umso stärker ist, je kleiner der Wert ist.

Die Verwendung der Daten, auch auszugsweise, ist nur mit Quellenangabe gestattet.

Prof. Dr. Oskar Niedermayer; Otto-Stammer-Zentrum; Freie Universität Berlin; Ihnestr. 26, 14195 Berlin

Tel. 030-83854959; Fax 030-83854960;

oskar.niedermayer@fu-berlin.de; <http://www.polsoz.fu-berlin.de/polwiss/forschung/systeme/empsoz/schriften/Arbeitshefte/index.html>

Tabelle 1: Entwicklung der Parteimitgliedschaften 1990 bis 2014 (Stand jeweils 31.12., Veränderung zum Vorjahr und zu 1990 in Prozent)

	CDU ¹		SPD ²		CSU		FDP		Grüne ³		Linke ⁴		AfD	
	n	%	n	%	n	%	n	%	n	%	n	%	n	%
1990	789.609	-	943.402	-	186.198	-	168.217	-	41.316	-	280.882	-	-	-
1991	751.163	-4,9	919.871	-2,5	184.513	-0,9	140.031	-16,8	38.873	-5,9	172.579	-38,6	-	-
1992	713.846	-5,0	885.958	-3,7	181.758	-1,5	103.505	-26,1	36.320	-6,6	146.742	-15,0	-	-
1993	685.343	-4,0	861.480	-2,8	177.289	-2,5	94.197	-9,0	39.761	9,5	131.406	-10,5	-	-
1994	671.497	-2,0	849.374	-1,4	176.250	-0,6	87.992	-6,6	43.899	10,4	123.751	-5,8	-	-
1995	657.643	-2,1	817.650	-3,7	179.647	1,9	80.431	-8,6	46.410	5,7	114.940	-7,1	-	-
1996	645.786	-1,8	792.773	-3,0	178.573	-0,6	75.038	-6,7	48.034	3,5	105.029	-8,6	-	-
1997	631.700	-2,2	776.183	-2,1	178.457	-0,1	69.621	-7,2	48.980	2,0	98.624	-6,1	-	-
1998	626.342	-0,8	775.036	-0,1	178.755	0,2	67.897	-2,5	51.812	5,8	94.627	-4,1	-	-
1999	638.056	1,9	755.066	-2,6	183.569	2,7	64.407	-5,1	49.488	-4,5	88.594	-6,4	-	-
2000	616.722	-3,3	734.667	-2,7	181.021	-1,4	62.721	-2,6	46.631	-5,8	83.475	-5,8	-	-
2001	604.135	-2,0	717.513	-2,3	177.661	-1,9	64.063	2,1	44.053	-5,5	77.845	-6,7	-	-
2002	594.391	-1,6	693.894	-3,3	177.705	0,0	66.560	3,9	43.881	-0,4	70.805	-9,0	-	-
2003	587.244	-1,2	650.798	-6,2	176.989	-0,4	65.192	-2,1	44.052	0,4	65.753	-7,1	-	-
2004	579.526	-1,3	605.807	-6,9	172.892	-2,3	64.146	-1,6	44.322	0,6	61.385	-6,6	-	-
2005	571.881	-1,3	590.485	-2,5	170.117	-1,6	65.022	1,4	45.105	1,8	61.270	-0,2	-	-
2006	553.896	-3,1	561.239	-5,0	166.928	-1,9	64.880	-0,2	44.677	-0,9	60.338	-1,5	-	-
2007	536.668	-3,1	539.861	-3,8	166.392	-0,3	64.078	-1,2	44.320	-0,8	71.711	18,8	-	-
2008	528.972	-1,4	520.970	-3,5	162.232	-2,5	65.600	2,4	45.089	1,7	75.968	5,9	-	-
2009	521.149	-1,5	512.520	-1,6	159.198	-1,9	72.116	9,9	48.171	6,8	78.046	2,7	-	-
2010	505.314	-3,0	502.062	-2,0	153.890	-3,3	68.541	-5,0	52.991	10,0	73.658	-5,6	-	-
2011	489.896	-3,1	489.638	-2,5	150.585	-2,1	63.123	-7,9	59.074	11,5	69.458	-5,7	-	-
2012	476.347	-2,8	477.037	-2,6	147.965	-1,7	58.675	-7,0	59.653	1,0	63.761	-8,2	-	-
2013	467.076	-1,9	473.662	-0,7	148.380	0,3	57.263	-2,4	61.359	2,9	63.756	0,0	17.687	-
2014	457.488	-2,1	459.902	-2,9	146.536	-1,2	54.967	-4,0	60.329	-1,7	60.547	-5,0	-	-
Veränd. zu 1990	-332.121	-42,1	-483.500	-51,3	-39.662	-21,3	-113.250	-67,3	19.013	46,0	-220.335	-78,4	-	-

- 1) Am 31. Dezember 1990 waren erst wenige ostdeutsche Mitglieder in der Zentralen Mitgliederkartei der CDU erfasst, die Erfassung wurde im Oktober 1991 abgeschlossen. Bestand für Ostdeutschland 1990 (134.409) daher nicht nach der Mitgliederstatistik, sondern nach dem Bericht der CDU-Bundesgeschäftsstelle zum 2. Parteitag der CDU am 14. bis 17. Dezember 1991 in Dresden (S. 24).
 - 2) Durch EDV-Umstellung Anfang 1998 sind insges. 5240 Mitglieder verlorengegangen.
 - 3) 1993: Vereinigung mit Bündnis 90. Der Mitgliederrückgang 2014 ist zum Teil auch auf umfangreiche Datenbereinigungen in manchen Landesverbänden zurückzuführen.
 - 4) 1990 bestanden noch keine westdeutschen Landesverbände; Schätzung der westdeutschen Mitgliederzahl (etwa 600); 2007 Vereinigung der PDS mit der WASG.
- Quelle: Niedermayer, Oskar: Parteimitglieder in Deutschland: Version 2015. Arbeitshefte a. d. Otto-Stammer-Zentrum, Nr. 25, FU Berlin 2015

Tabelle 2: Rekrutierungsfähigkeit der Parteien und des Parteiensystems 1990 bis 2013 (Stand jeweils 31.12., Angaben in Prozent)

	CDU	SPD	CSU	FDP	Grüne	Linke	AfD	CDU/CSU	alle Parteien
1990	1,40	1,43	1,95	0,25	0,06	0,43		1,48	3,65
1991	1,32	1,39	1,92	0,21	0,06	0,26		1,41	3,32
1992	1,25	1,32	1,86	0,15	0,05	0,22		1,34	3,09
1993	1,19	1,28	1,81	0,14	0,06	0,20		1,28	2,96
1994	1,17	1,26	1,79	0,13	0,06	0,18		1,26	2,90
1995	1,14	1,21	1,82	0,12	0,07	0,17		1,24	2,80
1996	1,11	1,17	1,80	0,11	0,07	0,15		1,21	2,72
1997	1,09	1,14	1,80	0,10	0,07	0,14		1,19	2,65
1998	1,08	1,11	1,79	0,10	0,07	0,14		1,18	2,60
1999	1,09	1,08	1,83	0,09	0,07	0,13		1,20	2,57
2000	1,05	1,04	1,79	0,09	0,07	0,12		1,16	2,49
2001	1,03	1,01	1,74	0,09	0,06	0,11		1,13	2,42
2002	1,01	0,98	1,73	0,10	0,06	0,10		1,12	2,35
2003	0,99	0,91	1,71	0,09	0,06	0,09		1,10	2,26
2004	0,98	0,85	1,67	0,09	0,06	0,09		1,08	2,17
2005	0,96	0,82	1,63	0,09	0,06	0,09		1,06	2,13
2006	0,93	0,78	1,59	0,09	0,06	0,09		1,03	2,05
2007	0,90	0,75	1,58	0,09	0,06	0,10		1,00	2,01
2008	0,89	0,73	1,53	0,09	0,06	0,11		0,99	1,98
2009	0,88	0,72	1,50	0,10	0,07	0,11		0,97	1,97
2010	0,85	0,70	1,44	0,10	0,07	0,10		0,94	1,92
2011	0,82	0,68	1,40	0,09	0,08	0,10		0,91	1,86
2012	0,80	0,66	1,37	0,08	0,08	0,09		0,89	1,80
2013	0,80	0,67	1,38	0,08	0,09	0,09	0,03	0,89	1,81 ¹

Anmerkungen: Rekrutierungsfähigkeit = Parteimitglieder in Prozent der Parteibeitrittsberechtigten (Ende 2013 waren zum Beispiel 0,8 Prozent der Bevölkerung ab 16 Jahren außerhalb Bayerns Mitglied der CDU). Bevölkerungsdaten des Statistischen Bundesamtes zum 31. Dezember 2013 auf der Basis des Zensus 2011, Daten zum 31.12.2014 lagen bei Redaktionsschluss noch nicht vor.

¹ Mit AfD: 1,84.

Quelle: Niedermayer, Oskar: Parteimitglieder in Deutschland: Version 2015. Arbeitshefte a. d. Otto-Stammer-Zentrum, Nr. 25, FU Berlin 2015.

Tabelle 3: CDU-Mitglieder nach Bundesländern 1990-2004

	1990 ¹	1991	1992	1993	1994	1995	1996	1997	1998	1999	2000	2001	2002	2003	2004
BW	91.791	90.744	87.927	85.787	85.274	85.776	84.378	83.047	82.270	84.405	81.782	81.130	80.706	79.492	78.961
BY	-	-	-	-	-	-	-	-	-	-	-	-	-	-	-
BE	15.513	16.935	15.956	15.050	14.748	14.591	14.268	14.356	14.291	14.902	15.269	15.175	13.762	13.091	12.917
BB	?	13.713	11.292	10.528	9.505	8.678	7.927	7.928	7.858	7.801	7.609	7.479	7.315	7.336	7.148
HB	3.737	3.902	3.773	3.700	3.653	3.614	3.663	3.549	3.695	3.764	3.517	3.443	3.576	3.599	3.496
HH	13.985	13.673	12.747	12.283	11.669	11.364	11.341	10.936	10.735	10.664	10.360	10.218	9.816	10.401	10.591
HE	64.064	62.622	61.238	59.901	58.722	58.373	58.081	56.858	56.080	56.746	55.184	54.132	53.547	52.838	51.377
MV	1.853	14.707	12.375	10.636	10.217	9.653	9.150	8.540	8.304	8.499	7.959	7.740	7.471	6.983	6.749
NS	98.674	99.293	95.356	92.423	89.532	87.966	90.462	88.182	86.092	85.346	83.080	83.961	82.643	82.033	79.378
NW	233.656	224.939	217.687	210.742	209.505	205.766	201.447	197.610	198.237	204.256	196.794	189.761	186.520	184.464	183.529
RP	71.913	69.672	67.134	65.064	64.436	63.088	61.547	60.002	59.788	61.472	59.275	57.971	56.779	56.008	55.532
SL	26.142	25.055	24.184	23.428	23.146	22.608	22.361	22.009	21.843	22.476	22.114	21.880	21.902	22.050	22.185
SN	838	32.082	28.156	24.517	22.932	21.043	19.205	18.303	17.731	17.767	16.630	16.184	15.804	15.407	15.098
ST	520	22.224	18.636	16.595	15.461	14.250	12.567	11.988	11.510	11.445	10.600	10.234	9.961	9.589	9.351
SH	35.725	34.619	33.577	33.171	33.012	32.693	32.315	32.378	32.387	32.802	31.599	30.658	30.908	30.456	29.815
TH	?	26.983	23.808	21.518	19.685	18.180	17.074	15.944	15.436	15.612	14.832	14.040	13.552	13.375	13.276
Au ²								70	85	99	118	129	129	122	123

1) Am 31.12.1990 waren erst wenige ostdeutsche Mitglieder in der Zentralen Mitgliederkartei der CDU erfasst, die Erfassung wurde im Oktober 1991 abgeschlossen. Bestand für Ostdeutschland 1990 (134.409) daher nicht nach der Mitgliederstatistik, sondern nach dem Bericht der CDU-Bundesgeschäftsstelle zum 2. Parteitag der CDU am 14.-17.12.1991 in Dresden (S. 24), dort aber keine Daten für alle Landesverbände.

2) Auslandsmitglieder.

Quelle: Niedermayer, Oskar: Parteimitglieder in Deutschland: Version 2015. Arbeitshefte a. d. Otto-Stammer-Zentrum, Nr. 25, FU Berlin 2015.

Tabelle 4: CDU-Mitglieder nach Bundesländern ab 2005

	2005	2006	2007	2008	2009	2010	2011	2012	2013	2014					
BW	78.901	77.014	75.252	74.479	74.238	73.008	71.491	70.177	68.713	68.186					
BY	-	-	-	-	-	-	-	-	-	146.536					
BE	13.274	13.018	12.530	12.570	12.700	12.745	12.391	12.224	12.193	12.247					
BB	6.951	6.731	6.657	6.771	6.698	6.485	6.287	6.239	6.238	6.132					
HB	3.498	3.393	3.340	3.240	3.181	3.137	2.959	2.795	2.659	2.623					
HH	10.945	10.379	9.830	9.605	9.330	9.479	8.662	8.308	8.144	7.857					
HE	51.249	49.943	48.715	47.578	46.993	45.750	44.176	42.766	41.728	40.583					
MV	6.652	6.419	6.168	6.047	6.183	6.013	5.848	5.678	5.596	5.557					
NS	78.445	78.102	75.270	72.813	70.758	68.586	67.731	65.605	64.055	62.326					
NW	179.463	172.072	166.222	165.506	162.597	155.841	150.257	145.339	142.443	138.916					
RP	54.372	52.445	50.696	49.623	49.135	47.705	46.152	44.957	44.123	43.562					
SL	21.781	21.165	20.846	20.617	20.377	19.732	19.013	18.540	18.176	17.793					
SN	14.622	13.942	13.373	13.092	12.964	12.531	12.238	11.973	12.046	11.892					
ST	9.405	9.030	8.518	8.370	8.222	7.977	7.715	7.506	7.283	7.265					
SH	29.384	27.739	27.043	26.336	25.380	24.231	23.167	22.726	22.224	21.223					
TH	12.808	12.371	12.060	12.165	12.231	11.920	11.628	11.328	11.249	11.107					
Au ¹	131	133	148	160	162	174	181	186	206	219					

1) Auslandsmitglieder.

Quelle: Niedermayer, Oskar: Parteimitglieder in Deutschland: Version 2015. Arbeitshefte a. d. Otto-Stammer-Zentrum, Nr. 25, FU Berlin 2015.

Tabelle 5: SPD-Mitglieder nach Bundesländern 1990-2004

	1990	1991	1992	1993	1994	1995	1996	1997	1998	1999	2000	2001	2002	2003	2004
BW	66.437	64.535	61.856	59.611	58.852	56.300	53.920	52.360	52.332	51.156	50.784	50.077	49.243	47.011	44.948
BY	116.347	113.154	109.173	106.311	104.517	102.129	99.771	98.179	97.732	94.901	92.807	92.375	90.796	85.703	79.728
BE	27.141	26.907	25.718	24.668	23.926	23.414	22.124	21.020	20.578	20.430	20.189	20.039	19.057	17.928	16.764
BB	5.721	6.858	6.815	6.684	6.750	6.746	6.778	6.936	7.575	7.544	7.518	7.547	7.472	7.132	6.785
HB	12.220	11.677	10.922	10.277	9.721	8.908	8.426	8.014	7.705	7.417	7.055	6.776	6.570	6.116	5.697
HH	22.670	21.751	20.225	19.535	18.825	17.466	16.367	15.819	15.527	14.760	14.355	14.025	13.787	12.996	12.320
HE	121.140	117.803	114.101	111.339	108.414	104.630	101.435	99.732	98.265	95.289	93.043	90.693	87.134	81.711	75.726
MV	3.138	3.287	3.335	3.187	3.452	3.341	3.304	3.388	3.420	3.508	3.462	3.363	3.343	3.224	3.050
NS	115.177	114.447	110.926	107.722	106.122	102.172	100.521	97.958	97.834	95.054	92.915	92.154	89.075	83.568	77.936
NW	287.130	273.143	262.268	253.803	249.205	238.291	229.910	224.728	225.766	219.332	211.290	203.178	194.652	181.071	167.547
RP	72.717	71.523	69.386	68.875	69.112	66.978	65.029	63.834	63.200	62.537	60.479	58.993	56.958	53.473	49.879
SL	40.502	39.904	39.025	38.198	38.507	37.559	37.013	36.956	37.579	36.673	35.533	34.107	32.666	30.376	27.869
SN	5.525	4.713	4.750	5.027	5.304	5.178	5.123	5.200	5.358	5.280	5.198	5.133	5.022	4.759	4.453
ST	5.071	6.897	5.255	5.510	6.207	6.143	5.985	6.021	6.130	6.150	5.870	5.694	5.446	5.145	4.745
SH	39.111	37.813	36.614	35.141	34.448	32.626	31.411	30.457	30.254	29.178	28.475	27.803	27.271	25.453	23.569
TH	3.355	5.459	5.589	5.592	6.012	5.769	5.656	5.581	5.781	5.857	5.694	5.556	5.402	5.132	4.791

Quelle: Niedermayer, Oskar: Parteimitglieder in Deutschland: Version 2015. Arbeitshefte a. d. Otto-Stammer-Zentrum, Nr. 25, FU Berlin 2015.

Tabelle 6: SPD-Mitglieder nach Bundesländern ab 2005

	2005	2006	2007	2008	2009	2010	2011	2012	2013	2014					
BW	44.363	42.186	40.484	39.327	39.275	38.618	37.663	36.795	36.513	35.835					
BY	77.738	73.858	72.438	70.737	69.023	67.255	65.419	64.088	63.703	62.133					
BE	17.189	16.243	15.989	15.883	16.281	16.428	16.457	16.516	17.121	17.038					
BB	6.745	6.691	6.560	6.573	6.523	6.348	6.261	6.197	6.257	6.230					
HB	5.719	5.414	5.198	4.952	4.841	4.763	4.787	4.605	4.577	4.437					
HH	12.227	11.529	11.052	10.747	10.610	10.506	10.657	10.535	10.973	10.802					
HE	74.010	70.314	67.668	64.491	63.132	62.068	60.679	58.791	57.699	55.383					
MV	2.979	2.872	2.793	2.794	2.830	2.802	2.850	2.826	2.854	2.767					
NS	76.088	74.099	71.270	68.206	66.680	64.999	64.651	62.792	61.877	59.855					
NW	162.216	152.360	145.274	139.623	136.840	133.867	127.765	123.368	121.947	117.756					
RP	47.998	45.836	44.459	42.876	42.463	41.617	40.669	39.650	39.361	38.527					
SL	26.415	24.809	22.889	21.847	21.485	20.823	20.323	20.044	19.720	19.192					
SN	4.523	4.444	4.324	4.257	4.332	4.314	4.298	4.283	4.486	4.416					
ST	4.623	4.519	4.327	4.202	4.165	4.067	4.034	3.789	3.750	3.578					
SH	22.978	21.535	20.724	20.113	19.651	19.230	18.801	18.456	18.442	17.841					
TH	4.674	4.530	4.412	4.341	4.389	4.357	4.324	4.302	4.382	4.112					

Quelle: Niedermayer, Oskar: Parteimitglieder in Deutschland: Version 2015. Arbeitshefte a. d. Otto-Stammer-Zentrum, Nr. 25, FU Berlin 2015.

Tabelle 7: FDP-Mitglieder nach Bundesländern 1990-2004

	1990	1991	1992	1993	1994	1995	1996	1997	1998	1999	2000	2001	2002	2003	2004
BW	7.496	7.309	7.117	6.904	6.863	6.758	6.687	6.445	6.433	6.477	6.622	6.858	7.113	7.046	7.095
BY	6.385	6.187	5.890	5.739	5.463	5.296	5.073	4.723	4.629	4.258	4.193	4.473	4.806	4.680	4.529
BE	7.012	5.012	4.260	3.799	3.392	3.153	2.836	2.696	3.256	2.844	2.847	2.835	2.893	2.781	2.701
BB	15.853	8.925	5.177	4.423	3.848	3.109	2.694	2.444	2.151	1.929	1.758	1.665	1.693	1.674	1.612
HB	598	622	624	615	600	558	521	500	481	455	395	382	402	400	377
HH	1.987	1.932	1.868	1.756	1.602	1.431	1.320	1.252	1.250	1.232	1.133	1.228	1.315	1.343	1.324
HE	7.759	7.574	7.484	7.266	6.960	6.709	6.675	6.199	6.058	5.965	5.938	6.116	6.372	6.339	6.264
MV	13.154	7.994	5.826	3.755	3.220	2.528	2.395	2.128	1.936	1.467	1.354	1.266	1.239	1.159	1.121
NS	7.948	8.358	8.056	7.757	7.439	7.032	6.964	6.627	6.463	6.138	5.994	6.501	6.687	6.725	6.463
NW	20.652	20.340	20.017	19.684	19.213	17.817	16.704	15.665	15.401	15.476	15.448	15.844	16.911	16.438	16.337
RP	5.375	5.350	5.200	5.077	5.132	5.047	4.970	4.904	4.927	5.063	5.082	5.137	5.245	5.118	5.124
SL	2.878	2.757	2.588	2.422	2.167	1.968	1.738	1.519	1.519	1.319	1.254	1.207	1.272	1.296	1.323
SN	25.363	16.758	9.666	7.492	6.635	5.690	4.664	4.083	3.719	3.261	2.851	2.782	2.746	2.579	2.483
ST	24.171	14.289	8.394	7.254	5.908	4.688	3.930	3.444	3.222	2.722	2.520	2.498	2.496	2.405	2.343
SH	3.278	3.200	3.179	3.116	3.098	2.924	2.740	2.644	2.612	2.526	2.438	2.478	2.645	2.587	2.506
TH	28.425	20.950	7.841	6.830	6.138	5.401	4.793	4.114	3.580	3.030	2.639	2.517	2.414	2.298	2.208
Au ¹	291	296	301	308	314	322	334	234	260	245	255	276	311	324	336

1) Auslands-/bundesunmittelbare Mitglieder.

Quelle: Niedermayer, Oskar: Parteimitglieder in Deutschland: Version 2015. Arbeitshefte a. d. Otto-Stammer-Zentrum, Nr. 25, FU Berlin 2015.

Tabelle 8: FDP-Mitglieder nach Bundesländern ab 2005

	2005	2006	2007	2008	2009	2010	2011	2012	2013	2014					
BW	7.299	7.332	7.298	7.384	8.274	7.902	7.232	6.736	6.675	6.486					
BY	4.660	4.769	5.093	5.752	6.764	6.359	5.773	5.281	5.225	4.994					
BE	3.218	3.227	3.064	3.208	3.481	3.326	3.090	2.850	2.756	2.609					
BB	1.572	1.546	1.505	1.511	1.620	1.564	1.460	1.340	1.275	1.206					
HB	388	396	421	413	454	416	374	354	297	282					
HH	1.363	1.263	1.223	1.268	1.462	1.363	1.276	1.116	1.128	1.043					
HE	6.367	6.524	6.478	6.616	7.206	6.934	6.462	5.994	5.780	5.606					
MV	1.073	1.054	1.037	1.006	1.095	1.044	951	842	812	764					
NS	6.511	6.720	6.610	6.652	6.976	6.576	6.159	5.709	5.488	5.230					
NW	16.462	16.133	15.764	16.202	17.899	16.907	15.533	14.751	14.708	14.295					
RP	5.166	5.164	5.024	5.010	5.443	5.216	4.825	4.534	4.386	4.244					
SL	1.334	1.393	1.463	1.590	1.826	1.830	1.632	1.360	1.269	1.131					
SN	2.481	2.480	2.458	2.481	2.740	2.612	2.453	2.296	2.196	2.112					
ST	2.264	2.166	2.019	1.920	2.020	1.919	1.694	1.524	1.425	1.274					
SH	2.449	2.402	2.406	2.509	2.677	2.516	2.299	2.206	2.165	2.072					
TH	2.068	1.924	1.817	1.670	1.745	1.614	1.493	1.385	1.298	1.229					
Au ¹	347	387	398	408	434	443	417	397	380	390					

2) Auslands-/bundesunmittelbare Mitglieder.

Quelle: Niedermayer, Oskar: Parteimitglieder in Deutschland: Version 2015. Arbeitshefte a. d. Otto-Stammer-Zentrum, Nr. 25, FU Berlin 2015.

Tabelle 9: GRÜNE-Mitglieder nach Bundesländern 1990-2004¹

	1990	1991	1992	1993	1994	1995	1996	1997	1998	1999	2000	2001	2002	2003	2004
BW	6.007	5.797	5.460	5.635	6.252	6.684	6.899	7.052	7.378	7.372	7.164	6.695	6.722	6.651	6.640
BY	5.973	5.783	5.534	5.765	6.047	6.582	6.464	6.543	6.715	6.270	6.067	5.963	6.147	6.185	6.085
BE	3.168	2.666	2.592	2.950	3.022	3.230	3.270	3.230	3.546	3.549	3.323	3.211	3.445	3.457	3.515
BB	292	366	253	685	469	492	465	505	566	515	504	485	526	579	621
HB	446	446	437	467	524	584	558	560	576	549	496	470	510	538	526
HH	2.040	1.425	1.166	1.342	1.383	1.390	1.433	1.518	1.520	1.347	1.282	1.226	1.197	1.171	1.196
HE	4.430	4.134	3.875	4.022	4.290	4.529	4.658	4.769	4.912	4.527	4.330	4.039	3.929	3.863	3.755
MV	254	250	144	335	382	375	359	403	415	350	311	253	259	263	277
NS	4.638	4.386	4.266	4.274	4.593	4.651	5.436	5.434	5.652	5.299	4.910	4.787	4.746	4.665	4.568
NW	9.014	8.677	8.141	8.410	9.625	10.469	10.630	10.863	11.771	11.505	10.884	10.201	9.743	10.001	10.249
RP	1.955	1.947	1.872	1.807	2.301	2.392	2.438	2.400	2.533	2.604	2.472	2.296	2.212	2.184	2.242
SL	650	667	658	891	1.209	1.213	1.572	1.753	2.039	1.789	1.465	1.328	1.291	1.328	1.424
SN				1.000	1.027	1.007	963	978	1.139	1.052	951	876	879	875	907
ST	304	300	209	330	480	483	495	523	557	528	459	416	417	433	437
SH	1.728	1.605	1.438	1.498	1.857	1.859	1.923	1.909	1.920	1.668	1.545	1.369	1.416	1.406	1.394
TH	417	424	275	350	438	470	471	540	573	564	468	438	442	453	486

1) Die Grünen in Sachsen (1991 etwa 500 Mitglieder) waren bis 1993 kein Landesverband der Bundespartei.

Quelle: Niedermayer, Oskar: Parteimitglieder in Deutschland: Version 2015. Arbeitshefte a. d. Otto-Stammer-Zentrum, Nr. 25, FU Berlin 2015.

Tabelle 10: GRÜNE-Mitglieder nach Bundesländern ab 2005

	2005	2006	2007	2008	2009	2010	2011	2012	2013	2014					
BW	6.773	6.552	6.423	6.370	6.990	7.750	8.778	8.821	9.004	8.896					
BY	6.100	5.998	6.139	6.422	6.693	7.216	8.018	8.105	8.520	8.564					
BE	3.670	3.887	3.940	4.065	4.051	4.805	5.336	5.401	5.511	5.182					
BB	632	647	661	714	777	845	934	936	971	996					
HB	567	608	619	603	607	699	729	708	719	707					
HH	1.228	1.207	1.274	1.283	1.366	1.580	1.630	1.596	1.619	1.623					
HE	3.885	3.855	3.796	3.883	4.095	4.672	5.274	5.244	5.379	5.104					
MV	288	302	305	308	372	446	548	562	583	570					
NS	4.616	4.687	4.691	4.629	4.788	5.124	6.274	6.356	6.527	6.388					
NW	10.305	10.118	9.917	10.091	11.005	11.789	12.578	12.692	13.019	12.753					
RP	2.273	2.190	2.101	2.076	2.344	2.547	2.888	2.918	2.966	3.081					
SL	1.397	1.272	1.128	1.182	1.257	1.282	1.317	1.428	1.415	1.387					
SN	959	943	962	993	1.117	1.182	1.291	1.310	1.365	1.374					
ST	470	494	483	482	527	598	693	703	726	739					
SH	1.438	1.401	1.371	1.470	1.595	1.818	2.068	2.159	2.295	2.220					
TH	504	516	510	518	587	638	718	714	740	745					

Quelle: Niedermayer, Oskar: Parteimitglieder in Deutschland: Version 2015. Arbeitshefte a. d. Otto-Stammer-Zentrum, Nr. 25, FU Berlin 2015.

Tabelle 11: LINKE-Mitglieder nach Bundesländern 1990-2004

	1990 ¹	1991	1992	1993	1994	1995	1996	1997	1998	1999	2000	2001	2002	2003	2004
BW		109	65	102	188	206	209	266	306	404	410	433	499	470	466
BY		48	61	104	278	156	225	218	302	398	460	503	524	457	439
BE	50.281	31.200	27.062	23.633	22.176	21.373	19.427	18.319	17.316	15.463	14.273	12.558	11.056	10.385	9.423
BB	42.662	24.998	22.864	20.679	18.258	17.950	16.962	15.793	14.950	14.271	13.427	12.883	11.597	10.894	10.428
HB		80	87	122	50	97	110	112	137	169	199	188	197	160	158
HH		102	156	166	171	180	160	147	152	187	226	233	332	341	348
HE		73	104	150	276	266	265	274	400	486	532	528	501	477	481
MV	33.031	21.903	18.170	15.857	14.154	13.246	11.846	11.433	10.614	10.015	9.455	8.636	7.990	7.534	7.110
NS					225	232	285	296	406	496	520	620	725	667	667
NW		98	101	175	498	548	490	556	831	1.215	1.105	1.138	1.361	1.219	1.135
RP		23	19	31	84	105	95	101	152	182	214	229	250	250	258
SL		20	2	8	35	51	46	40	104	101	83	101	120	100	108
SN	71.510	45.425	39.876	34.294	32.853	29.910	27.401	25.125	24.333	22.281	20.871	19.696	17.572	15.969	15.280
ST	43.745	23.180	20.984	19.470	18.270	15.726	13.861	12.985	12.107	11.141	10.321	9.658	8.186	7.631	6.434
SH		19	22	33	66	64	58	64	127	135	207	199	199	237	260
TH	39.053	25.301	17.130	16.530	16.137	14.748	13.479	12.740	12.210	11.470	11.002	10.052	9.482	8.778	8.232
Bu ²			39	52	32	82	110	155	180	180	170	190	214	184	158

1) 1990 bestanden noch keine westdeutschen Landesverbände; Schätzung der westdeutschen Mitgliederzahl (etwa 600); Bremen: bis einschl. 1993: Bremen/Niedersachsen (gemeinsamer LV).

2) Bundesunmittelbare Mitglieder.

Quelle: Niedermayer, Oskar: Parteimitglieder in Deutschland: Version 2015. Arbeitshefte a. d. Otto-Stammer-Zentrum, Nr. 25, FU Berlin 2015.

Tabelle 12: LINKE-Mitglieder nach Bundesländern ab 2005

	2005	2006	2007	2008	2009	2010	2011	2012	2013	2014					
BW	624	681	2.214	2.639	3.046	2.950	2.880	2.601	2.802	2.708					
BY	601	699	2.374	3.225	3.218	2.847	2.567	2.290	2.521	2.664					
BE	9.311	8.911	9.105	9.008	9.008	8.801	8.325	7.800	7.821	7.480					
BB	10.178	9.710	9.319	9.127	8.942	8.481	7.963	7.360	7.171	6.944					
HB	168	195	453	492	523	629	462	456	480	497					
HH	388	480	996	1.289	1.405	1.489	1.327	1.118	1.242	1.256					
HE	637	757	2.001	2.610	2.733	2.605	2.498	2.322	2.445	2.474					
MV	6.793	6.423	6.042	5.833	5.684	5.417	5.123	4.719	4.522	4.275					
NS	880	1.058	2.546	2.864	3.376	3.259	3.139	2.944	2.728	2.573					
NW	1.583	1.913	5.905	7.764	8.555	8.681	8.123	6.827	7.468	6.496					
RP	411	454	1.450	1.655	1.992	1.746	1.761	1.675	1.649	1.609					
SL	300	582	1.904	3.065	3.610	2.308	2.309	2.247	2.422	2.101					
SN	14.607	14.066	13.280	12.682	12.390	11.614	10.927	10.200	9.686	9.205					
ST	6.576	6.420	6.124	5.720	5.642	5.427	5.048	4.605	4.401	4.230					
SH	364	438	815	1.066	1.093	980	983	912	965	942					
TH	7.681	7.387	7.070	6.850	6.750	6.360	5.970	5.638	5.387	5.047					
Bu ¹	168	164	113	79	79	64	53	47	46	46					

1) Bundesunmittelbare Mitglieder.

Quelle: Niedermayer, Oskar: Parteimitglieder in Deutschland: Version 2015. Arbeitshefte a. d. Otto-Stammer-Zentrum, Nr. 25, FU Berlin 2015.

<i>Tabelle 13: Veränderung der Parteimitgliedschaften in den Bundesländern 2014 gegenüber 2013 (Angaben in Prozent)</i>					
	CDU ¹	SPD	FDP	GRÜNE ²	LINKE ³
Baden-Württemberg	-0,8	-1,9	-2,8	-1,2	-3,4
Bayern	-1,2	-2,5	-4,4	0,5	5,7
Berlin	0,4	-0,5	-5,3	-6,0	-4,4
Brandenburg	-1,7	-0,4	-5,4	2,6	-3,2
Bremen	-1,4	-3,1	-5,1	-1,7	3,5
Hamburg	-3,5	-1,6	-7,5	0,2	1,1
Hessen	-2,7	-4,0	-3,0	-5,1	1,2
Mecklenburg-Vorpommern	-0,7	-3,0	-5,9	-2,2	-5,5
Niedersachsen	-2,7	-3,3	-4,7	-2,1	-5,7
Nordrhein-Westfalen	-2,5	-3,4	-2,8	-2,0	-13,0
Rheinland-Pfalz	-1,3	-2,1	-3,2	3,9	-2,4
Saarland	-2,1	-2,7	-10,9	-2,0	-13,3
Sachsen	-1,3	-1,6	-3,8	0,7	-5,0
Sachsen-Anhalt	-0,2	-4,6	-10,6	1,8	-3,9
Schleswig Holstein	-4,5	-3,3	-4,3	-3,3	-2,4
Thüringen	-1,3	-6,2	-5,3	0,7	-6,3
Ostdeutschland	-1,1	-2,9	-6,0	0,9	-4,7
Westdeutschland ⁴	-2,2	-2,9	-3,8	-1,9	-5,4

1) BY: CSU.
2) Einschließlich Berlin.
Quelle: Niedermayer, Oskar: Parteimitglieder in Deutschland: Version 2015. Arbeitshefte a. d. Otto-Stammer-Zentrum, Nr. 25, FU Berlin 2015.

Tabelle 14: Veränderung der Parteimitgliedschaften in den Bundesländern 1990-2014 (Angaben in Prozent)

	CDU ¹	SPD	FDP	GRÜNE ²	LINKE ³
Baden-Württemberg	-25,7	-46,1	-13,5	48,1	2384,4
Bayern	-21,3	-46,6	-21,8	43,4	5450,0
Berlin	-21,1	-37,2	-62,8	63,6	-85,1
Brandenburg	-55,3	8,9	-92,4	241,1	-83,7
Bremen	-29,8	-63,7	-52,8	58,5	894,0
Hamburg	-43,8	-52,4	-47,5	-20,4	1131,4
Hessen	-36,7	-54,3	-27,7	15,2	3289,0
Mecklenburg-Vorpommern	-62,2	-11,8	-94,2	124,4	-87,1
Niedersachsen	-36,8	-48,0	-34,2	37,7	1043,6
Nordrhein-Westfalen	-40,5	-59,0	-30,8	41,5	6528,6
Rheinland-Pfalz	-39,4	-47,0	-21,0	57,6	6895,7
Saarland	-31,9	-52,6	-60,7	113,4	10405,0
Sachsen	-62,9	-20,1	-91,7	37,4	-87,1
Sachsen-Anhalt	-67,3	-29,4	-94,7	143,1	-90,3
Schleswig Holstein	-40,6	-54,4	-36,8	28,5	4857,9
Thüringen	-58,8	22,6	-95,7	78,7	-87,1
Ostdeutschland	-68,8	-7,5	-93,2	249,2	-87,1
Westdeutschland ⁴	-36,6	-52,3	-32,8	39,6	-39,5

- 1) BY: CSU. Am 31.12.1990 waren erst wenige ostdeutsche Mitglieder in der Zentralen Mitgliederkartei der CDU erfasst, die Erfassung wurde im Oktober 1991 abgeschlossen. Bestand für Ostdeutschland 1990 insgesamt daher nicht nach der Mitgliederstatistik, sondern nach dem Bericht der CDU-Bundesgeschäftsstelle zum 2. Parteitag der CDU am 14.-17.12.1991 in Dresden (S. 24). Veränderungsdaten für die fünf einzelnen ostdeutschen Bundesländer seit 1991.
- 2) Sachsen: Veränderung seit 1993 (vorher kein LV; die hohe Veränderungsrate in Ostdeutschland ist wesentlich auf die Nichtberücksichtigung von Sachsen 1990 zurückzuführen).
- 3) 1990 bestanden noch keine westdeutschen Landesverbände. Veränderungsdaten für Gesamt-, West- und Ostdeutschland daher mit der geschätzten West-Mitgliederzahl außerhalb Berlins von 600. Einzelne westdeutsche Landesverbände (ohne Berlin): Veränderung seit 1991, Niedersachsen und Bremen seit 1994, da 1991 bis 1993 gemeinsamer LV. Veränderung West ohne Berlin seit 1990: + 3786,7 Prozent.
- 4) Einschließlich Berlin.
- Quelle: Niedermayer, Oskar: Parteimitglieder in Deutschland: Version 2015. Arbeitshefte a. d. Otto-Stammer-Zentrum, Nr. 25, FU Berlin 2015.

Tabelle 15: Rekrutierungsfähigkeit 2012 und 2013 nach Bundesländern (Stand jeweils 31.12.)

	CDU		SPD		FDP		Grüne		Linke		AfD	
	2012	2013	2012	2013	2012	2013	2012	2013	2012	2013		2013
Baden-Württemberg	0,76	0,76	0,39	0,39	0,07	0,07	0,09	0,10	0,03	0,03	-	0,03
Bayern ¹	1,37	1,38	0,58	0,58	0,05	0,05	0,07	0,08	0,02	0,02	-	0,02
Berlin	0,40	0,41	0,53	0,57	0,09	0,09	0,17	0,18	0,25	0,26	-	0,03
Brandenburg	0,29	0,29	0,28	0,29	0,06	0,06	0,04	0,04	0,33	0,33	-	0,02
Bremen	0,49	0,47	0,78	0,79	0,06	0,05	0,12	0,12	0,08	0,08	-	0,02
Hamburg	0,53	0,54	0,66	0,72	0,07	0,08	0,10	0,11	0,07	0,08	-	0,03
Hessen	0,82	0,81	1,10	1,09	0,11	0,11	0,10	0,10	0,04	0,05	-	0,04
Mecklenburg-Vorpommern	0,40	0,40	0,19	0,20	0,06	0,06	0,04	0,04	0,33	0,32	-	0,02
Niedersachsen	0,97	0,96	0,91	0,91	0,08	0,08	0,09	0,10	0,04	0,04	-	0,02
Nordrhein-Westfalen	0,95	0,95	0,79	0,79	0,10	0,10	0,08	0,08	0,04	0,05	-	0,02
Rheinland-Pfalz	1,31	1,28	1,13	1,12	0,13	0,13	0,08	0,08	0,05	0,05	-	0,03
Saarland	2,10	2,09	2,22	2,22	0,15	0,15	0,16	0,16	0,25	0,27	-	0,03
Sachsen	0,33	0,34	0,12	0,13	0,06	0,06	0,04	0,04	0,28	0,27	-	0,02
Sachsen-Anhalt	0,37	0,37	0,18	0,19	0,08	0,07	0,03	0,04	0,22	0,22	-	0,01
Schleswig-Holstein	0,94	0,92	0,74	0,75	0,09	0,09	0,09	0,09	0,04	0,04	-	0,03
Thüringen	0,58	0,59	0,22	0,23	0,07	0,07	0,04	0,04	0,29	0,28	-	0,02
Ostdeutschland	0,38	0,39	0,19	0,20	0,07	0,06	0,04	0,04	0,29	0,28	-	0,02
Westdeutschland ²	0,89	0,89	0,75	0,76	0,09	0,09	0,09	0,10	0,05	0,05	-	0,03

Anmerkungen: Rekrutierungsfähigkeit = Parteimitglieder in Prozent der Parteibeitrittsberechtigten im jeweiligen Bundesland (Ende 2013 waren zum Beispiel 0,2 Prozent der Bevölkerung Mecklenburg-Vorpommerns ab 14 Jahren SPD-Mitglieder). Bevölkerungsdaten des Statistischen Bundesamtes zum 31. Dezember 2013 auf der Basis des Zensus 2011, Daten zum 31.12.2014 lagen bei Redaktionsschluss noch nicht vor.

1 BY: CSU.

2 Einschließlich Berlin.

Quelle: Niedermayer, Oskar: Parteimitglieder in Deutschland: Version 2015. Arbeitshefte a. d. Otto-Stammer-Zentrum, Nr. 25, FU Berlin 2015.

Tabelle 16: Anteil der Frauen an den Parteimitgliedern 1990 bis 2014 (Stand jeweils 31.12., Angaben in Prozent)

	CDU ¹	SPD ²	CSU ³	FDP ⁴	Grüne ⁵	Linke	AfD
1990		27,3	15,3	-	-	-	-
1991	25,6	27,4	15,4	-	-	43,9	-
1992	25,2	27,6	15,6	-	-	-	-
1993	25,0	27,9	15,7	-	-	-	-
1994	24,9	28,0	15,8	-	-	45,4	-
1995	24,9	28,3	-	-	-	-	-
1996	24,9	28,5	-	25,0	-	-	-
1997	24,9	28,7	16,7	24,8	-	46,1	-
1998	25,0	28,9	-	24,8	35,9	46,0	-
1999	25,1	29,1	-	24,6	36,2	45,3	-
2000	25,2	29,4	17,4	24,4	-	45,6	-
2001	25,2	29,5	17,6	24,2	37,4	45,7	-
2002	25,1	29,7	17,7	23,6	37,2	45,8	-
2003	25,2	29,9	17,9	23,4	37,0	45,2	-
2004	25,2	30,2	17,9	23,4	37,0	45,8	-
2005	25,3	30,4	18,2	23,2	37,1	44,9	-
2006	25,3	30,7	18,4	23,0	37,1	44,4	-
2007	25,4	30,9	18,8	22,8	37,4	39,1	-
2008	25,5	31,1	18,9	22,8	37,4	37,6	-
2009	25,5	31,2	18,9	22,6	37,4	37,2	-
2010	25,6	31,3	19,1	22,8	37,1	37,3	-
2011	25,6	31,3	19,3	23,0	37,3	37,3	-
2012	25,6	31,5	19,5	23,0	37,8	37,7	-
2013	25,7	31,6	19,9	23,0	38,2	37,3	15,4
2014	25,8	31,8	20,0	23,0	38,5	37,5	-

1) Am 31.Dezember 1990 waren erst wenige ostdeutsche Mitglieder in der Zentralen Mitgliederkartei der CDU erfasst, die Erfassung wurde im Oktober 1991 abgeschlossen. Der Frauenanteil in der Gesamt-CDU wird daher erst am 31. Dezember 1991 verlässlich wiedergegeben.

2) 1990 nur Westdeutschland.

3) Zwischen 1995 und 2000 waren aufgrund von Problemen bei der EDV-Umstellung Auswertungen der Mitgliederkartei nach sozialstrukturellen Variablen kaum möglich; Stand: 1997: 31.7.1997. 2000: 19.1.2001,

4) Daten erst ab 1996 verfügbar.

5) Daten erst ab 1998 verfügbar.

Quelle: Niedermayer, Oskar: Parteimitglieder in Deutschland: Version 2015. Arbeitshefte a. d. Otto-Stammer-Zentrum, Nr. 25, FU Berlin 2015.

Tabelle 17: Repräsentation von Frauen 1990 bis 2013 (Stand jeweils 31.12., Proportionalitätsquotient)

	CDU	SPD	CSU	FDP	Grüne	Linke	AFD
1990	-	0,52	0,29	-	-	-	-
1991	0,49	0,52	0,30	-	-	0,84	-
1992	0,48	0,53	0,30	-	-	-	-
1993	0,48	0,54	0,30	-	-	-	-
1994	0,48	0,54	0,31	-	-	0,87	-
1995	0,48	0,54	-	-	-	-	-
1996	0,48	0,55	-	0,48	-	-	-
1997	0,48	0,55	0,32	0,48	-	0,89	-
1998	0,48	0,56	-	0,48	0,69	0,89	-
1999	0,49	0,56	-	0,47	0,70	0,88	-
2000	0,49	0,57	0,34	0,47	-	0,88	-
2001	0,49	0,57	0,34	0,47	0,73	0,89	-
2002	0,49	0,58	0,34	0,46	0,72	0,89	-
2003	0,49	0,58	0,35	0,45	0,72	0,88	-
2004	0,49	0,59	0,35	0,45	0,72	0,89	-
2005	0,49	0,59	0,35	0,45	0,72	0,87	-
2006	0,49	0,60	0,36	0,45	0,72	0,86	-
2007	0,49	0,60	0,37	0,44	0,73	0,76	-
2008	0,50	0,61	0,37	0,44	0,73	0,73	-
2009	0,50	0,61	0,37	0,44	0,73	0,73	-
2010	0,50	0,61	0,37	0,44	0,72	0,73	-
2011	0,50	0,61	0,38	0,45	0,73	0,73	-
2012	0,50	0,62	0,38	0,45	0,74	0,74	-
2013	0,50	0,62	0,39	0,45	0,74	0,73	0,30

Anmerkungen: Proportionalitätsquotient (PQ) = Anteil der Frauen an der Parteimitgliedschaft/Anteil der Frauen an der jeweiligen beitragsberechtigten Bevölkerung (für die CSU zum Beispiel an der Bevölkerung Bayerns über 16 Jahren). $PQ > 1$: Frauen sind in der Parteimitgliedschaft überrepräsentiert, $PQ < 1$: Frauen sind in der Parteimitgliedschaft unterrepräsentiert. Ende 2013 war zum Beispiel der Anteil der Frauen an der CDU-Mitgliedschaft (25,7 %) halb so groß wie in der Bevölkerung ab 16 Jahren außerhalb Bayerns (51,4 %), so dass eine Unterrepräsentation von $PQ = 0,5$ vorlag. Bevölkerungsdaten des Statistischen Bundesamtes zum 31. Dezember 2013 auf der Basis des Zensus 2011, Daten zum 31.12.2014 lagen bei Redaktionsschluss noch nicht vor.

Quelle: Niedermayer, Oskar: Parteimitglieder in Deutschland: Version 2015. Arbeitshefte a. d. Otto-Stammer-Zentrum, Nr. 25, FU Berlin 2015.

Tabelle 18: Parteimitglieder nach Altersgruppen 1990 bis 2007 (Stand jeweils 31.12.,(Angaben in Prozent)																		
	CDU ¹			SPD ²			CSU ³			FDP ⁴			Grüne ⁵			Linke ⁶		
	-29	30-59	60-	-29	30-59	60-	-30	31-60	61-	-29	30-59	60-	-29	30-59	60-	-30	31-60	61-
1990				10,2	65,2	24,6	7,0	67,2	25,8									
1991	6,8	63,4	29,7	9,9	65,0	25,2	6,5	66,7	26,8									
1992	6,2	63,1	30,7	9,1	65,3	25,6	5,9	66,2	27,9									
1993	5,7	62,6	31,8	8,5	65,4	26,0	5,6	65,6	28,9									
1994	5,4	61,4	33,1	8,1	65,6	26,4	5,3	64,5	30,1									
1995	5,2	60,0	34,6	7,4	65,2	27,4												
1996	5,1	58,8	36,1	6,9	64,7	28,3				7,9	66,5	25,7						
1997	4,9	57,2	37,9	6,5	64,1	29,4	5,8	63,0	31,1	7,5	65,1	28,4						
1998	5,1	55,5	39,5	5,6	61,7	32,7				8,8	62,6	28,7						
1999	5,5	53,9	40,6	4,6	58,9	36,5				8,9	60,8	30,3				2,3	29,4	68,3
2000	5,5	52,0	42,6	4,4	57,6	38,1	5,7	56,3	38,0	9,3	58,7	32,0				1,8	31,2	67,0
2001	5,3	50,6	44,2	4,4	56,5	39,2	5,9	55,3	38,8	10,2	57,2	32,7				2,3	29,4	68,3
2002	5,2	49,6	45,1	4,6	55,0	40,4	5,9	54,7	39,4	11,7	56,1	32,2				3,6	27,7	68,7
2003	5,4	48,8	45,9	4,6	53,2	42,2	5,9	54,1	40,1	11,7	54,9	33,4				3,3	29,1	67,6
2004	5,5	48,2	46,4	4,8	52,5	42,7	5,7	53,3	41,1	11,4	54,0	34,6				2,7	27,4	70,0
2005	5,6	48,1	46,4	5,6	50,8	43,6	5,7	52,8	41,5	11,8	54,2	34,0				3,3	26,3	70,4
2006	5,4	47,4	47,3	5,7	49,2	45,1	5,4	52,2	42,4	11,5	54,4	34,2				3,9	28,0	68,1
2007	5,1	46,7	48,2	5,8	47,5	46,7	5,5	51,9	42,7	10,7	54,4	34,9	13,3	75,3	11,4	6,1	38,7	55,2

Anmerkungen: Parteieintritt möglich ab einem Alter von 16 Jahren (CDU, CSU, FDP, Linke bis 2007) beziehungsweise 14 Jahren (SPD seit 1998, vorher 16 Jahre). Die Grünen legen kein Mindestalter fest. Neuberechnung gegenüber den früheren Veröffentlichungen: Zur besseren Vergleichbarkeit ohne Angaben herausgerechnet, das heißt auf die Gesamtheit derjenigen prozentuiert, von denen das Alter bekannt ist. Zur Altersstatistik ab 2008 vgl. die Tabelle 9.

- 1) Am 31. Dezember 1990 waren erst wenige ostdeutsche Mitglieder in der Zentralen Mitgliederkartei der CDU erfasst, die Erfassung wurde im Oktober 1991 abgeschlossen. Der Altersaufbau der Gesamt-CDU wird daher erst am 31. Dezember 1991 verlässlich wiedergegeben.
- 2) 1990: nur Westdeutschland; 1998 Eintrittsalter auf 14 Jahre herabgesetzt.
- 3) Zwischen 1995 und 2000 waren aufgrund von Problemen bei der EDV-Umstellung Auswertungen der Mitgliederkartei nach sozialstrukturellen Variablen kaum möglich; Stand:1997: 31.7.1997. 2000: 19.1.2001, 2001: 28.1.2002, 2002: 16.1.2003, 2003: 14.1.2004, 2004: 8.2.2005, 2005: 16.1.2006, 2006: 10.1.2007; 2007: 10.1.2008.
- 4) Daten erst ab 1996 verfügbar.
- 5) 2007 erstmals Informationen über die Altersstruktur verfügbar. Daten von 81,5 Prozent der Mitglieder ausgewertet.
- 6) 2007: Veränderungen durch die Vereinigung der PDS mit der WASG zur Linken.

Quelle: Niedermayer, Oskar: Parteimitglieder in Deutschland: Version 2015. Arbeitshefte a. d. Otto-Stammer-Zentrum, Nr. 25, FU Berlin 2015.

Tabelle 19: Repräsentation von Altersgruppen 1990 bis 2007 (Stand jeweils 31.12., Proportionalitätsquotient)

	CDU			SPD			CSU			FDP			Grüne			Linke		
	-29	30-59	60-	-29	30-59	60-	-30	31-60	61-	-29	30-59	60-	-29	30-59	60-	-30	31-60	61-
1990				0,40	1,31	1,00	0,25	1,39	1,11									
1991	0,28	1,25	1,20	0,40	1,29	1,02	0,23	1,36	1,16									
1992	0,26	1,23	1,24	0,37	1,28	1,04	0,22	1,34	1,20									
1993	0,24	1,21	1,29	0,36	1,27	1,05	0,21	1,31	1,25									
1994	0,24	1,18	1,32	0,35	1,26	1,06	0,21	1,26	1,29									
1995	0,24	1,14	1,36	0,34	1,24	1,08												
1996	0,24	1,12	1,40	0,32	1,23	1,09				0,37	1,26	0,99						
1997	0,24	1,08	1,43	0,31	1,21	1,12	0,25	1,20	1,28	0,36	1,23	1,08						
1998	0,25	1,05	1,46	0,25	1,20	1,25				0,43	1,18	1,07						
1999	0,28	1,03	1,46	0,21	1,15	1,36				0,45	1,15	1,10				0,11	0,56	2,65
2000	0,29	1,00	1,50	0,20	1,13	1,38	0,27	1,07	1,47	0,48	1,12	1,13				0,09	0,60	2,53
2001	0,28	0,98	1,52	0,20	1,12	1,39	0,28	1,05	1,47	0,53	1,10	1,13				0,11	0,57	2,52
2002	0,27	0,96	1,54	0,22	1,09	1,43	0,28	1,05	1,46	0,61	1,08	1,11				0,17	0,54	2,48
2003	0,28	0,95	1,56	0,21	1,06	1,48	0,28	1,04	1,48	0,61	1,07	1,14				0,16	0,57	2,42
2004	0,29	0,94	1,56	0,22	1,06	1,49	0,27	1,03	1,51	0,59	1,06	1,17				0,13	0,54	2,48
2005	0,29	0,94	1,57	0,26	1,02	1,52	0,27	1,02	1,51	0,61	1,06	1,16				0,16	0,52	2,48
2006	0,28	0,93	1,60	0,27	0,99	1,57	0,26	1,01	1,55	0,59	1,06	1,16				0,19	0,55	2,41
2007	0,26	0,92	1,62	0,27	0,96	1,62	0,26	1,01	1,56	0,55	1,07	1,18	0,62	1,52	0,39	0,29	0,76	1,95

Anmerkungen: Proportionalitätsquotient (PQ) = Anteil der Altersgruppe an der Parteimitgliedschaft/Anteil der Altersgruppe an der jeweiligen beitragsberechtigten Bevölkerung (für die CSU zum Beispiel an der Bevölkerung Bayerns über 16 Jahren). $PQ > 1$: Altersgruppe ist in der Parteimitgliedschaft überrepräsentiert, $PQ < 1$: Altersgruppe ist in der Parteimitgliedschaft unterrepräsentiert. Ende 2007 war zum Beispiel der Anteil der Personen ab 61 Jahren unter den Mitgliedern der Linken (55,2 %) fast doppelt so groß wie in der Gesamtbevölkerung ab 16 Jahren (28,3 %), so dass eine Überrepräsentation von $PQ = 1,95$ vorlag. Parteieintritt möglich ab einem Alter von 16 Jahren (CDU, CSU, FDP, Linke) bzw. 14 Jahren (SPD seit 1998, vorher 16 Jahre). Die Grünen legen kein Mindestalter fest, die PQ-Berechnung erfolgte mit der Bevölkerung ab 14 Jahren. Ohne Angaben herausgerechnet, das heißt auf die Gesamtheit derjenigen prozentuiert, von denen das Alter bekannt ist. Bevölkerungsdaten vom Statistischen Bundesamt. Zur Statistik ab 2008 vgl. die Tabelle 10.

Quelle: Niedermayer, Oskar: Parteimitglieder in Deutschland: Version 2015. Arbeitshefte a. d. Otto-Stammer-Zentrum, Nr. 25, FU Berlin 2015.

		<i>Tabelle 20: Parteimitglieder nach Altersgruppen ab 2008 (Stand jeweils 31.12., Angaben in Prozent)</i>																	
		-13	14-15	16-20	21-25	26-30	31-35	36-40	41-45	46-50	51-55	56-60	61-65	66-70	71-75	76-80	81-85	86-	D ¹
CDU	2008	-	-	0,7	2,1	3,3	4,1	5,9	8,2	8,7	9,4	11,0	10,5	12,8	9,9	6,6	4,3	2,4	58
	2009	-	-	0,7	2,2	3,3	4,2	5,6	8,1	8,9	9,2	10,7	10,3	12,4	10,8	6,5	4,5	2,6	58
	2010	-	-	0,6	2,2	3,3	4,2	5,3	7,8	9,0	9,2	10,3	10,2	11,9	11,4	6,9	4,8	2,9	58
	2011	-	-	0,6	2,2	3,2	4,2	5,1	7,5	9,0	9,2	10,0	10,8	10,7	12,0	7,5	5,0	3,1	59
	2012	-	-	0,6	2,1	3,1	4,1	4,9	7,1	9,1	9,2	9,8	10,8	10,1	12,3	8,2	5,1	3,4	59
	2013	-	-	0,6	2,1	3,1	4,1	4,9	6,8	9,0	9,3	9,6	10,7	9,9	12,1	8,9	5,2	3,6	59
	2014	-	-	0,6	2,1	3,1	4,1	4,9	6,5	8,9	9,5	9,4	10,5	9,8	11,7	9,8	5,2	3,9	59
SPD	2008	-	0,0	0,8	2,6	3,3	3,3	4,4	7,1	9,1	11,0	13,1	11,8	11,4	9,3	5,9	4,4	2,7	58
	2009	-	0,0	0,9	2,9	3,6	3,5	4,1	6,7	8,7	10,6	12,5	12,0	11,3	9,7	6,1	4,5	2,8	58
	2010	-	0,0	0,8	3,0	3,6	3,7	3,8	6,3	8,5	10,3	12,1	12,8	10,7	10,2	6,5	4,6	3,0	58
	2011	-	0,0	0,8	3,0	3,7	3,8	3,7	5,8	8,2	10,0	11,8	13,0	10,5	10,7	7,1	4,7	3,2	59
	2012	-	0,0	0,7	2,9	3,8	3,9	3,7	5,4	8,0	9,8	11,5	13,1	11,0	10,7	7,6	4,7	3,4	59
	2013	-	0,0	0,9	2,9	4,0	4,1	3,8	5,0	7,7	9,5	11,1	12,7	11,2	10,8	8,3	4,5	3,6	59
	2014	-	0,0	0,8	2,8	4,1	4,1	3,9	4,6	7,3	9,3	10,9	12,3	11,6	10,8	8,8	4,8	3,9	59
CSU ²	2008	-	-	0,3	1,6	3,3	4,7	6,5	8,7	9,9	10,1	11,1	10,1	11,7	9,7	6,0	3,9	2,4	57
	2009	-	-	0,3	1,6	3,2	4,6	6,1	8,5	9,8	10,1	10,7	10,2	11,0	10,5	6,4	4,2	2,6	58
	2010	-	-	0,2	1,5	3,0	4,5	5,9	8,2	9,9	10,1	10,5	10,9	9,9	11,3	6,9	4,4	2,7	58
	2011	-	-	0,4	1,7	3,2	4,7	6,0	8,4	9,9	10,2	10,4	10,9	9,8	11,1	6,8	4,1	2,4	57
	2012	-	-	0,2	1,3	2,8	4,3	5,6	7,6	9,6	10,2	10,3	11,1	9,5	11,4	8,1	4,8	3,2	59
	2013	-	-	0,3	1,5	2,9	4,4	5,7	7,4	9,5	10,3	10,1	10,7	9,5	10,9	8,7	4,8	3,3	59
	2014	-	-	0,4	1,8	3,1	4,6	5,9	7,6	9,7	10,4	10,1	10,6	9,3	10,6	8,4	4,5	2,9	58
FDP	2008	-	-	1,2	4,1	6,8	8,0	8,8	9,8	9,1	8,9	10,6	10,3	10,0	5,8	3,2	2,1	1,4	51
	2009	-	-	1,6	4,5	7,1	8,4	8,9	10,3	9,5	8,6	9,8	9,4	9,7	6,1	2,9	1,9	1,3	51
	2010	-	-	1,4	4,4	6,8	8,2	8,6	10,2	9,8	8,6	9,5	9,3	9,9	6,9	3,2	2,0	1,4	51
	2011	-	-	1,1	4,1	6,2	8,0	8,4	9,8	9,9	8,6	9,2	9,8	9,6	7,8	3,6	2,3	1,5	52
	2012	-	-	0,9	3,9	5,6	7,6	8,1	9,5	9,9	9,0	9,0	10,1	9,4	8,7	4,4	2,4	1,7	53
	2013	-	-	1,1	3,8	5,4	7,4	8,2	9,0	10,0	9,2	8,6	9,8	9,4	9,0	5,0	2,3	1,7	53
	2014	-	-	1,0	3,6	5,3	7,0	8,1	8,7	9,9	9,5	8,5	9,5	9,3	9,5	5,9	2,4	1,9	54

Grüne ³	2008	0,0	0,0	1,4	5,1	7,2	7,1	8,7	12,9	16,0	16,4	12,6	6,0	3,6	1,6	0,7	0,4	0,3	47
	2009	0,0	0,0	2,3	5,9	7,9	7,5	8,6	12,5	15,5	15,8	12,1	5,7	3,4	1,5	0,7	0,3	0,2	46
	2010	0,0	0,0	2,3	6,0	8,4	8,1	8,2	11,7	15,0	15,1	12,3	6,3	3,6	1,7	0,7	0,3	0,2	46
	2011	0,0	0,1	2,1	6,0	8,2	8,3	8,1	11,2	14,6	14,9	12,7	7,2	3,5	1,9	0,7	0,3	0,2	47
	2012	0,0	0,0	1,8	5,5	8,0	8,4	7,7	10,5	14,1	15,0	13,2	8,3	3,9	2,1	0,9	0,3	0,2	48
	2013	0,0	0,0	1,8	5,3	7,7	8,5	7,6	9,8	13,3	14,9	13,6	9,0	4,3	2,4	1,0	0,4	0,2	48
	2014	0,0	0,0	1,5	4,8	7,2	8,6	7,6	8,9	12,9	14,9	14,0	10,1	4,9	2,8	1,1	0,4	0,2	49
Linke ⁴	2008	-	0,1	0,8	2,5	3,0	3,1	3,6	5,6	7,6	9,4	10,1	7,3	8,4	10,7	12,8	9,0	6,3	-
	2009	-	0,1	1,8	3,6	4,2	4,2	4,4	6,3	8,2	9,5	10,3	6,4	7,5	9,1	10,4	8,8	5,1	59
	2010	-	0,4	1,6	3,6	4,3	4,4	4,3	5,9	8,0	9,2	10,3	6,9	7,1	8,7	10,1	9,6	5,5	60
	2011	-	0,1	1,3	3,9	4,3	4,1	3,9	5,6	8,0	9,2	10,7	8,0	6,5	8,4	9,8	10,3	6,0	60
	2012	-	0,1	1,3	3,7	4,2	4,2	3,7	5,1	7,3	9,0	10,5	9,1	6,2	8,3	10,0	10,5	6,8	60
	2013	-	0,1	1,5	4,1	4,7	4,6	4,0	4,8	7,1	8,9	10,2	9,8	6,3	7,6	9,4	9,8	7,2	60
	2014	-	0,1	1,6	4,2	5,0	4,7	4,1	4,4	6,6	8,6	9,9	10,5	6,5	7,4	9,2	9,2	8,2	60

Anmerkungen: Parteieintritt möglich ab einem Alter von 16 Jahren (CDU, CSU, FDP) beziehungsweise 14 Jahren (SPD, Linke ab 2008). Die Grünen legen kein Mindestalter fest. Ohne Angaben herausgerechnet, das heißt auf die Gesamtheit derjenigen prozentuiert, von denen das Alter bekannt ist.

AfD 2013: bis 35 Jahre: 18,1%, 36-64 Jahre: 60,9%, 65 Jahre und älter: 21%.

1) Durchschnittsalter in Jahren.

2) Stand: 2008: 31. Dezember 2008, 2009: 6. Januar 2010.

3) Es konnten die Geburtsdaten von 83,8 % (2008), 86 % (2009), 88 % (2010), 90 % (2011, 2012), 91,2 % (2013) bzw. 91,8 % (2014) der Mitglieder ausgewertet werden.

4) 2008: Altersdaten nur für 89 % der Mitglieder bekannt. 2013: Durch einige Mitgliederdatenverwalter von Kreis- bzw. Landesverbänden wurde das Geburtsjahr falsch eingetragen. Die letztjährige Altersstatistik war daher fehlerhaft und wurde nun berichtigt.

Quelle: Niedermayer, Oskar: Parteimitglieder in Deutschland: Version 2015. Arbeitshefte a. d. Otto-Stammer-Zentrum, Nr. 25, FU Berlin 2015.

Tabelle 21: Repräsentation von Altersgruppen unter den Mitgliedern ab 2008 (Stand 31.12., Proportionalitätsquotient)																				
		14-15	16-20	21-25	26-30	31-35	36-40	41-45	46-50	51-55	56-60	61-65	66-70	71-75	76-80	81-85	86-	-30	31-60	61-
CDU	2008	-	0,10	0,30	0,46	0,62	0,70	0,81	0,92	1,14	1,47	1,75	1,70	1,67	1,56	1,48	1,15	0,29	0,94	1,62
	2009	-	0,11	0,31	0,47	0,63	0,71	0,81	0,91	1,09	1,39	1,72	1,70	1,68	1,58	1,51	1,19	0,30	0,92	1,62
	2010	-	0,10	0,31	0,46	0,63	0,71	0,80	0,90	1,07	1,33	1,68	1,72	1,70	1,61	1,55	1,26	0,30	0,91	1,64
	2011	-	0,10	0,31	0,45	0,61	0,72	0,80	0,89	1,04	1,28	1,65	1,72	1,73	1,67	1,58	1,29	0,30	0,90	1,65
	2012	-	0,10	0,29	0,43	0,58	0,72	0,79	0,90	1,01	1,24	1,56	1,78	1,75	1,72	1,61	1,36	0,29	0,89	1,66
	2013	-	0,11	0,31	0,44	0,57	0,73	0,81	0,90	0,99	1,19	1,50	1,78	1,76	1,74	1,64	1,46	0,30	0,88	1,66
SPD	2008	0,00	0,12	0,38	0,48	0,51	0,52	0,71	0,97	1,37	1,79	2,01	1,55	1,61	1,45	1,53	1,30	0,30	0,97	1,62
	2009	0,01	0,15	0,42	0,52	0,53	0,52	0,68	0,91	1,29	1,68	2,06	1,60	1,58	1,53	1,53	1,30	0,33	0,93	1,65
	2010	0,00	0,14	0,43	0,52	0,55	0,52	0,65	0,87	1,22	1,61	2,15	1,59	1,58	1,57	1,54	1,34	0,34	0,91	1,68
	2011	0,00	0,14	0,42	0,53	0,56	0,53	0,63	0,83	1,16	1,56	2,03	1,75	1,59	1,63	1,52	1,38	0,34	0,88	1,70
	2012	0,00	0,12	0,41	0,54	0,56	0,55	0,61	0,81	1,10	1,50	1,95	1,99	1,58	1,65	1,53	1,40	0,34	0,87	1,73
	2013	0,01	0,15	0,43	0,57	0,58	0,58	0,60	0,78	1,04	1,42	1,83	2,06	1,62	1,68	1,47	1,52	0,36	0,84	1,74
CSU	2008	-	0,04	0,22	0,45	0,67	0,73	0,84	1,03	1,27	1,53	1,68	1,63	1,77	1,50	1,33	1,19	0,24	1,00	1,58
	2009	-	0,04	0,22	0,44	0,66	0,74	0,83	1,00	1,23	1,48	1,69	1,59	1,80	1,61	1,41	1,19	0,24	0,98	1,61
	2010	-	0,03	0,21	0,42	0,64	0,75	0,81	0,99	1,20	1,43	1,77	1,51	1,82	1,71	1,47	1,23	0,22	0,97	1,64
	2011	-	0,06	0,23	0,44	0,65	0,81	0,86	0,98	1,17	1,42	1,66	1,68	1,72	1,62	1,36	1,04	0,25	0,98	1,59
	2012	-	0,03	0,18	0,38	0,58	0,78	0,81	0,95	1,14	1,38	1,65	1,74	1,74	1,85	1,59	1,35	0,20	0,94	1,69
	2013	-	0,05	0,20	0,39	0,59	0,81	0,84	0,94	1,11	1,32	1,58	1,72	1,70	1,89	1,63	1,40	0,22	0,94	1,67
FDP	2008	-	0,18	0,59	0,96	1,19	1,02	0,96	0,95	1,08	1,41	1,71	1,34	0,99	0,76	0,71	0,66	0,59	1,08	1,15
	2009	-	0,24	0,64	1,00	1,25	1,11	1,03	0,97	1,02	1,29	1,58	1,33	0,97	0,70	0,65	0,61	0,64	1,10	1,09
	2010	-	0,22	0,62	0,95	1,22	1,15	1,04	0,98	0,99	1,23	1,52	1,44	1,04	0,75	0,66	0,60	0,61	1,09	1,12
	2011	-	0,18	0,57	0,87	1,15	1,19	1,04	0,98	0,97	1,19	1,49	1,56	1,14	0,82	0,74	0,63	0,56	1,08	1,17
	2012	-	0,16	0,54	0,78	1,07	1,19	1,05	0,98	0,99	1,15	1,46	1,66	1,25	0,93	0,75	0,67	0,51	1,06	1,22
	2013	-	0,18	0,55	0,75	1,03	1,22	1,06	0,99	0,98	1,08	1,38	1,69	1,32	1,00	0,75	0,71	0,51	1,05	1,24
Grüne	2008	0,01	0,22	0,75	1,03	1,08	1,03	1,29	1,72	2,04	1,72	1,02	0,49	0,29	0,18	0,13	0,13	0,61	1,48	0,45
	2009	0,02	0,36	0,85	1,13	1,14	1,10	1,27	1,62	1,92	1,62	0,98	0,49	0,25	0,17	0,11	0,10	0,72	1,46	0,42
	2010	0,02	0,37	0,87	1,21	1,22	1,12	1,23	1,54	1,79	1,63	1,06	0,53	0,27	0,18	0,10	0,09	0,76	1,43	0,45
	2011	0,03	0,36	0,85	1,18	1,23	1,17	1,21	1,48	1,73	1,67	1,12	0,59	0,28	0,17	0,11	0,08	0,74	1,42	0,48
	2012	0,00	0,31	0,79	1,14	1,22	1,15	1,19	1,42	1,69	1,72	1,23	0,71	0,31	0,20	0,10	0,08	0,70	1,41	0,54
	2013	0,00	0,31	0,77	1,09	1,21	1,16	1,18	1,35	1,63	1,74	1,30	0,79	0,36	0,20	0,13	0,08	0,68	1,39	0,59

Linke	2008	0,03	0,12	0,37	0,43	0,48	0,42	0,56	0,82	1,17	1,38	1,22	1,15	1,85	3,13	3,14	3,05	0,28	0,79	1,94
	2009	0,03	0,29	0,52	0,60	0,64	0,56	0,64	0,85	1,15	1,39	1,10	1,06	1,48	2,58	3,01	2,39	0,43	0,87	1,68
	2010	0,17	0,26	0,52	0,62	0,67	0,59	0,62	0,82	1,09	1,37	1,16	1,06	1,35	2,44	3,19	2,45	0,45	0,86	1,68
	2011	0,03	0,23	0,55	0,62	0,61	0,56	0,60	0,81	1,06	1,41	1,25	1,08	1,26	2,25	3,35	2,57	0,43	0,85	1,70
	2012	0,03	0,22	0,52	0,60	0,61	0,55	0,57	0,74	1,01	1,37	1,36	1,13	1,22	2,17	3,41	2,79	0,42	0,82	1,75
	2013	0,04	0,26	0,60	0,67	0,65	0,61	0,58	0,72	0,97	1,31	1,41	1,16	1,14	1,91	3,21	3,02	0,48	0,81	1,70

Anmerkungen: Proportionalitätsquotient (PQ) = Anteil der Altersgruppe an der Parteimitgliedschaft/Anteil der Altersgruppe an der jeweiligen beitragsberechtigten Bevölkerung (für die CSU zum Beispiel an der Bevölkerung Bayerns über 16 Jahren). $PQ > 1$: Altersgruppe ist in der Parteimitgliedschaft überrepräsentiert, $PQ < 1$: Altersgruppe ist in der Parteimitgliedschaft unterrepräsentiert. Ende 2012 war zum Beispiel der Anteil der 66-70-Jährigen unter den Mitgliedern der SPD mit 11 % doppelt so groß wie in der Gesamtbevölkerung ab 14 Jahren (5,5 %), so dass eine Überrepräsentation von $PQ = 1,99$ vorlag. Parteieintritt möglich ab einem Alter von 16 Jahren (CDU, CSU, FDP) bzw. 14 Jahren (SPD, Linke ab 2008, vorher 16 Jahre). Die Grünen legen kein Mindestalter fest, die PQ-Berechnung erfolgte mit der Bevölkerung ab 14 Jahren. Ohne Angaben herausgerechnet, das heißt auf die Gesamtheit derjenigen prozentuiert, von denen das Alter bekannt ist. Bevölkerungsdaten des Statistischen Bundesamtes zum 31. Dezember 2013 auf der Basis des Zensus 2011, Daten zum 31.12.2014 lagen bei Redaktionsschluss noch nicht vor.

Quelle: Niedermayer, Oskar: Parteimitglieder in Deutschland: Version 2015. Arbeitshefte a. d. Otto-Stammer-Zentrum, Nr. 25, FU Berlin 2015.

Tabelle 22: Parteimitglieder nach Konfession und Repräsentation der Katholiken 1990 bis 2014 (Stand jeweils 31.12., Prozent und Proportionalitätsquotient)

	CDU ¹						CSU ²			
	Katholiken	Protestanten	sonst./keine/ k.A. ³	PQ-K ges.	PQ-K West	PQ-K Ost	Katholiken	Protestanten	sonst./keine/ k.A.	PQ-K
1990	-	-	-	-	-	-	79,8	17,7	2,5	1,19
1991	52,0	38,6	9,4	1,74	1,59	3,28	80,4	17,7	1,9	1,21
1992	52,6	38,1	9,3	1,79	1,62	3,42	80,4	17,7	1,9	1,22
1993	52,9	37,5	9,6	1,81	1,63	3,50	80,4	17,6	2,0	1,23
1994	53,1	36,9	9,9	1,83	1,64	3,40	80,3	17,6	2,1	1,24
1995	52,8	36,4	10,8	1,84	1,64	3,44	-	-	-	
1996	52,7	35,9	11,3	1,85	1,64	3,54	-	-	-	
1997	52,5	35,6	11,8	1,85	1,65	3,53	-	-	-	
1998	52,5	35,2	12,3	1,87	1,66	3,52	-	-	-	
1999	52,1	34,8	13,2	1,87	1,66	3,48	-	-	-	
2000	52,0	34,5	13,5	1,88	1,67	3,56	78,7	17,1	4,2	1,30
2001	51,7	34,3	13,9	1,88	1,67	3,56	78,6	17,3	4,1	1,31
2002	51,6	34,1	14,3	1,89	1,68	3,58	77,8	17,0	5,2	1,31
2003	51,2	33,8	15,0	1,90	1,68	4,09	77,3	16,9	5,7	1,32
2004	51,0	33,3	15,7	1,90	1,69	4,10	77,3	16,8	5,9	1,33
2005	50,3	33,0	16,7	1,89	1,67	4,13	76,9	16,7	6,3	1,32
2006	50,1	32,8	17,1	1,89	1,68	4,18	77,2	16,8	6,0	1,35
2007	50,0	32,5	17,5	1,89	1,68	4,19	77,1	16,7	6,2	1,37
2008	49,6	32,0	18,3	1,89	1,68	4,16	77,4	16,6	6,1	1,39
2009	49,3	31,7	19,1	1,90	1,69	4,16	77,2	16,5	6,3	1,40
2010	49,0	31,5	19,4	1,90	1,70	4,15	77,3	16,4	6,3	1,42
2011	49,0	31,4	19,7	1,92	1,71	4,13	77,1	16,4	6,5	1,44
2012	48,8	31,3	19,9	1,92	1,72	4,12	77,0	16,3	6,7	1,45
2013	48,5	31,0	20,4	1,89	1,70	4,00	76,5	16,2	7,3	1,44
2014	48,3	30,7	21,0	-	-	-	76,3	16,1	7,6	-

Anmerkungen: Proportionalitätsquotient der Katholiken (PQ-K) = Anteil der Katholiken an der Parteimitgliedschaft / Anteil der Katholiken an der jeweiligen Bevölkerung. $PQ > 1$: Katholiken sind in der Parteimitgliedschaft überrepräsentiert, $PQ < 1$: Katholiken sind in der Parteimitgliedschaft unterrepräsentiert. Ende 2013 war zum Beispiel der Anteil der Katholiken unter den Mitgliedern der CDU in Ostdeutschland (ohne Berlin) mit 17,1 % viermal so groß wie in der ostdeutschen Bevölkerung (4,27 %), so dass eine Überrepräsentation von $PQ-K = 4,0$ vorlag. Bevölkerungsdaten (Statistisches Bundesamt) und Katholikenzahlen (Sekretariat der Deutschen Bischofskonferenz) für 2014 lagen bei Redaktionsschluss noch nicht vor.

- 1) Am 31. Dezember 1990 waren erst wenige ostdeutsche Mitglieder in der Zentralen Mitgliederkartei der CDU erfasst, die Erfassung wurde im Oktober 1991 abgeschlossen. Die Konfessionsgliederung der Gesamt-CDU wird daher erst am 31. Dezember 1991 verlässlich wiedergegeben
- 2) Zwischen 1995 und 2000 waren aufgrund von Problemen bei der EDV-Umstellung Auswertungen der Mitgliederkartei nach sozialstrukturellen Variablen kaum möglich. Stand: 2000: Ende Februar 2001.
- 3) Sonstige Konfession, ohne Konfession, ohne Angabe.

Quelle: Niedermayer, Oskar: Parteimitglieder in Deutschland: Version 2015. Arbeitshefte a. d. Otto-Stammer-Zentrum, Nr. 25, FU Berlin 2015.

Tabelle 23: Eintritte, Austritte und Todesfälle ab 2008 (absolute Zahlen und in Prozent des Mitgliederbestands am 31.12. des Vorjahres)

		Eintritte ¹		Austritte ²		Todesfälle	
		absolut	Prozent	absolut	Prozent	absolut	Prozent
CDU	2008	20.355	3,8	17.541	3,3	7.352	1,4
	2009	19.904	3,8	17.334	3,3	7.395	1,4
	2010	13.415	2,6	18.624	3,6	7.232	1,4
	2011	12.349	2,4	17.068	3,4	7.135	1,4
	2012	11.696	2,4	15.235	3,1	7.316	1,5
	2013	14.390	3,0	13.675	2,9	7.392	1,6
	2014	13.823	3,0	14.236	3,0	6925	1,5
SPD	2008	15.046	2,8	22.914	4,2	8.121	1,5
	2009	19.180	3,7	17.429	3,3	8.011	1,5
	2010	13.067	2,5	14.528	2,8	7.650	1,5
	2011	13.325	2,7	13.677	2,7	7.756	1,5
	2012	12.501	2,6	14.954	3,1	7.643	1,6
	2013	19.316	4,0	12.974	2,7	7.962	1,7
	2014	13.135	2,8	16.899	3,6	7.391	1,6
CSU ³	2008	4.332	2,6	5.749	3,5	2.011	1,2
	2009	4.144	2,5	4.009	2,5	1.934	1,2
	2010	2.844	1,8	4.605	2,9	2.178	1,4
	2011	3.624	2,4	5.046	3,3	1.977	1,3
	2012	3.350	2,2	3.353	2,2	2.034	1,4
	2013	6.560	4,4	3.459	2,3	2.202	1,5
	2014	3.993	2,7	3.607	2,4	2.112	1,4
FDP	2008	5.953	9,3	2.877	4,5	492	0,8
	2009	10.303	15,7	3.184	4,9	525	0,8
	2010	3.480	4,8	5.533	7,7	591	0,8
	2011	2.326	3,4	7.217	10,5	525	0,8
	2012	1.749	2,8	5.724	9,1	472	0,7
	2013	3.371	5,7	3.820	6,5	525	0,9
	2014	2.575	4,5	3.767	6,6	497	0,9

Grüne ⁴	2008	3.261	7,4	1.104	2,5	102	0,2
	2009	5.948	13,2	1.402	3,1	115	0,3
	2010	7.012	14,6	1.191	2,5	135	0,3
	2011	8.681	16,4	2.102	4,0	138	0,3
	2012	3.898	6,6	-	-	-	-
	2013	5.379	9,0	3.424	5,7	154	0,3
	2014	3.497	5,7	3.749	6,1	152	0,2
Linke ⁵	2008	9.806	13,7	-	-	-	-
	2009	8.953	11,8	-	-	-	-
	2010	4.910	6,3	-	-	1.480	1,9
	2011	3.383	4,6	4.325	5,9	1.711	2,3
	2012	3.062	4,4	3.683	5,3	1.595	2,3
	2013	4.901	7,7	3.459	5,4	1.359	2,1
	2014	4.335	6,8	2.998	4,7	1.370	2,1

Anmerkung: Es muss betont werden, dass die Gleichung: Bestand am Ende des Vorjahres + Eintritte - Austritte - Todesfälle = Bestand am Ende des Jahres aus verschiedenen Gründen nicht gilt (zusätzliche Zu- und Abgangsarten wie z.B. Streichung wg. nicht geleisteter Beiträge, Ausschluss, Verzögerungen in der Datenerfassung, mögliche Doppeltzählungen und Datenerfassungsfehler).

- 1 Eintritte: Erstaufnahme der Daten bei Beitritt + Wiedereintritt (Auslandsaufenthalt, Austritt) + Nicht-Mitglied (z.B. Jugendorganisation) wird zum Mitglied + Gast wird zum Mitglied + rückdatierter Eintritt. Auch diejenigen gezählt, die im Laufe des Jahres wieder ausgetreten sind. Nicht gezählt werden diejenigen, die im Laufe des Jahres die lokale Organisationseinheit wechseln, sodass sie in der alten aus- und in die neue eintreten.
- 2 Austritte: nur explizite Austritte, das heißt es werden folgende Kategorien nicht mitgezählt: unbekannt verzogen, Karteibereinigung, nicht mehr klärbarer Abgang, Ausschluss, Ausscheiden wegen Beitragsrückstand.
- 3 Stand: 2008: 9. März 2009, 2009: 6. Januar/7. April 2010.
- 4 2012 waren insgesamt 3.433 Abgänge zu verzeichnen, darunter waren 66 als Todesfälle zu identifizieren (eine Aufschlüsselung nach Austritten und sonst. Gründen ist in diesem Jahr nicht erfolgt).
- 5 Vor 2010 war der Ausweis der Todesfälle wegen fehlender Angaben einiger Landesverbände nicht vollständig möglich; vor 2011 war die Herausrechnung der expliziten Austritte aus den sonstigen Abgängen (insbes. Karteibereinigungen) nicht möglich (Zahl für 2010 war daher überhöht).

Quelle: Niedermayer, Oskar: Parteimitglieder in Deutschland: Version 2015. Arbeitshefte a. d. Otto-Stammer-Zentrum, Nr. 25, FU Berlin 2015.

Tabelle 24: Anteil und Repräsentation der Frauen unter den Eintritten ab 2008 (Angaben in Prozent und Proportionalitätsquotient)

	CDU		SPD		CSU		FDP		Grüne		Linke	
	%	PQ	%	PQ	%	PQ	%	PQ	%	PQ	%	PQ
2008	31,5	0,61	33,4	0,65	27,1	0,53	23,4	0,46	39,2	0,76	26,3	0,51
2009	29,4	0,57	31,4	0,61	25,8	0,50	21,5	0,42	36,9	0,72	26,7	0,52
2010	32,3	0,63	32,0	0,62	30,2	0,59	26,2	0,51	35,3	0,69	28,9	0,56
2011	29,9	0,58	30,7	0,60	31,9	0,62	25,5	0,50	37,9	0,74	32,1	0,63
2012	32,3	0,63	32,9	0,64	28,9	0,57	25,4	0,50	43,1	0,84	29,7	0,58
2013	31,7	0,62	32,8	0,64	28,2	0,55	22,6	0,44	41,4	0,81	28,9	0,56
2014	31,1	-	34,0	-	26,6	-	24,2	-	43,2	-	31,0	-

Amerkungen: Proportionalitätsquotient (PQ) = Anteil der Frauen an den Eintritten / Anteil der Frauen an der jeweiligen beitragsberechtigten Bevölkerung (für die CSU zum Beispiel an der Bevölkerung Bayerns über 16 Jahren). $PQ > 1$: Frauen sind bei den Eintritten überrepräsentiert, $PQ < 1$: Frauen sind bei den Eintritten unterrepräsentiert. Im Jahr 2009 z.B. war bei der CSU der Anteil der Frauen unter den Eintritten mit 25,8 % nur halb so hoch wie in der bayerischen Bevölkerung ab 16 Jahren (51,4 %), sodass der PQ den Wert 0,5 hatte. Bevölkerungsdaten des Statistischen Bundesamtes zum 31. Dezember 2013 auf der Basis des Zensus 2011, Daten zum 31.12.2014 lagen bei Redaktionsschluss noch nicht vor.

Quelle: Niedermayer, Oskar: Parteimitglieder in Deutschland: Version 2015. Arbeitshefte a. d. Otto-Stammer-Zentrum, Nr. 25, FU Berlin 2015.

<i>Tabelle 25: Eintritte nach Altersgruppen ab 2008 (Angaben in Prozent)</i>																			
		-13	14-15	16-20	21-25	26-30	31-35	36-40	41-45	46-50	51-55	56-60	61-65	66-70	71-75	76-80	81-85	86-	D ¹
CDU	2008	-	-	8,2	10,2	9,7	9,1	11,7	13,4	10,2	7,3	6,4	5,1	4,9	2,4	1,0	0,5	0,2	42
	2009	-	-	8,5	12,1	11,2	10,3	11,4	12,3	10,3	7,1	5,3	4,2	3,8	2,2	0,8	0,3	0,1	40
	2010	-	-	8,6	11,9	11,5	10,6	10,3	11,7	10,1	6,9	5,2	4,3	4,1	2,8	1,1	0,5	0,2	41
	2011	-	-	10,0	12,7	11,1	9,3	10,0	12,0	10,6	7,0	4,8	4,3	3,7	2,7	1,2	0,5	0,2	40
	2012	-	-	9,4	12,3	10,1	9,7	9,1	10,6	10,7	7,4	5,5	5,0	4,1	3,8	1,6	0,6	0,2	41
	2013	-	-	9,5	12,8	11,2	10,5	9,7	10,4	10,6	8,0	5,0	4,4	3,2	2,8	1,3	0,4	0,2	40
	2014	-	-	7,9	10,7	10,1	10,3	10,3	11,5	11,8	9,1	5,8	4,5	3,3	2,5	1,5	0,5	0,2	41
SPD	2008	-	0,9	15,2	15,5	11,4	7,7	8,4	10,1	9,0	6,7	5,1	4,0	3,0	1,6	0,8	0,4	0,2	37
	2009	-	1,2	15,9	17,2	12,4	7,6	8,0	8,9	8,2	6,2	4,6	4,0	3,0	1,8	0,6	0,3	0,2	36
	2010	-	1,3	14,3	15,3	11,1	8,0	7,5	9,4	9,2	6,9	5,5	4,2	3,5	2,4	0,8	0,4	0,2	38
	2011	-	1,2	14,1	15,1	10,8	7,8	7,7	9,1	9,5	7,2	5,2	5,0	3,7	2,2	0,8	0,3	0,1	38
	2012	-	1,1	13,0	15,0	10,7	8,5	7,1	8,8	9,6	8,0	5,7	4,7	3,5	2,6	1,2	0,4	0,1	39
	2013	-	1,1	12,8	14,9	11,3	8,5	7,1	8,5	9,0	7,9	5,6	5,2	3,7	2,7	1,3	0,4	0,2	39
	2014	-	0,9	12,2	13,7	10,8	8,7	7,7	8,4	10,1	9,1	5,9	5,1	3,4	2,3	1,3	0,4	0,2	40
CSU ²	2008	-	-	4,4	9,2	10,3	11,4	13,6	15,0	11,8	8,4	5,3	4,0	3,3	2,0	0,9	0,4	0,2	42
	2009	-	-	5,3	12,5	12,3	11,0	12,9	12,2	10,4	7,3	4,5	4,4	3,7	2,0	1,0	0,5	0,2	40
	2010	-	-	4,4	11,6	12,8	11,7	11,4	12,9	11,7	7,9	4,4	3,7	3,4	2,6	0,9	0,3	0,2	41
	2011	-	-	4,9	12,0	11,6	12,0	11,6	12,1	10,3	8,6	4,3	4,7	3,3	3,0	1,1	0,4	0,1	41
	2012	-	-	4,9	11,2	11,9	10,5	12,4	11,5	11,4	8,7	5,1	4,6	3,0	2,8	1,2	0,6	0,2	41
	2013	-	-	3,4	11,2	11,8	12,2	12,2	12,4	12,9	9,1	5,7	3,4	2,4	2,0	0,8	0,2	0,2	41
	2014	-	-	5,3	11,2	10,6	11,6	12,2	12,7	12,3	9,4	5,2	3,6	2,5	2,0	1,0	0,2	0,1	41
FDP	2008	-	-	7,8	10,6	11,3	11,9	11,4	12,6	9,5	7,8	6,7	4,6	3,3	1,5	0,7	0,2	0,2	40
	2009	-	-	6,8	10,7	12,3	12,0	11,5	13,2	10,5	7,4	6,3	4,3	2,9	1,4	0,3	0,2	0,2	40
	2010	-	-	8,9	12,2	12,7	11,5	11,0	11,8	10,5	6,4	5,4	4,1	3,1	1,6	0,5	0,2	0,1	39
	2011	-	-	9,2	11,8	11,2	10,7	10,2	10,6	9,2	6,4	5,3	5,6	4,3	3,6	1,1	0,5	0,2	41
	2012	-	-	10,9	13,0	10,6	9,2	9,3	11,1	9,8	7,3	5,7	5,4	3,8	1,9	1,3	0,5	0,2	40
	2013	-	-	9,9	13,5	12,2	10,4	10,0	10,2	9,3	7,2	4,9	4,4	3,7	2,6	1,3	0,3	0,2	40
	2014	-	-	7,7	10,6	9,4	9,8	8,1	9,4	10,6	9,6	6,1	5,8	5,4	5,2	1,8	0,4	0,3	44

Grüne	2008	0,0	0,2	8,5	13,1	12,7	10,5	11,3	13,3	10,8	9,2	4,9	2,9	1,7	0,6	0,2	0,1	0,0	39
	2009	0,1	0,3	10,2	15,0	14,4	11,1	10,3	11,3	10,6	7,5	4,6	2,2	1,4	0,7	0,2	0,1	0,0	37
	2010	0,0	0,2	7,5	11,9	13,9	11,4	9,9	12,2	12,9	8,5	5,6	3,1	1,7	0,7	0,3	0,1	0,0	39
	2011	0,0	0,2	6,1	9,1	10,5	10,0	9,3	12,5	13,7	11,6	8,4	4,6	2,3	1,0	0,3	0,2	0,0	43
	2012	0,0	0,3	7,6	11,8	12,4	11,1	8,2	10,7	11,9	10,6	6,9	4,0	2,6	1,3	0,5	0,0	0,1	40
	2013	0,0	0,4	8,1	11,4	12,4	10,6	8,5	9,9	11,8	10,2	7,5	4,8	2,5	1,3	0,4	0,2	0,1	41
	2014	0,0	0,3	7,7	10,0	11,5	10,3	8,1	9,5	11,9	12,1	8,1	5,3	2,8	1,5	0,8	0,1	0,0	42
Linke	2008	-	0,1	3,6	9,6	10,9	10,1	9,8	12,9	13,5	12,1	10,7	4,7	1,4	0,5	0,1	0,1	0,0	-
	2009	-	0,8	8,5	11,0	14,4	12,0	13,0	15,2	10,2	7,2	4,0	2,6	0,7	0,3	0,1	0,0	0,0	37
	2010	-	0,6	7,8	11,0	10,5	9,3	9,5	11,7	11,8	9,6	8,4	4,7	2,7	1,1	0,6	0,3	0,2	41
	2011	-	1,0	8,6	13,1	11,4	8,4	8,2	9,7	10,5	9,8	7,6	5,5	2,5	1,4	1,0	0,3	0,2	40
	2012	-	0,9	9,7	12,8	10,3	9,1	7,7	9,1	10,6	9,5	8,3	5,6	3,4	1,6	0,9	0,3	0,2	42
	2013	-	0,9	8,8	15,3	12,2	10,1	7,6	8,6	9,6	8,7	7,5	5,4	2,7	1,4	0,6	0,4	0,1	38
	2014	-	0,6	10,3	15,7	13,4	9,3	7,5	7,4	9,1	8,4	7,3	5,2	3,2	1,4	0,7	0,3	0,1	39

Amerkung: Parteieintritt möglich ab einem Alter von 16 Jahren (CDU, CSU, FDP) bzw. 14 Jahren (SPD, LINKE ab 2008). Die Grünen legen kein Mindestalter fest. Ohne Angaben herausgerechnet, das heißt auf die Gesamtheit derjenigen prozentuiert, von denen das Alter bekannt ist.

1) Durchschnittsalter.

2) Stand: 2008: 9. März 2009, 2009: 7. April 2010.

Quelle: Niedermayer, Oskar: Parteimitglieder in Deutschland: Version 2015. Arbeitshefte a. d. Otto-Stammer-Zentrum, Nr. 25, FU Berlin 2015.

		<i>Tabelle 26: Repräsentation von Altersgruppen unter den Eintritten ab 2008 (Proportionalitätsquotient)</i>															
		14-15	16-20	21-25	26-30	31-35	36-40	41-45	46-50	51-55	56-60	61-65	66-70	71-75	76-80	81-85	86-
CDU	2008	-	1,24	1,46	1,37	1,37	1,38	1,31	1,06	0,88	0,85	0,85	0,65	0,40	0,23	0,16	0,09
	2009	-	1,34	1,71	1,59	1,56	1,43	1,22	1,05	0,84	0,69	0,71	0,52	0,34	0,20	0,11	0,05
	2010	-	1,40	1,68	1,62	1,58	1,39	1,20	1,01	0,80	0,67	0,71	0,60	0,41	0,25	0,16	0,10
	2011	-	1,71	1,76	1,57	1,35	1,42	1,28	1,05	0,79	0,61	0,66	0,60	0,39	0,27	0,16	0,08
	2012	-	1,62	1,73	1,41	1,38	1,34	1,18	1,05	0,81	0,69	0,73	0,73	0,54	0,33	0,19	0,09
	2013	-	1,65	1,84	1,56	1,46	1,46	1,23	1,06	0,85	0,62	0,61	0,57	0,41	0,25	0,14	0,08
SPD	2008	0,41	2,34	2,28	1,64	1,18	1,00	1,01	0,97	0,83	0,70	0,68	0,42	0,28	0,19	0,13	0,08
	2009	0,57	2,52	2,50	1,79	1,16	1,02	0,90	0,85	0,75	0,62	0,68	0,42	0,28	0,16	0,11	0,07
	2010	0,59	2,36	2,20	1,60	1,20	1,02	0,98	0,94	0,82	0,73	0,71	0,52	0,36	0,20	0,13	0,08
	2011	0,53	2,42	2,15	1,56	1,15	1,11	0,99	0,96	0,83	0,68	0,78	0,62	0,33	0,19	0,10	0,06
	2012	0,49	2,27	2,15	1,52	1,24	1,07	0,99	0,97	0,90	0,74	0,70	0,62	0,38	0,26	0,14	0,04
	2013	0,50	2,23	2,17	1,59	1,21	1,08	1,02	0,91	0,86	0,72	0,74	0,68	0,41	0,26	0,14	0,08
CSU ¹	2008	-	0,64	1,31	1,41	1,62	1,52	1,44	1,24	1,05	0,73	0,66	0,46	0,37	0,22	0,14	0,10
	2009	-	0,78	1,77	1,68	1,57	1,55	1,18	1,06	0,89	0,61	0,72	0,53	0,33	0,24	0,17	0,08
	2010	-	0,66	1,62	1,75	1,67	1,46	1,28	1,17	0,94	0,61	0,60	0,52	0,42	0,23	0,11	0,10
	2011	-	0,76	1,64	1,59	1,67	1,56	1,24	1,02	0,98	0,59	0,72	0,56	0,46	0,26	0,13	0,04
	2012	-	0,77	1,53	1,62	1,43	1,72	1,23	1,13	0,97	0,69	0,69	0,55	0,43	0,27	0,21	0,08
	2013	-	0,55	1,53	1,60	1,63	1,73	1,42	1,27	0,98	0,75	0,50	0,44	0,31	0,18	0,08	0,07
FDP	2008	-	1,17	1,52	1,59	1,77	1,33	1,24	0,99	0,94	0,90	0,77	0,44	0,26	0,17	0,08	0,07
	2009	-	1,05	1,52	1,73	1,79	1,44	1,31	1,07	0,88	0,83	0,73	0,39	0,22	0,08	0,05	0,10
	2010	-	1,44	1,71	1,78	1,70	1,46	1,21	1,05	0,74	0,71	0,68	0,46	0,23	0,12	0,07	0,06
	2011	-	1,55	1,63	1,57	1,54	1,44	1,12	0,91	0,72	0,68	0,86	0,70	0,53	0,25	0,15	0,09
	2012	-	1,86	1,82	1,48	1,30	1,36	1,22	0,97	0,80	0,73	0,78	0,67	0,28	0,27	0,16	0,07
	2013	-	1,69	1,93	1,69	1,44	1,50	1,21	0,92	0,77	0,61	0,62	0,65	0,38	0,26	0,11	0,06
Grüne	2008	0,09	1,31	1,92	1,83	1,61	1,34	1,33	1,16	1,14	0,67	0,49	0,23	0,10	0,05	0,04	0,00
	2009	0,14	1,62	2,18	2,07	1,69	1,32	1,15	1,10	0,91	0,62	0,38	0,20	0,11	0,05	0,03	0,00
	2010	0,09	1,23	1,71	1,99	1,73	1,35	1,28	1,32	1,02	0,74	0,52	0,26	0,11	0,06	0,02	0,01
	2011	0,10	1,04	1,29	1,51	1,47	1,35	1,35	1,39	1,34	1,11	0,72	0,39	0,16	0,08	0,06	0,02
	2012	0,13	1,33	1,69	1,77	1,61	1,23	1,21	1,20	1,19	0,90	0,59	0,47	0,19	0,11	0,00	0,04
	2013	0,18	1,41	1,66	1,76	1,50	1,30	1,19	1,20	1,11	0,96	0,69	0,46	0,20	0,08	0,07	0,04

Linke	2008	0,05	0,56	1,41	1,57	1,55	1,17	1,29	1,45	1,51	1,46	0,80	0,19	0,08	0,02	0,02	0,00
	2009	0,39	1,35	1,60	2,07	1,82	1,66	1,55	1,06	0,88	0,54	0,45	0,10	0,05	0,01	0,01	0,00
	2010	0,29	1,28	1,58	1,50	1,41	1,30	1,22	1,21	1,15	1,12	0,78	0,41	0,17	0,15	0,11	0,10
	2011	0,43	1,47	1,85	1,64	1,24	1,18	1,05	1,06	1,13	1,00	0,85	0,41	0,20	0,24	0,11	0,08
	2012	0,40	1,70	1,83	1,46	1,32	1,16	1,03	1,08	1,06	1,08	0,83	0,62	0,23	0,19	0,09	0,10
	2013	0,40	1,54	2,23	1,72	1,44	1,16	1,04	0,98	0,95	0,96	0,78	0,50	0,21	0,12	0,12	0,06

Anmerkungen: Proportionalitätsquotient (PQ) = Anteil der Altersgruppe an den Eintritten / Anteil der Altersgruppe an der jeweiligen beitragsberechtigten Bevölkerung (für die CSU zum Beispiel an der Bevölkerung Bayerns über 16 Jahren). $PQ > 1$: Altersgruppe ist bei den Eintritten überrepräsentiert, $PQ < 1$: Altersgruppe ist bei den Eintritten unterrepräsentiert. Der Parteieintritt ist möglich ab einem Alter von 16 Jahren (CDU, CSU, FDP) beziehungsweise 14 Jahren (SPD, LINKE). Die Grünen legen kein Mindestalter fest, die PQ-Berechnung erfolgte mit der Bevölkerung ab 14 Jahren. So war z.B. bei der Linkspartei 2013 der Anteil der 66-70-Jährigen unter den Eintritten mit 2,73% nur halb so groß wie in der Bevölkerung ab 14 Jahren (5,45 %), so dass der PK einen Wert von 0,5 hat. Ohne Angaben herausgerechnet, das heißt auf die Gesamtheit derjenigen prozentuiert, von denen das Alter bekannt ist. Bevölkerungsdaten des Statistischen Bundesamtes zum 31. Dezember 2013 auf der Basis des Zensus 2011, Daten zum 31.12.2014 lagen bei Redaktionsschluss noch nicht vor.

1) Stand: 2008: 9. März 2009, 2009: 7. April 2010.

Quelle: Niedermayer, Oskar: Parteimitglieder in Deutschland: Version 2015. Arbeitshefte a. d. Otto-Stammer-Zentrum, Nr. 25, FU Berlin 2015.

Mitgliederentwicklung der Parteien seit 1946

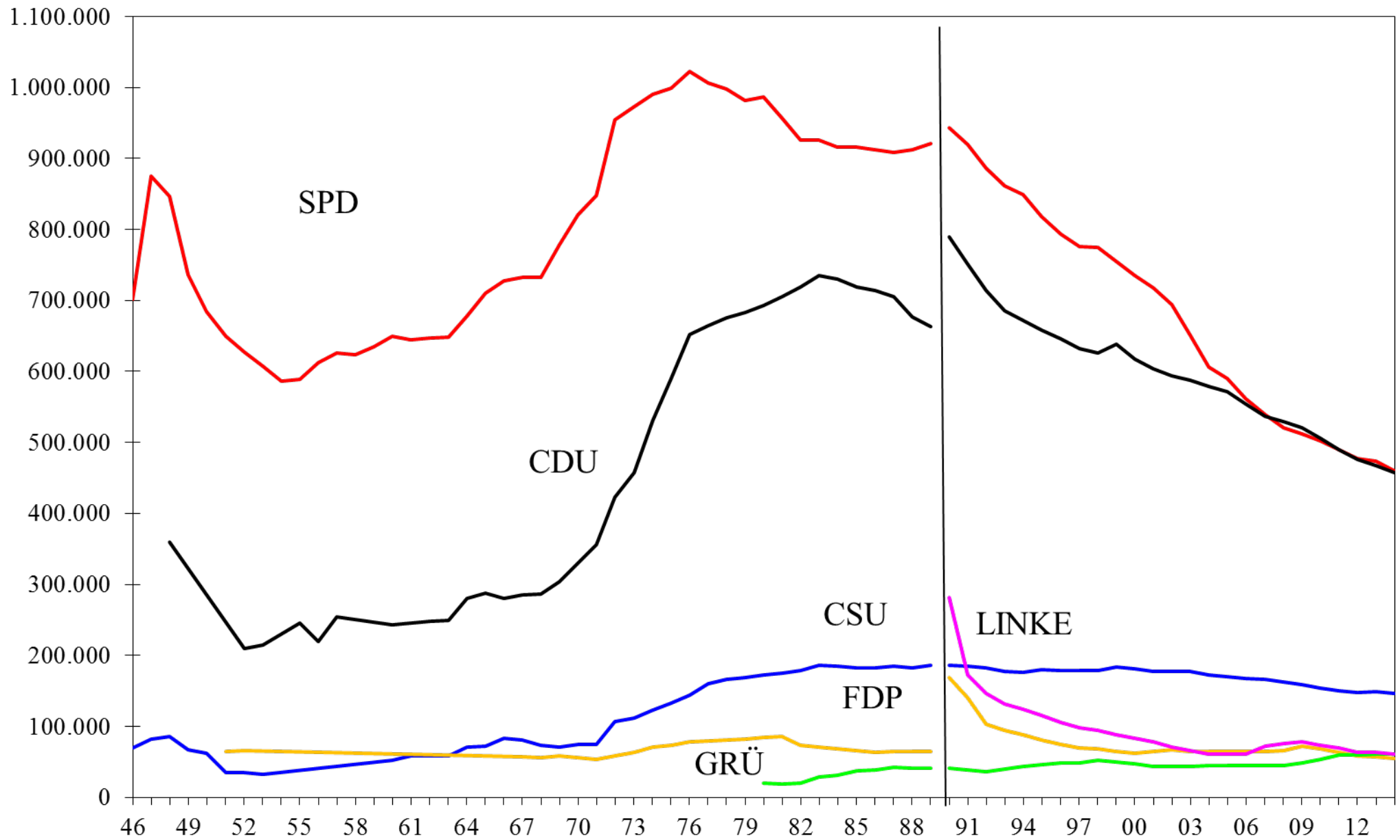

Mitgliederentwicklung der SPD und CDU seit 1946

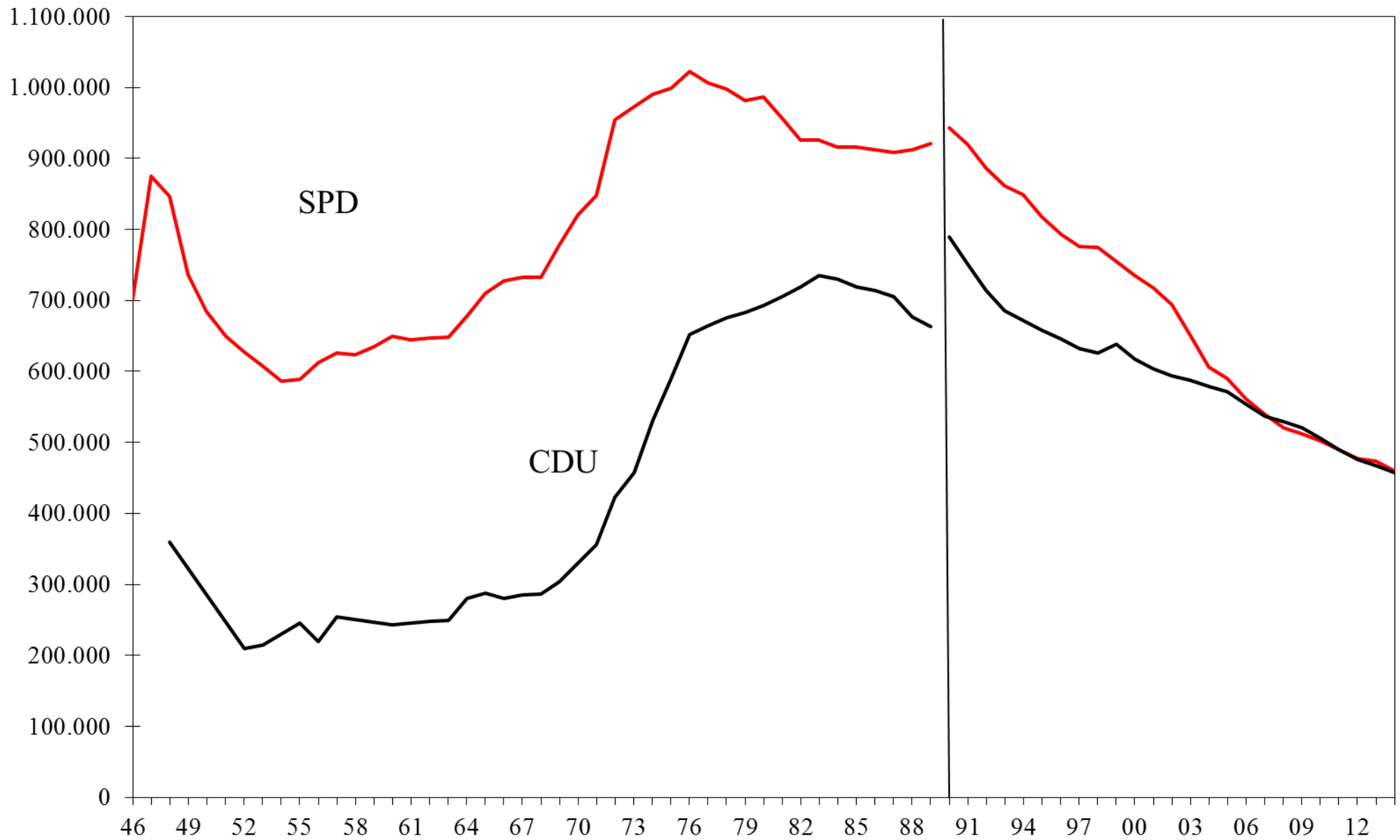

Mitgliederentwicklung SPD und CDU seit 1990

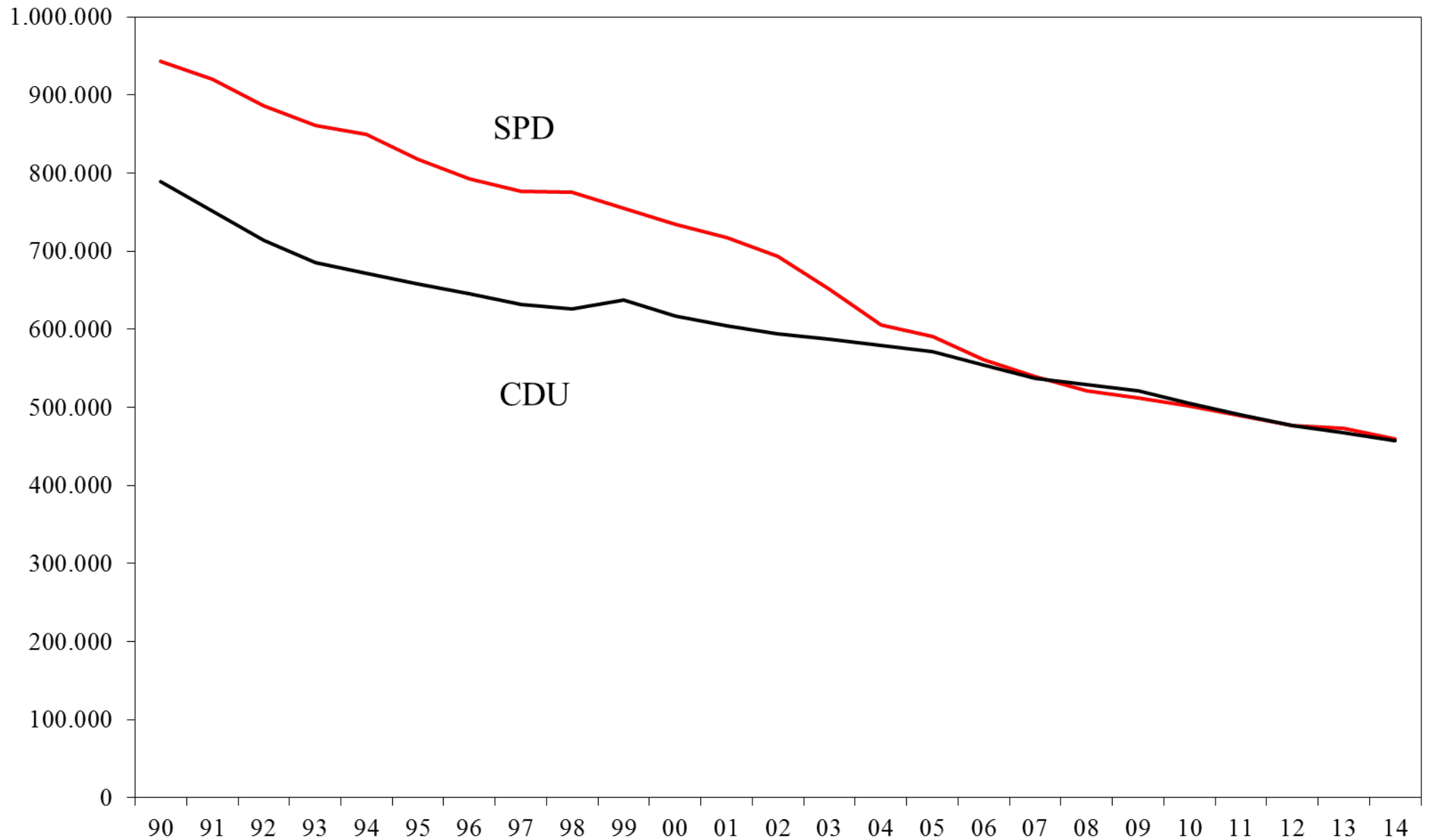

Mitgliederentwicklung der kleineren Parteien seit 1946

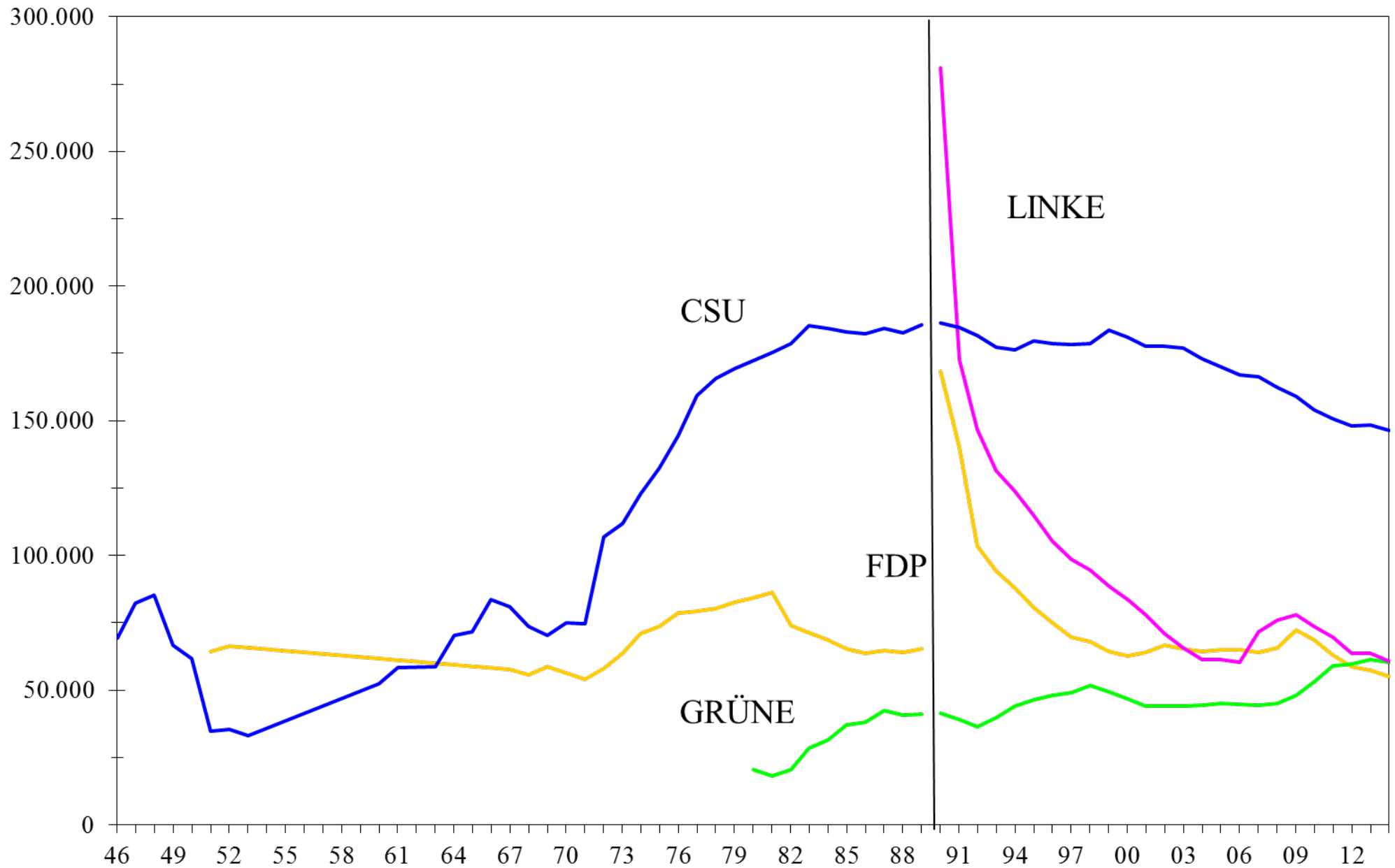

Mitgliederentwicklung der kleineren Parteien seit 1990

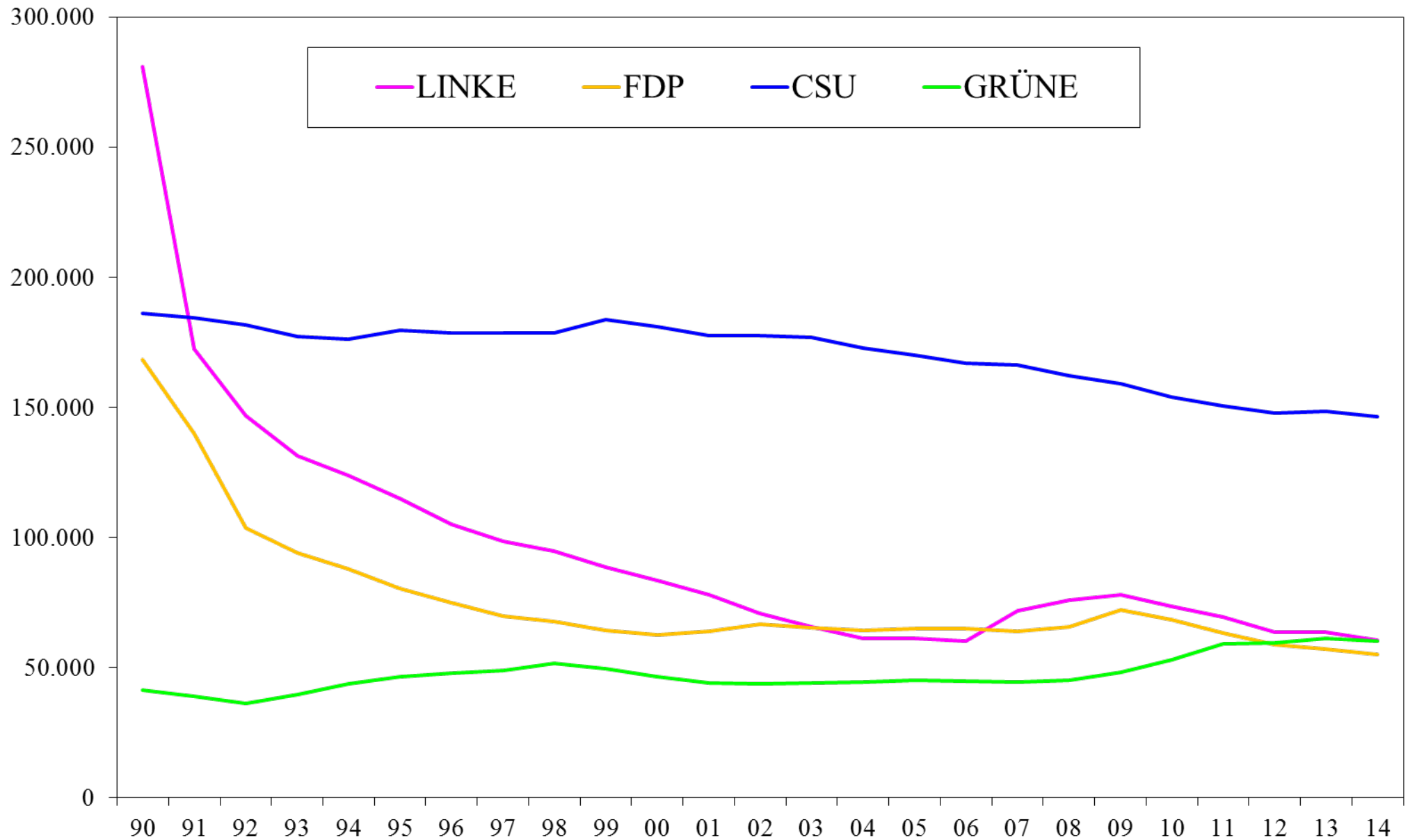

Mitgliederentwicklung: Ost-West seit 1990

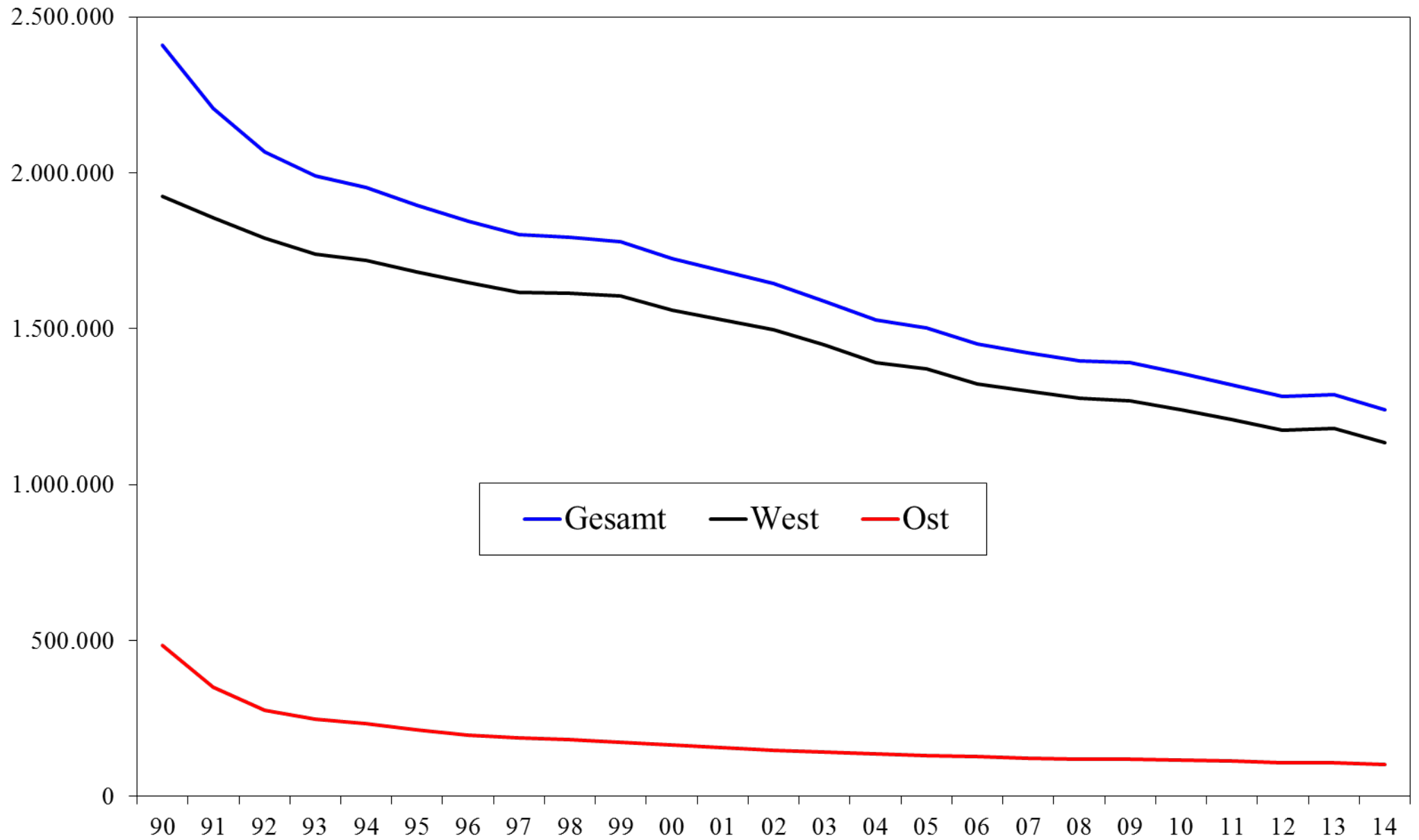

Mitgliederentwicklung Ost-West: SPD und CDU seit 1990

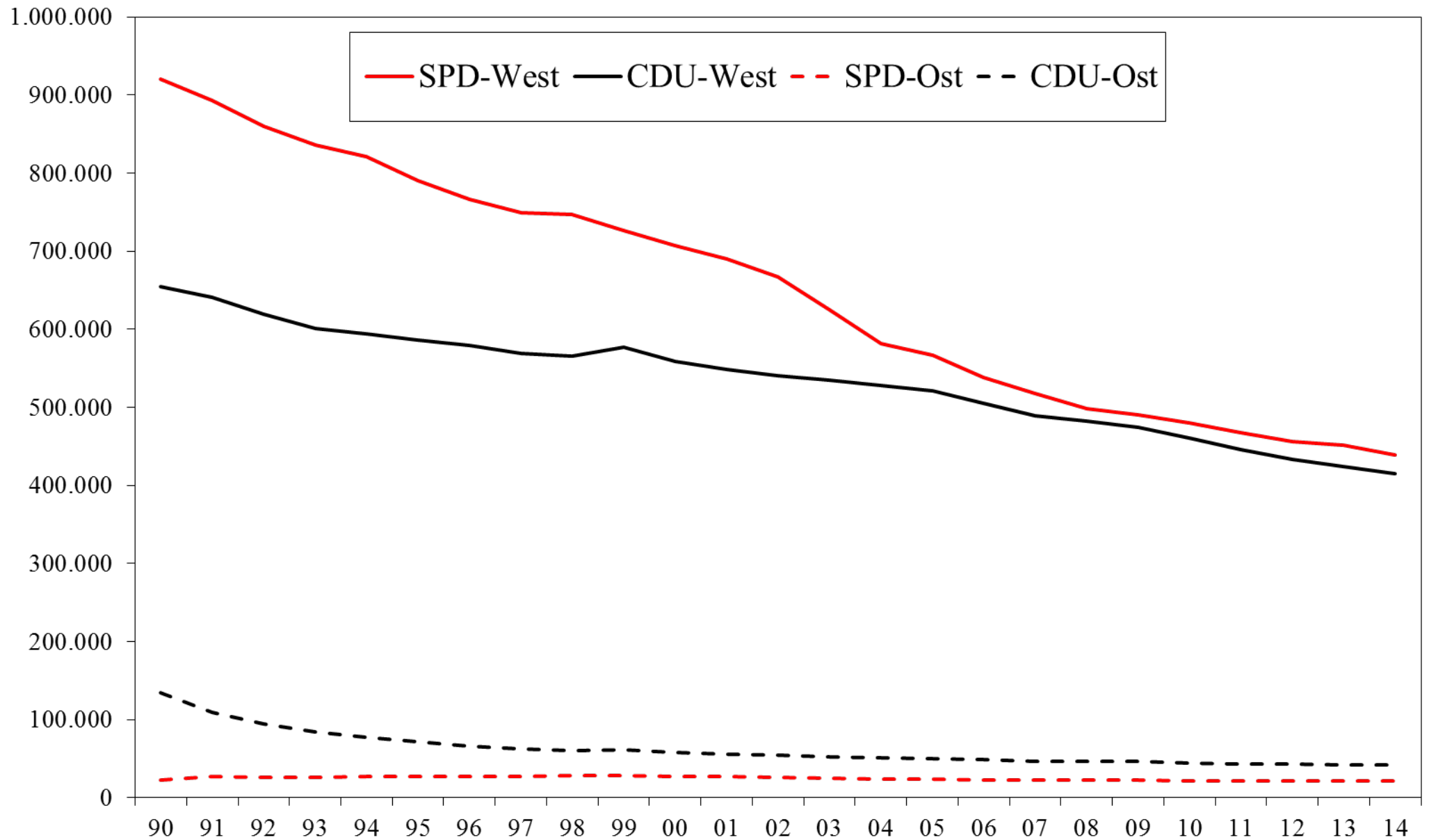

Mitgliederentwicklung Ost-West: FDP und GRÜNE seit 1990

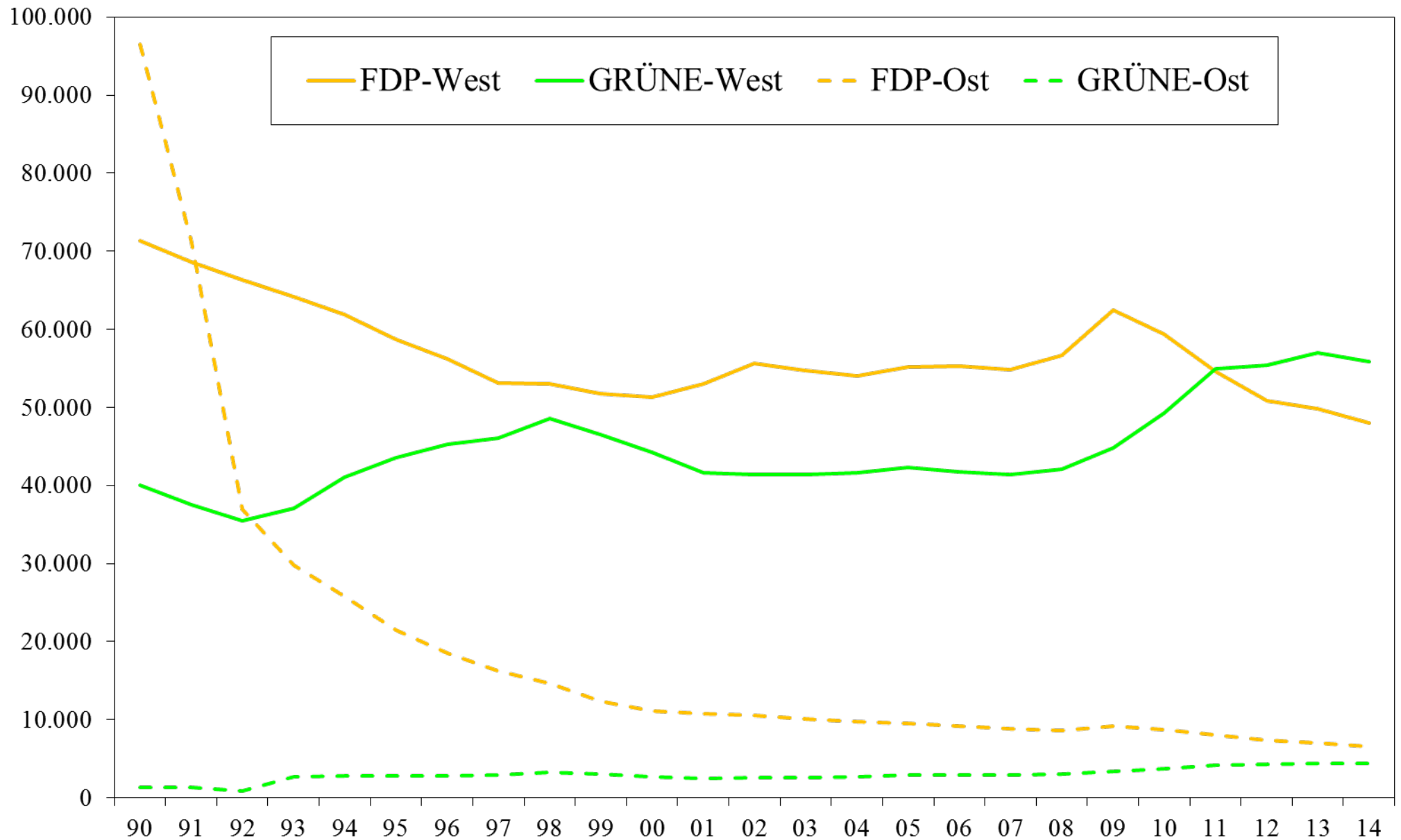

Mitgliederentwicklung Ost-West: LINKE seit 1990

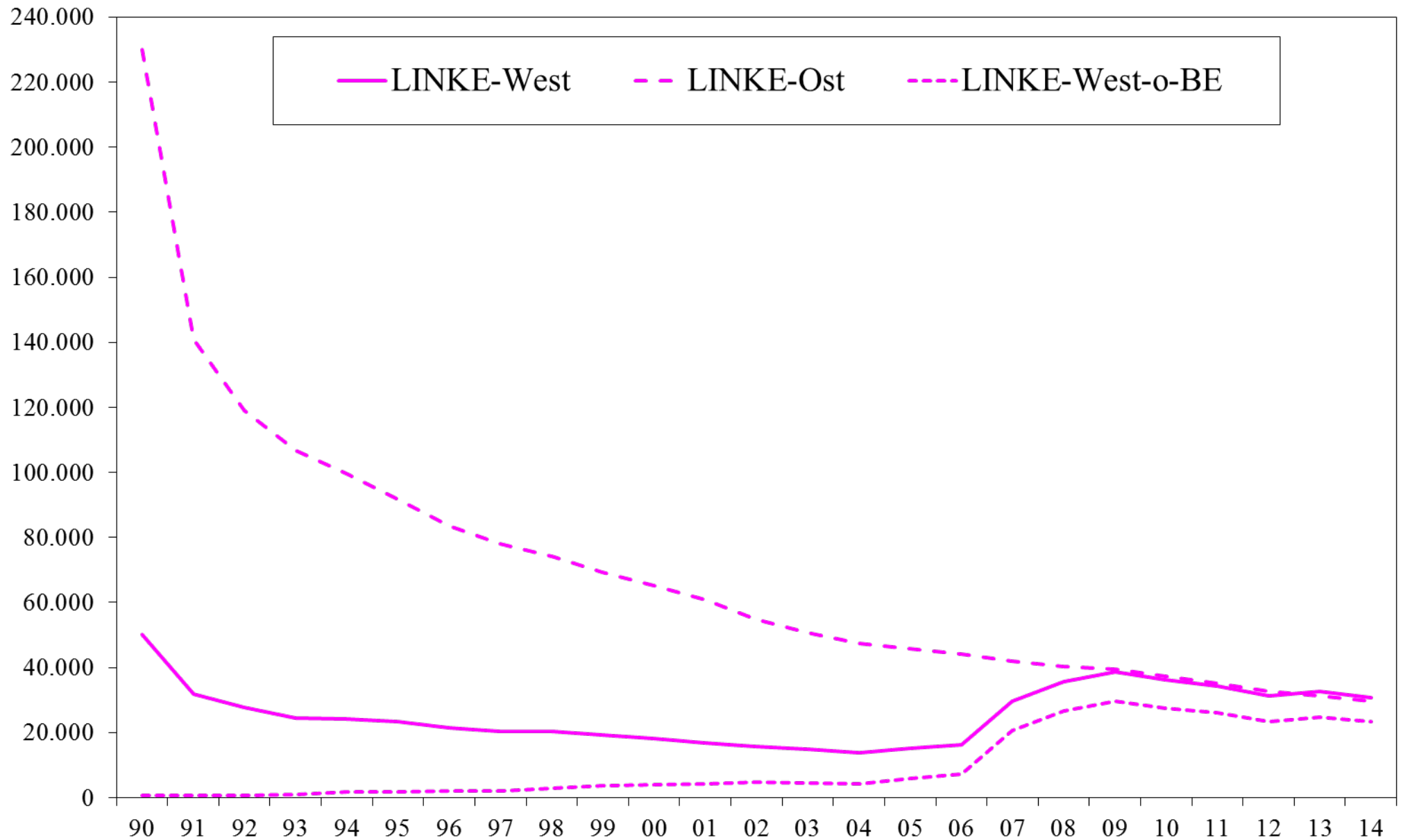

Rekrutierungsfähigkeit des gesamten Parteiensystems seit 1980 (Mitglieder in Prozent der Beitrittsberechtigten)

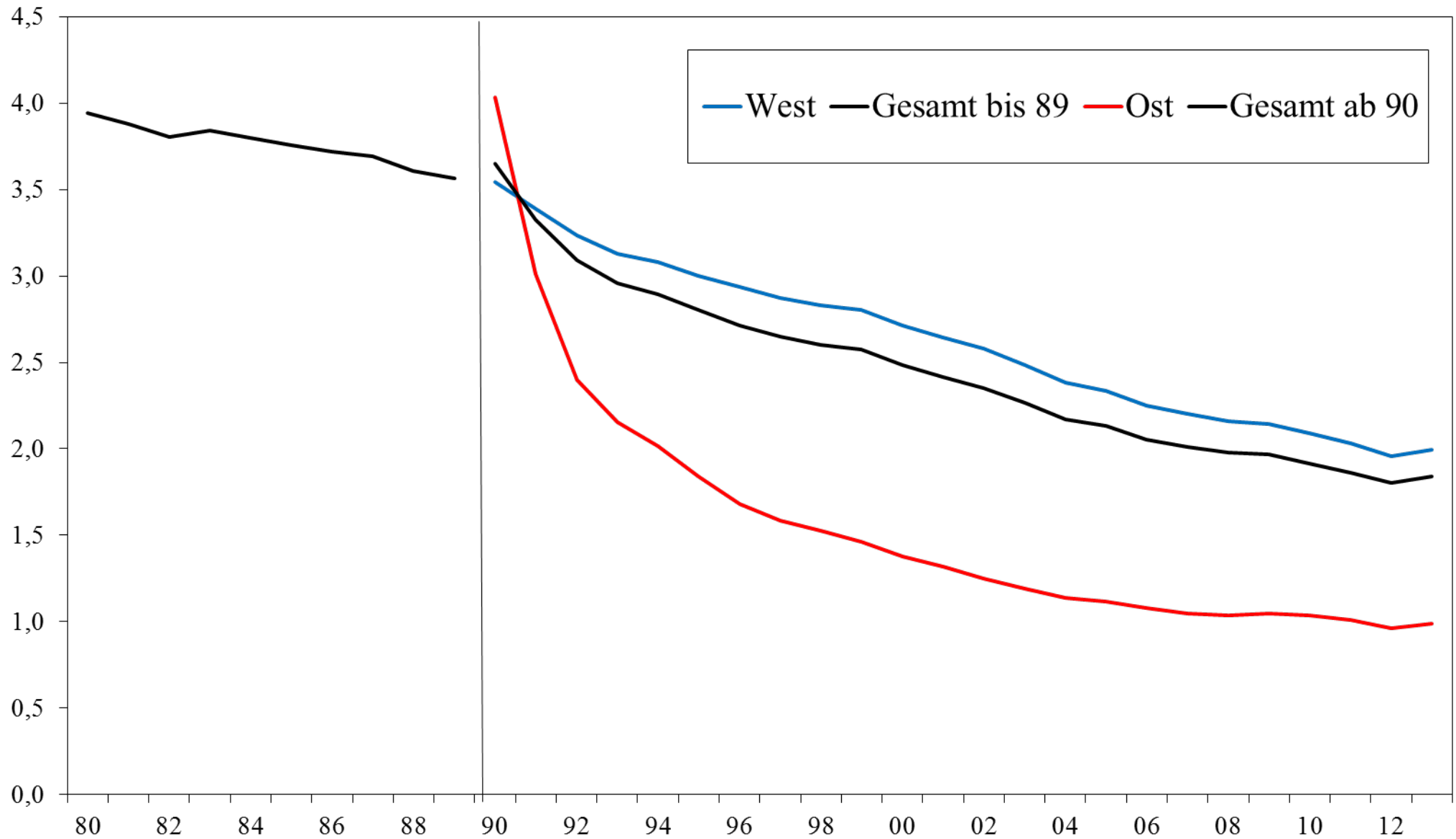

Rekrutierungsfähigkeit: CSU, CDU und SPD seit 1986 (Mitglieder in Prozent der Beitrittsberechtigten)

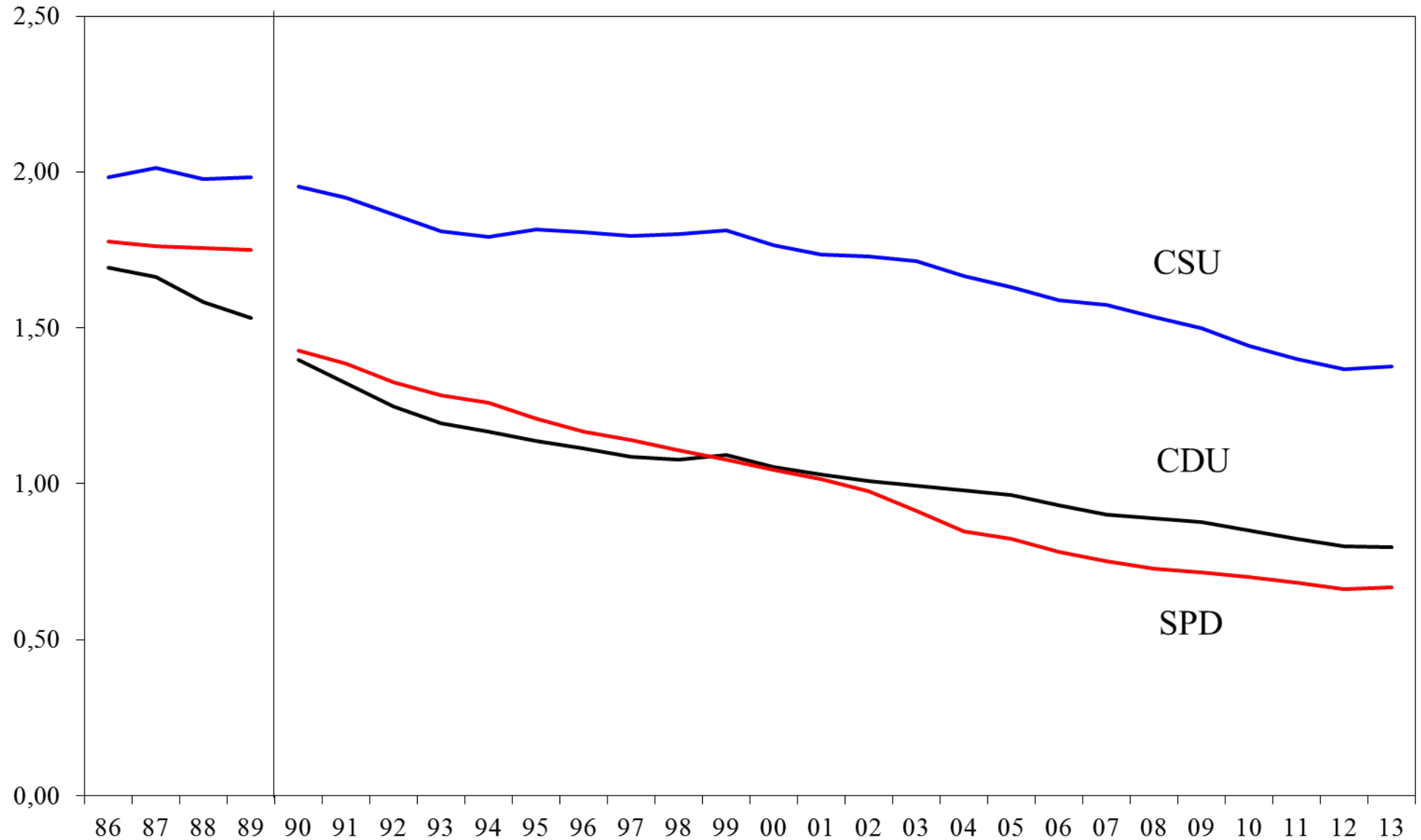

Rekrutierungsfähigkeit: LINKE, GRÜNE und FDP seit 1986 (Mitglieder in Prozent der Beitrittsberechtigten)

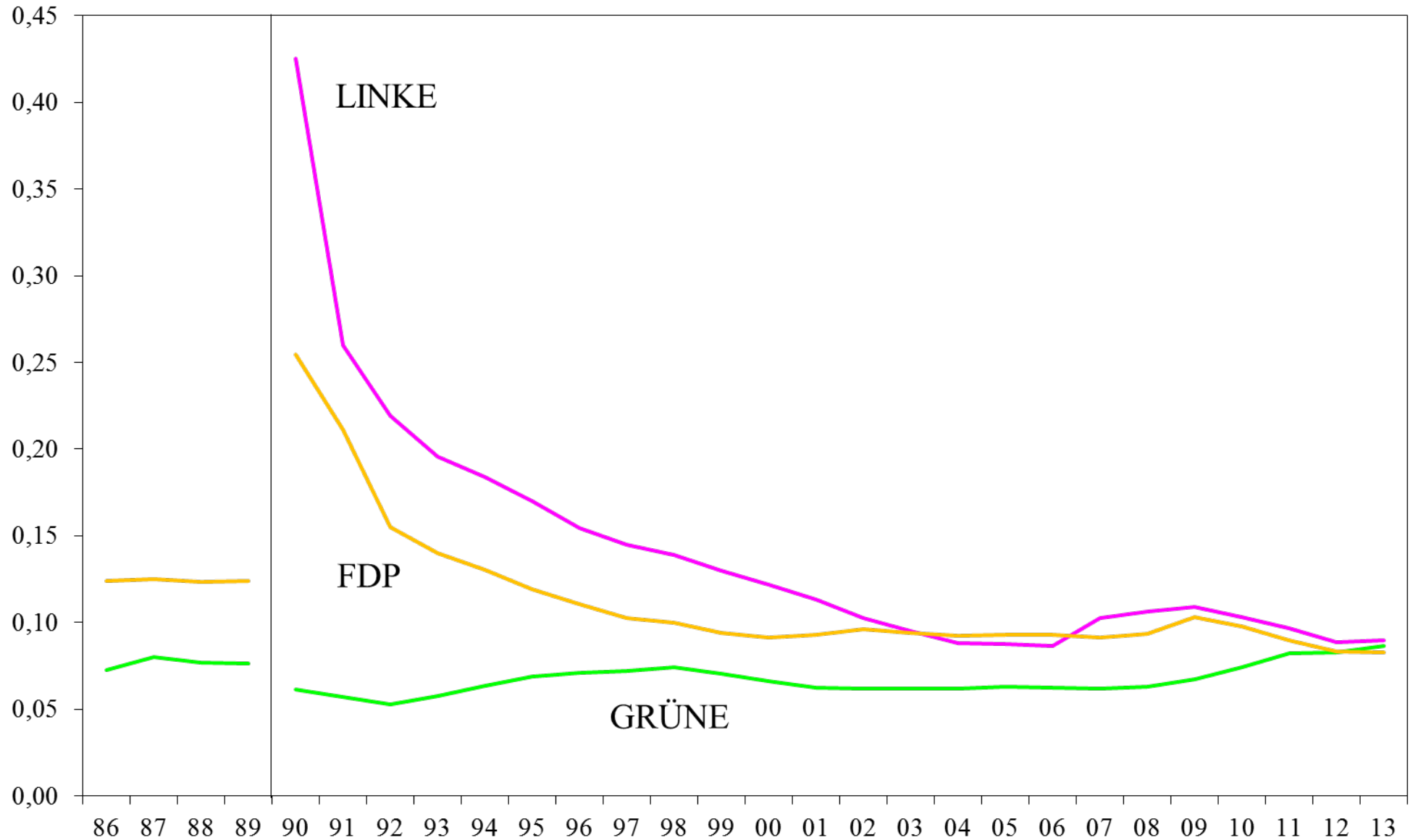

Rekrutierungsfähigkeit nach Bundesländern 2013 (Mitglieder in % der Beitrittsberechtigten; alle Parteien)

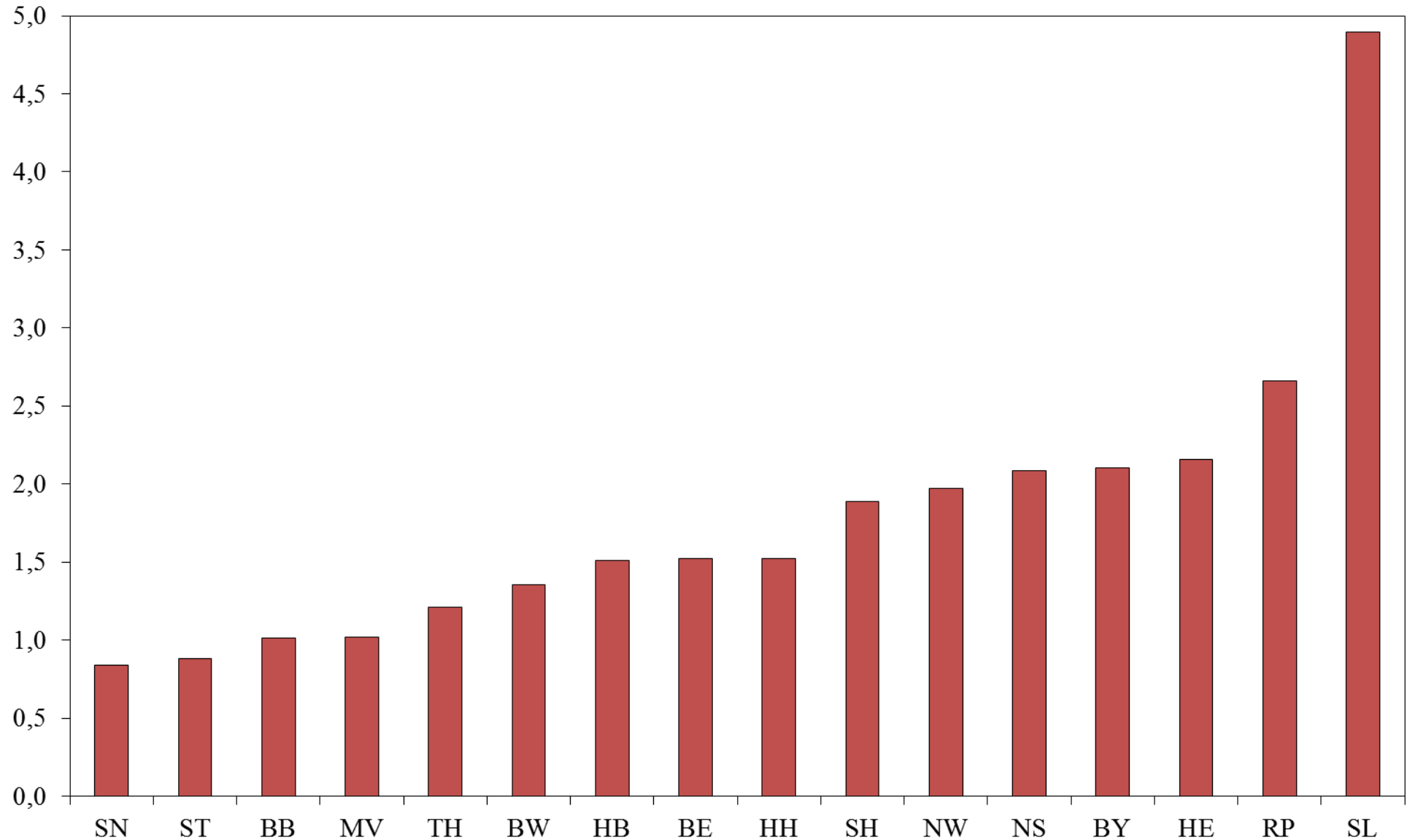

Rekrutierungsfähigkeit nach Bundesländern: CDU 2013 (BY: CSU; Mitglieder in % der Beitrittsberechtigten)

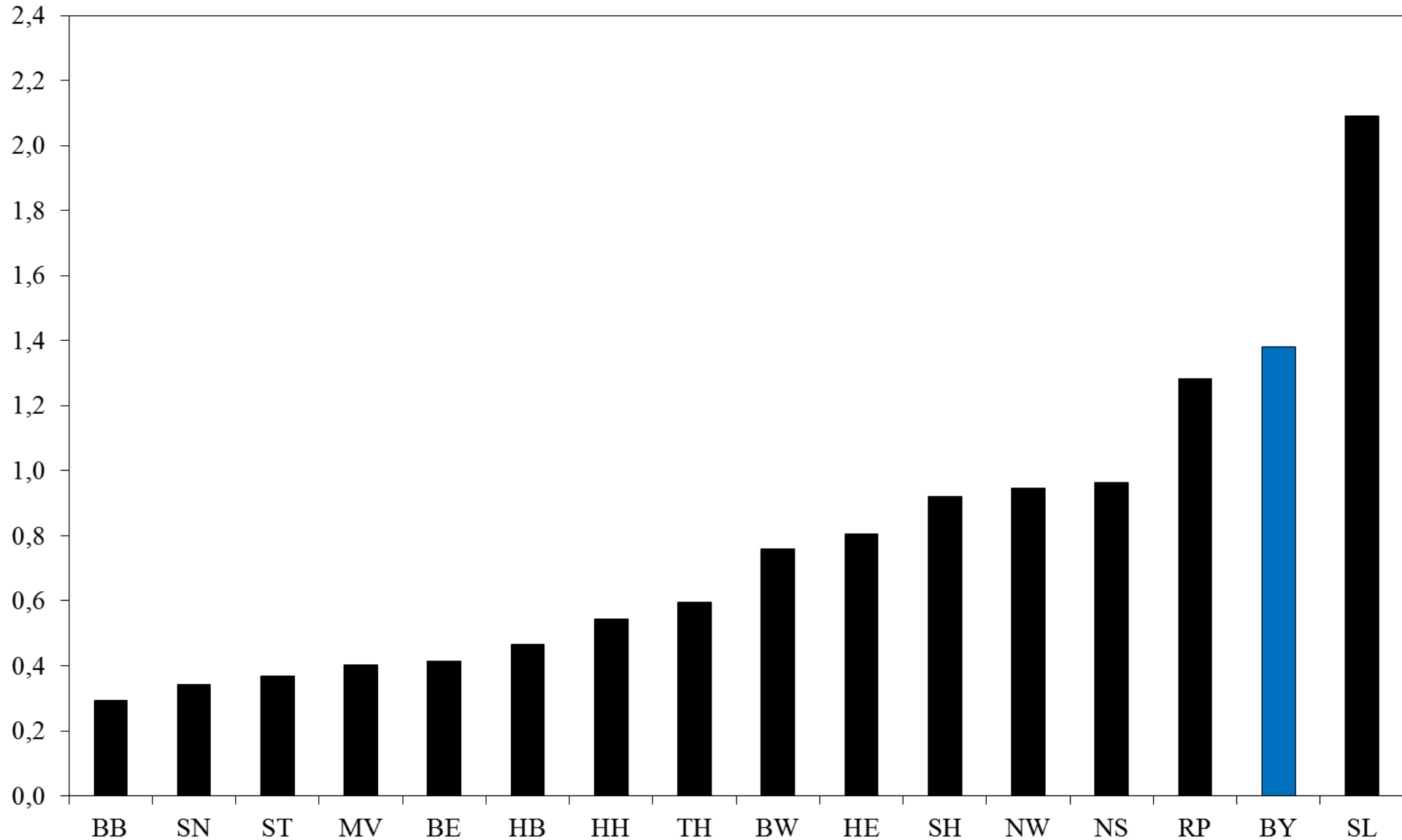

Rekrutierungsfähigkeit nach Bundesländern: SPD 2013 (Mitglieder in % der Beitrittsberechtigten)

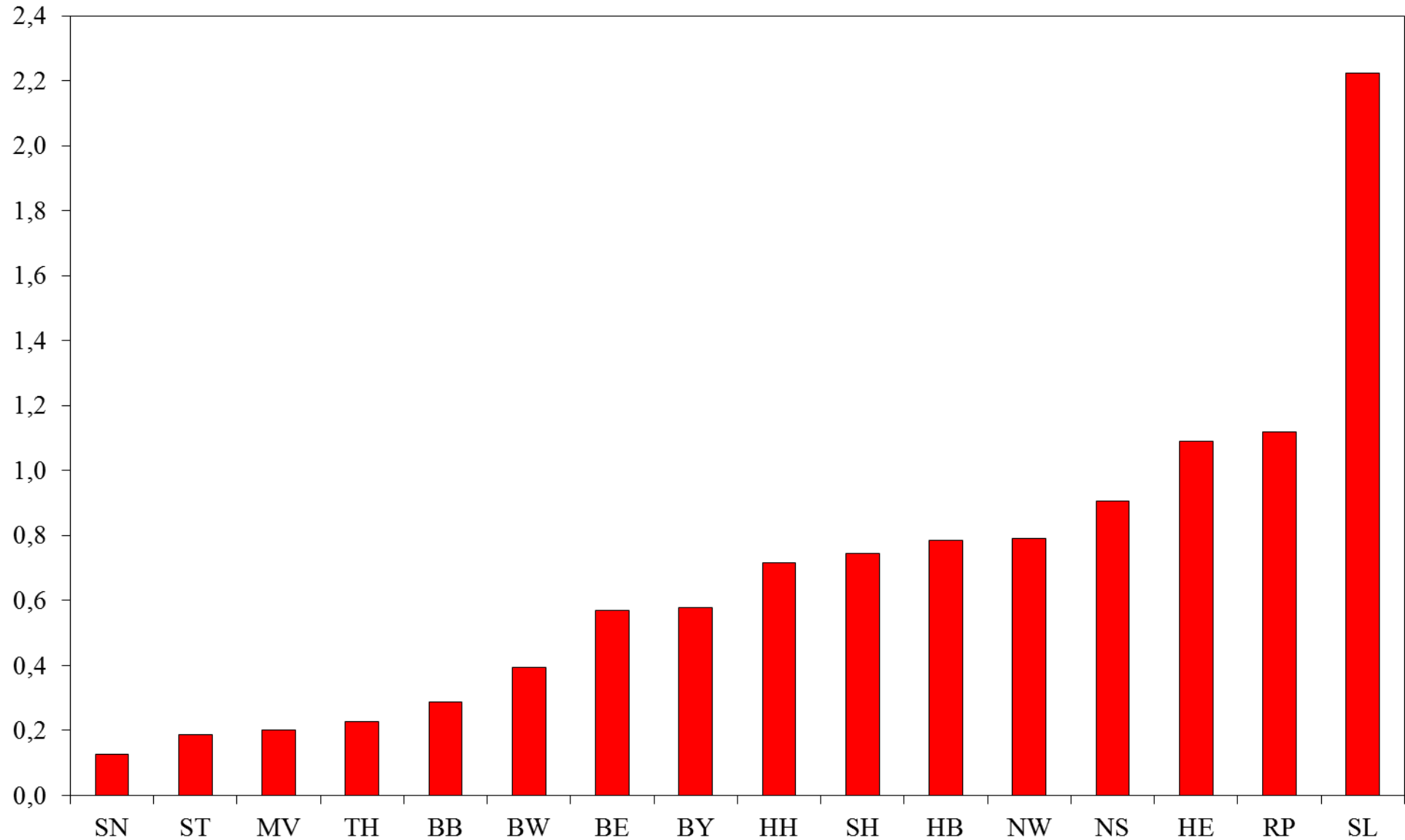

Rekrutierungsfähigkeit nach Bundesländern: LINKE 2013 (Mitglieder in % der Beitrittsberechtigten)

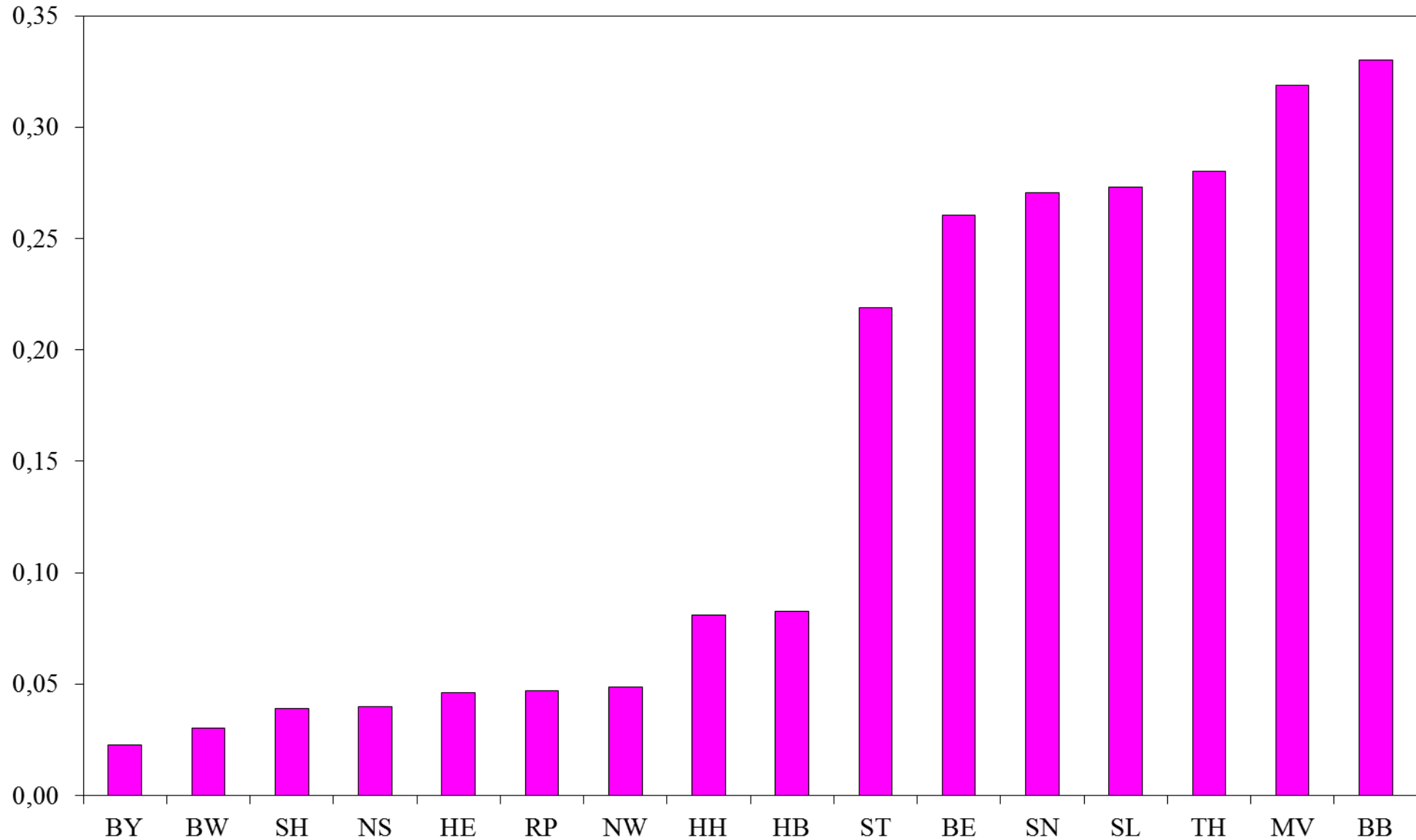

Rekrutierungsfähigkeit nach Bundesländern: GRÜNE 2013 (Mitglieder in % der Beitrittsberechtigten)

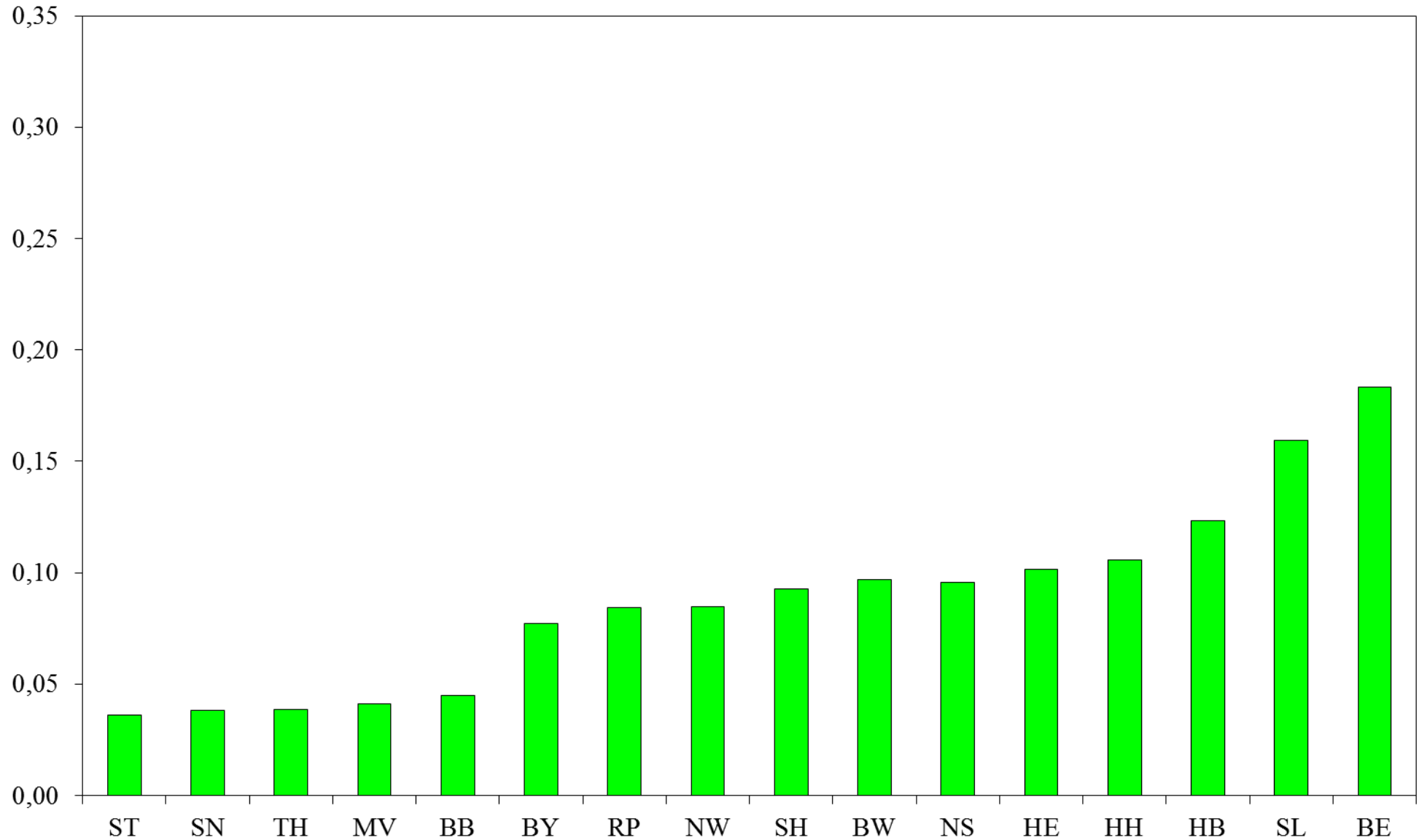

Rekrutierungsfähigkeit nach Bundesländern: FDP 2013 (Mitglieder in % der Beitrittsberechtigten)

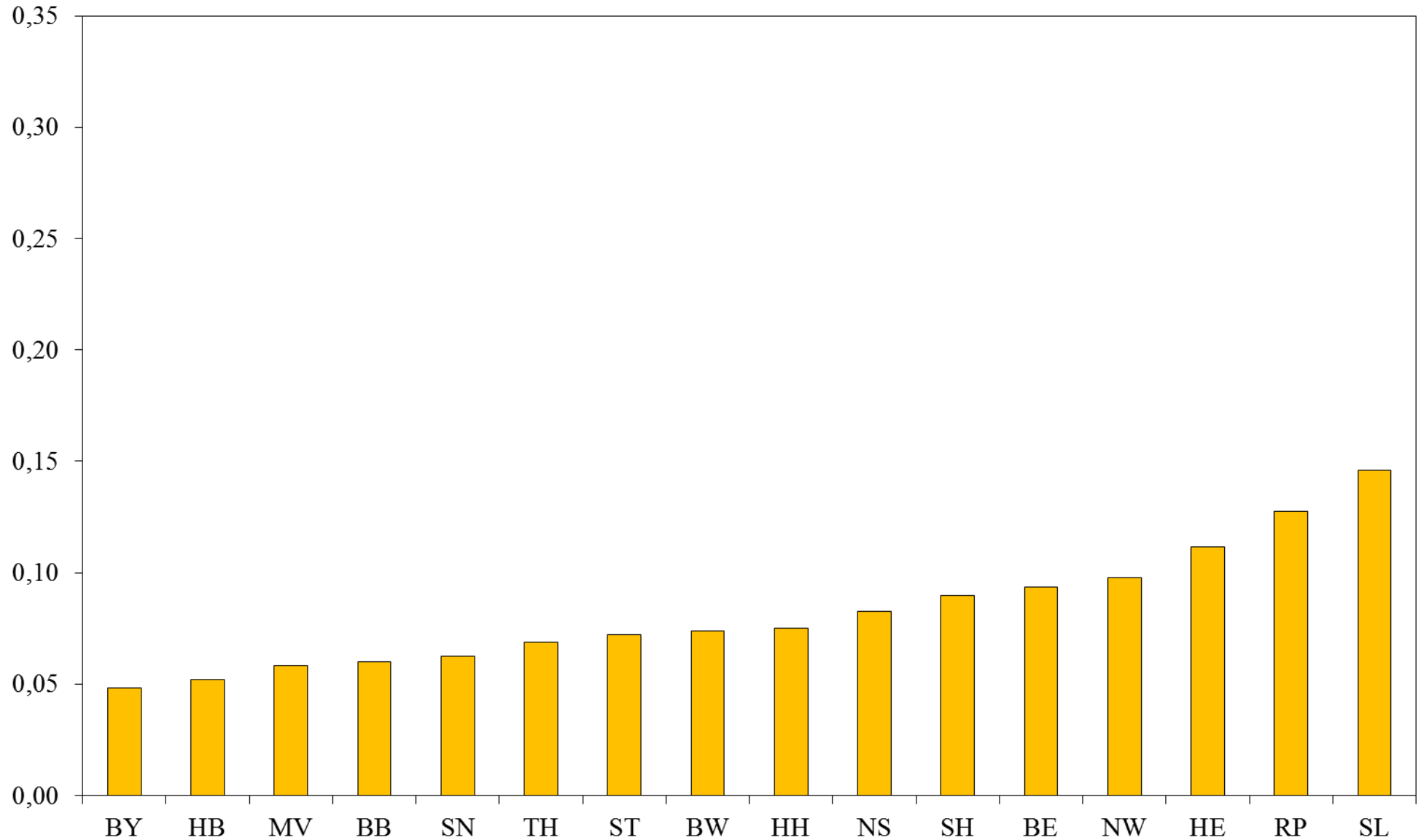

Anteil weiblicher Parteimitglieder seit 1946 (%)

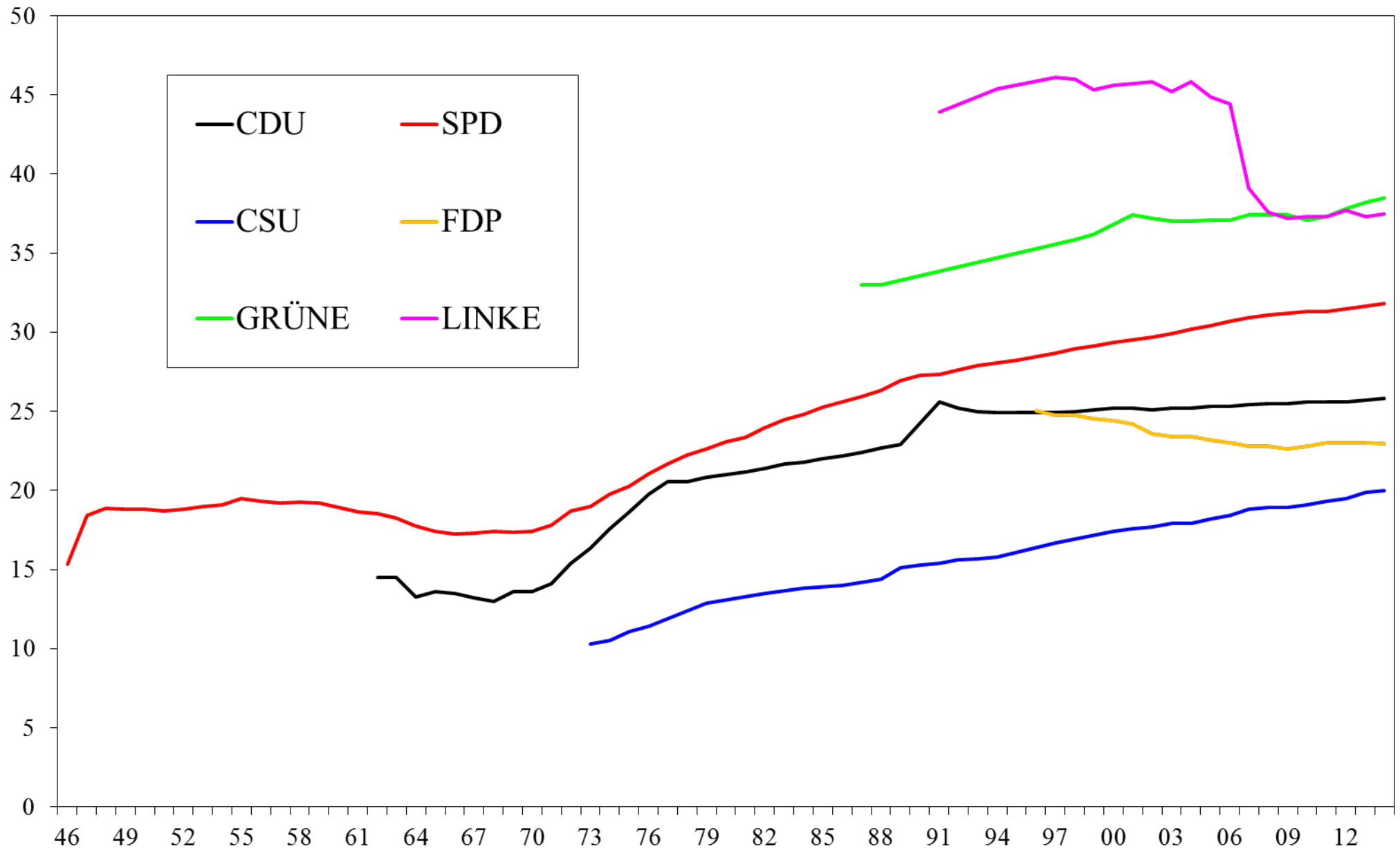

Repräsentation von Frauen seit 1990 (PQ: < 1,0 = Unterrepräsentation)

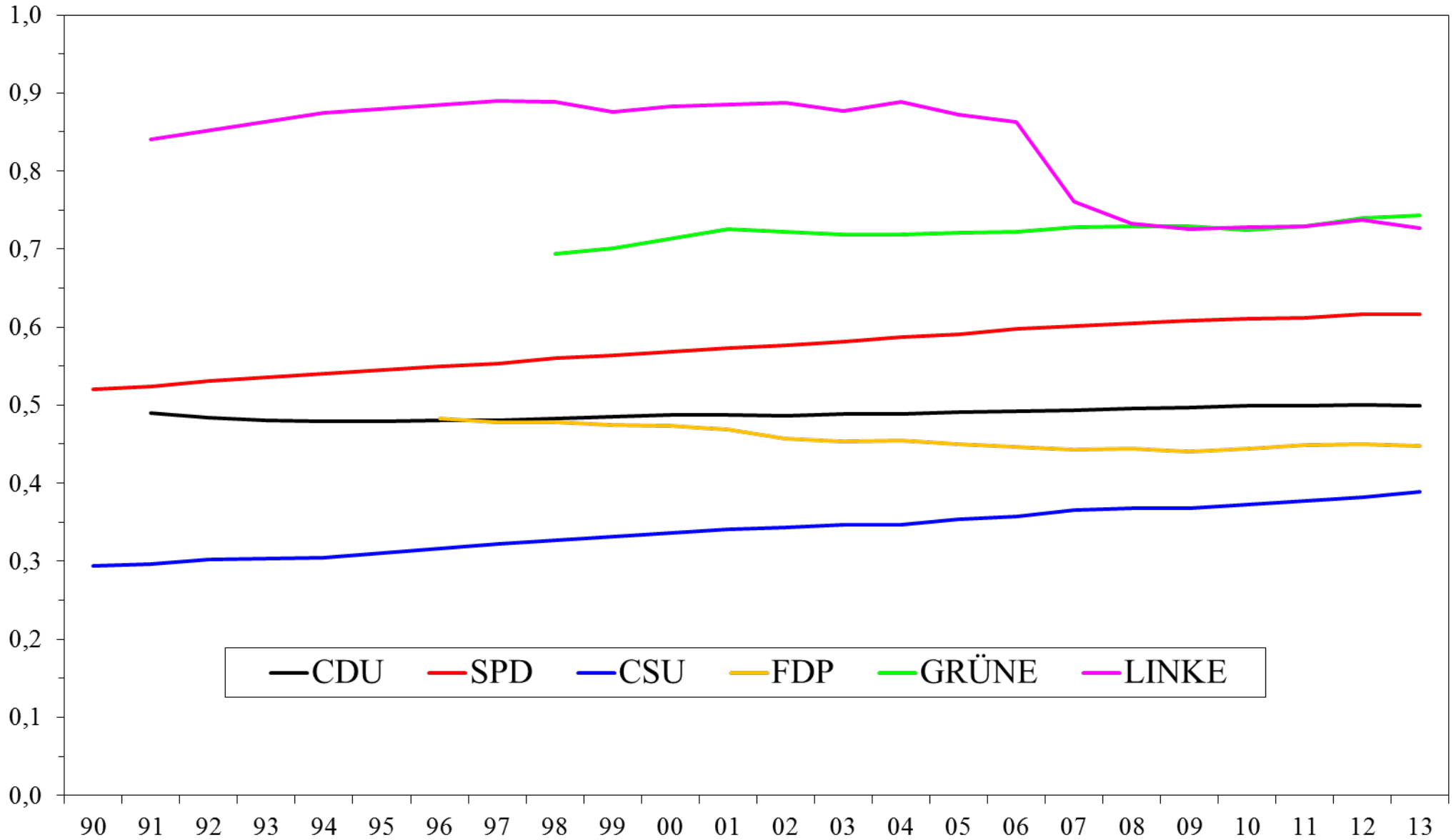

Anteil jüngerer Parteimitglieder seit 1974 (bis 29/30 J., ab 08: bis 30 J.; %)

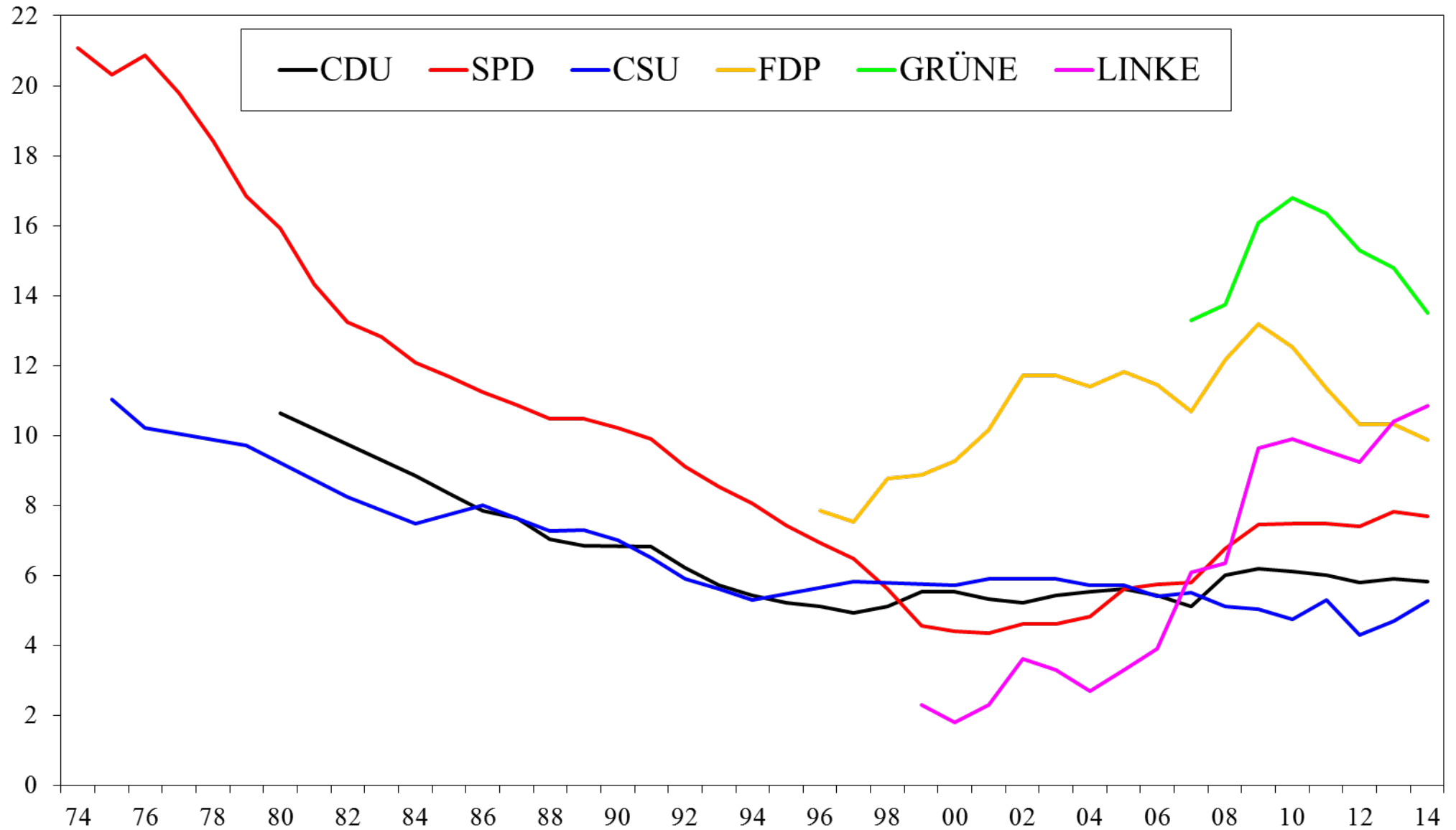

Repräsentation jüngerer Parteimitglieder seit 1986

(bis 29/30 J.; ab 08: bis 30 J.; PQ: < 1,0 = Unterrepräsentation)

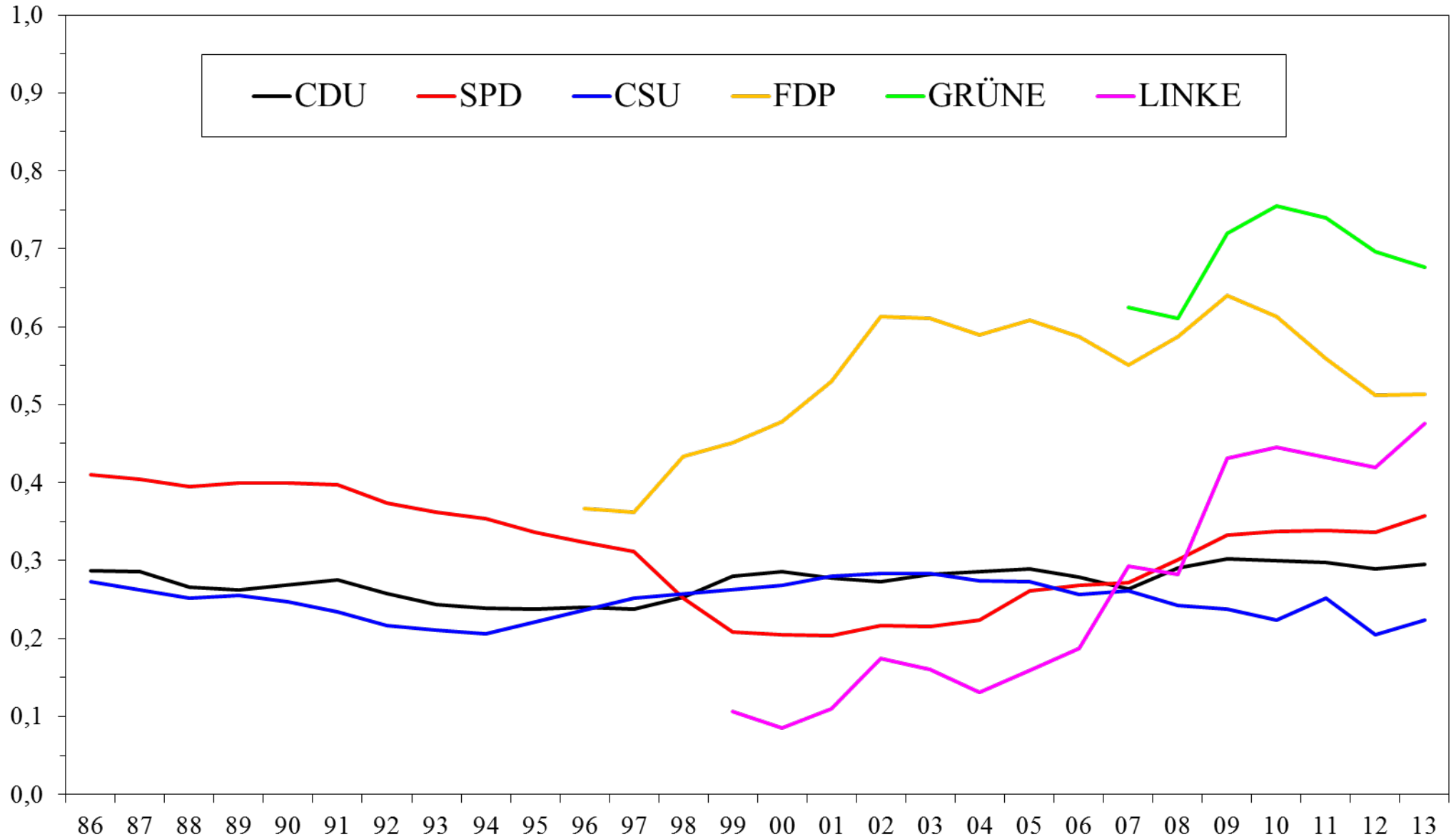

Anteil mittlerer Jahrgänge seit 1974 (30/31-60/61 J., ab 08: 31-60 J.; (%))

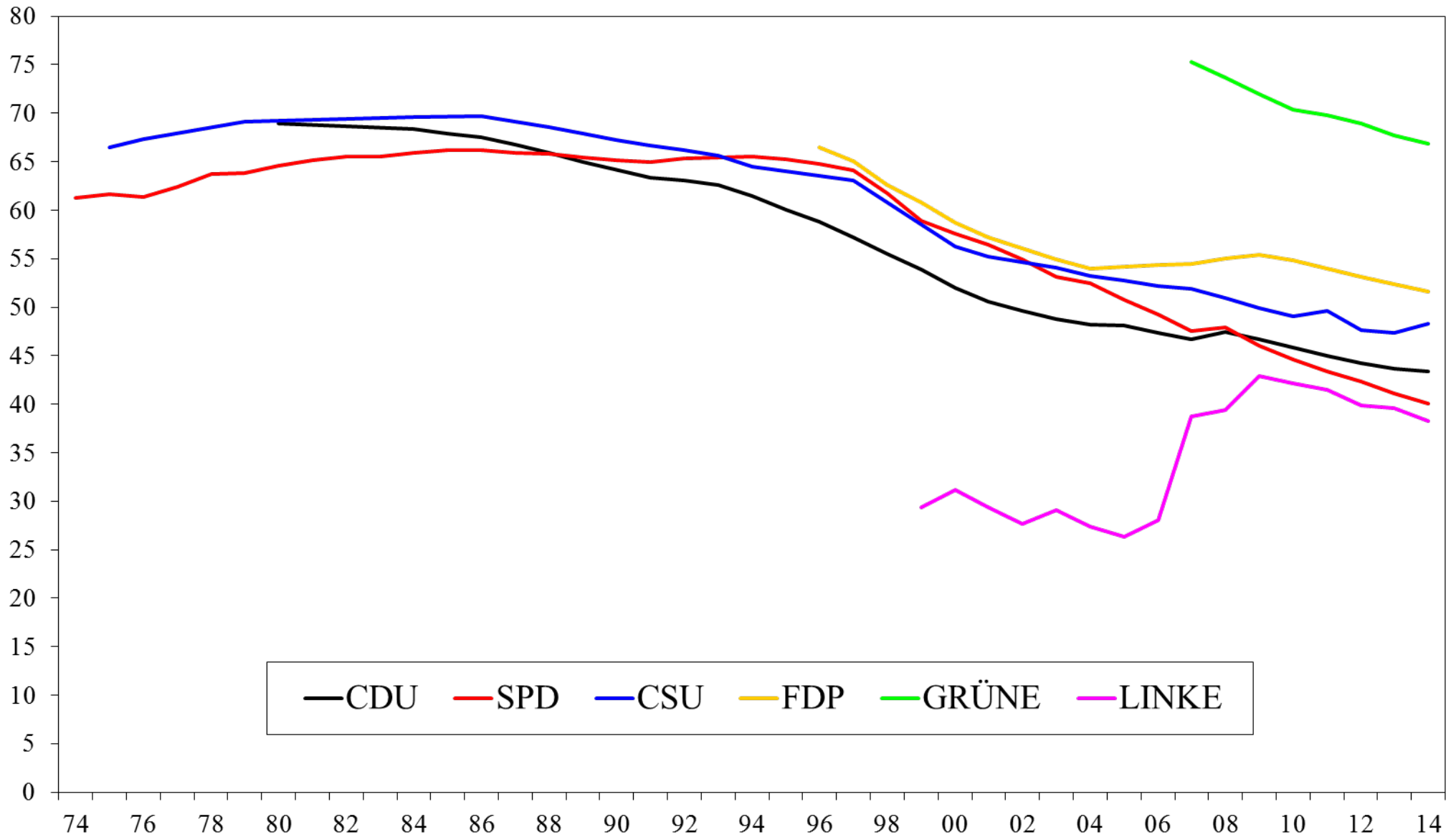

Repräsentation mittlerer Jahrgänge seit 1986

(30/31 bis 60/61 J.; ab 08: 31-60 J.; PQ: < 1,0 = Unterrepräsentation)

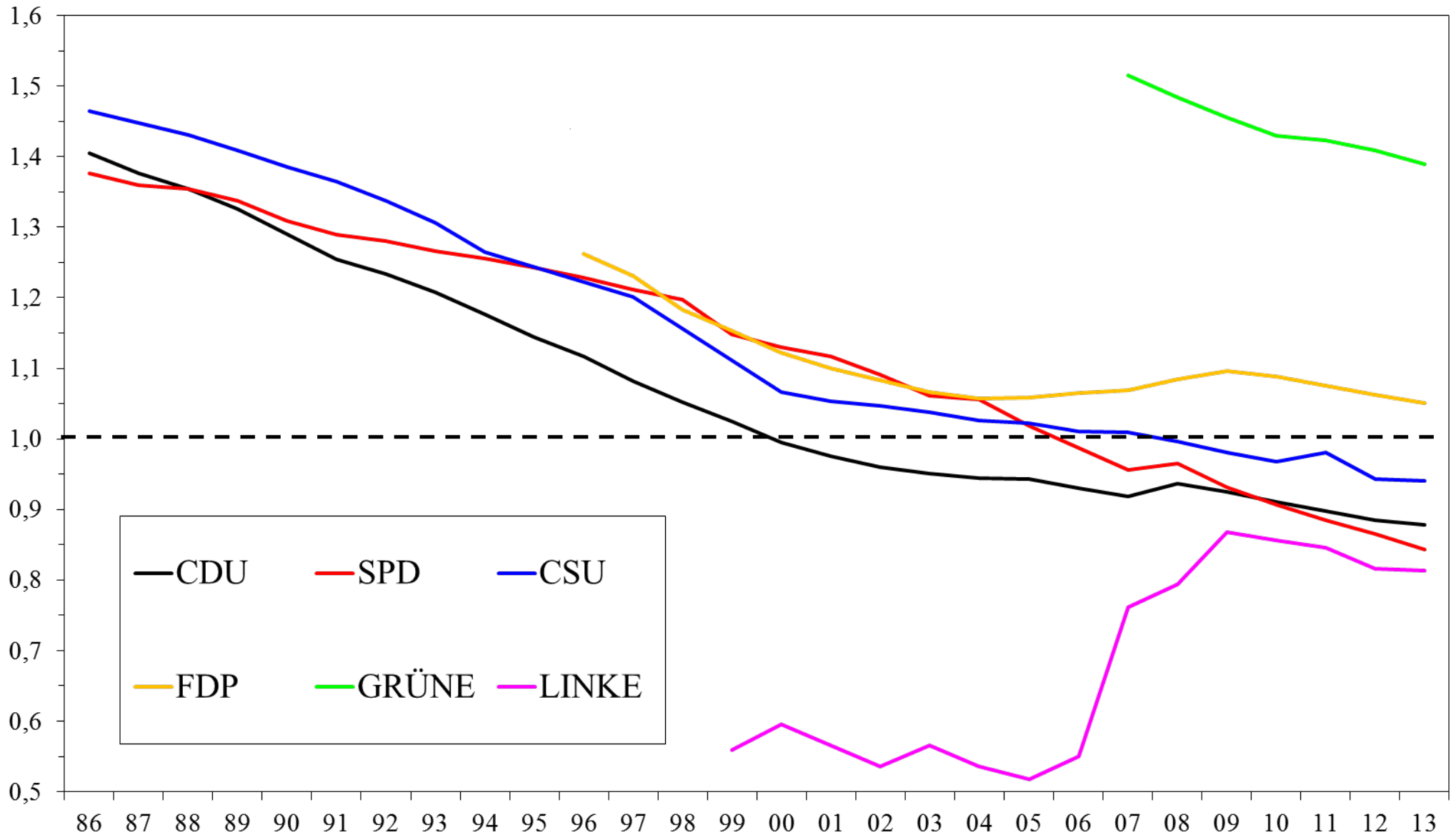

Anteil älterer Jahrgänge seit 1974

(ab 60/61 J., ab 08: ab 61 J.; %)

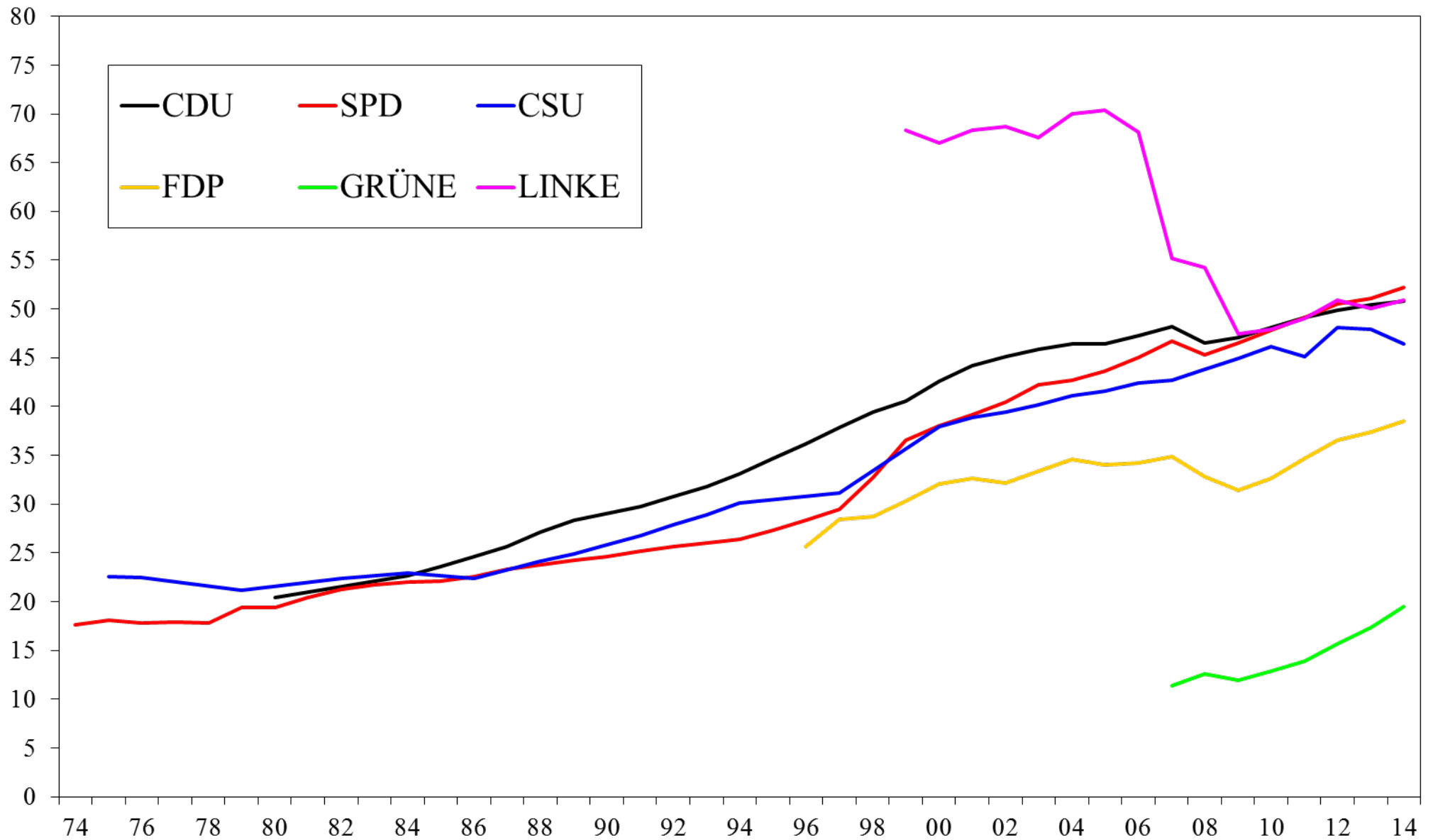

Repräsentation älterer Jahrgänge seit 1986

(ab 60/61 J.; ab 08: ab 61 J.; PQ: > 1,0 = Überrepräsentation)

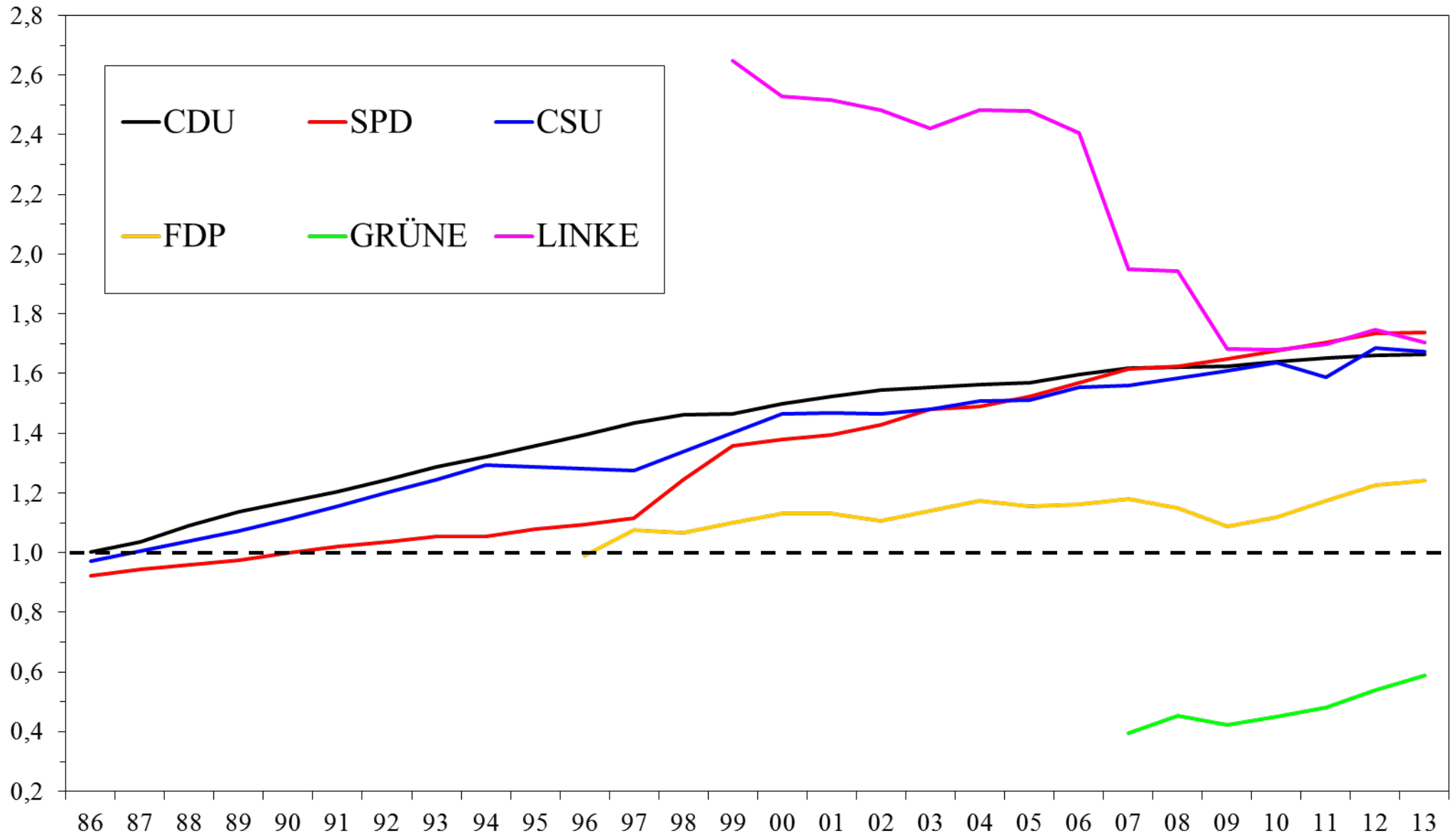

Repräsentation von Altersgruppen 2013

(PQ: > 1,0 = Überrepräsentation)

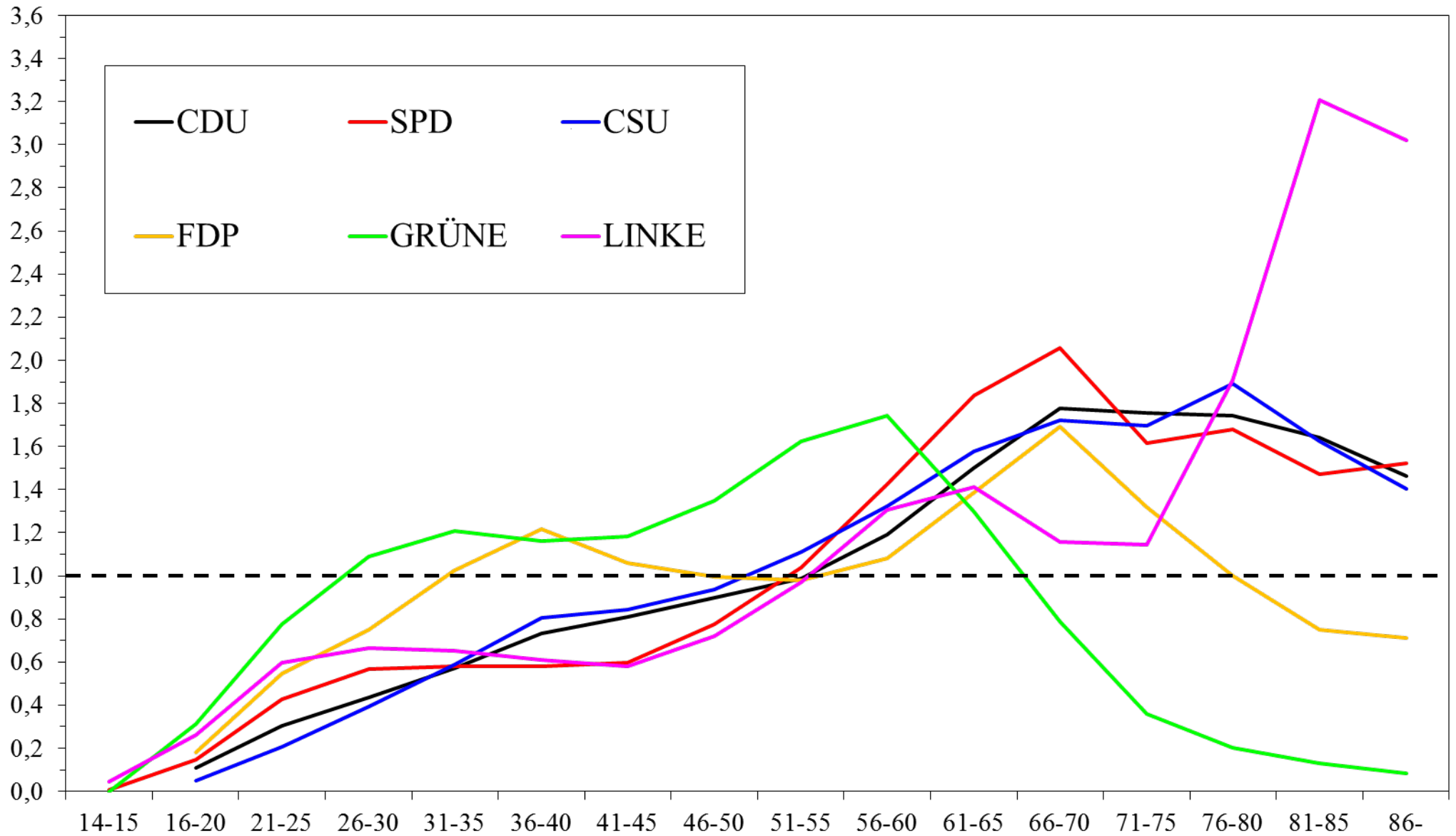

Mitglieder der Unionsparteien nach Konfession seit 1974 (%)

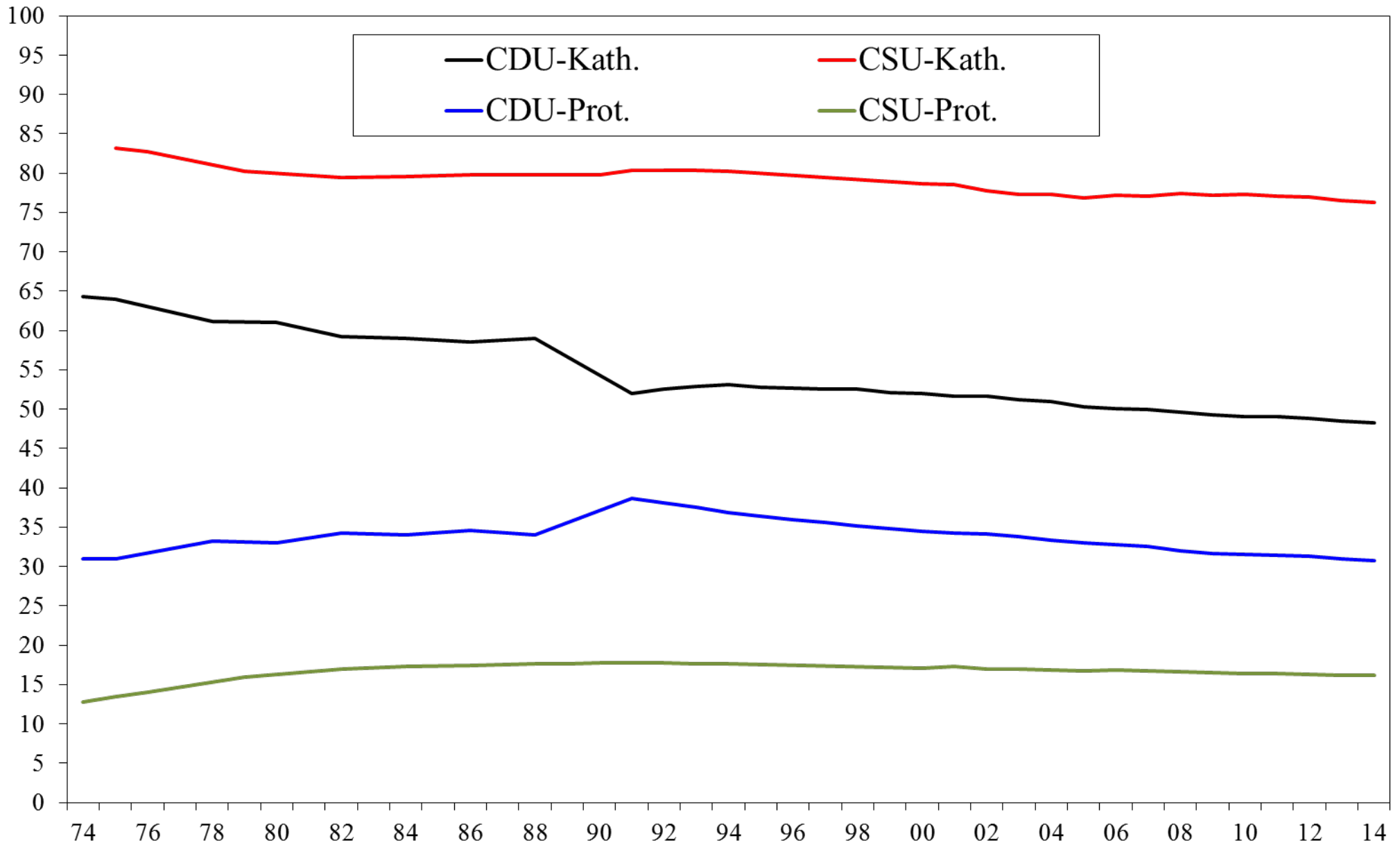

Mitglieder der Unionsparteien: sonst. Konf./ohne Konf./o. A. seit 1974 (%)

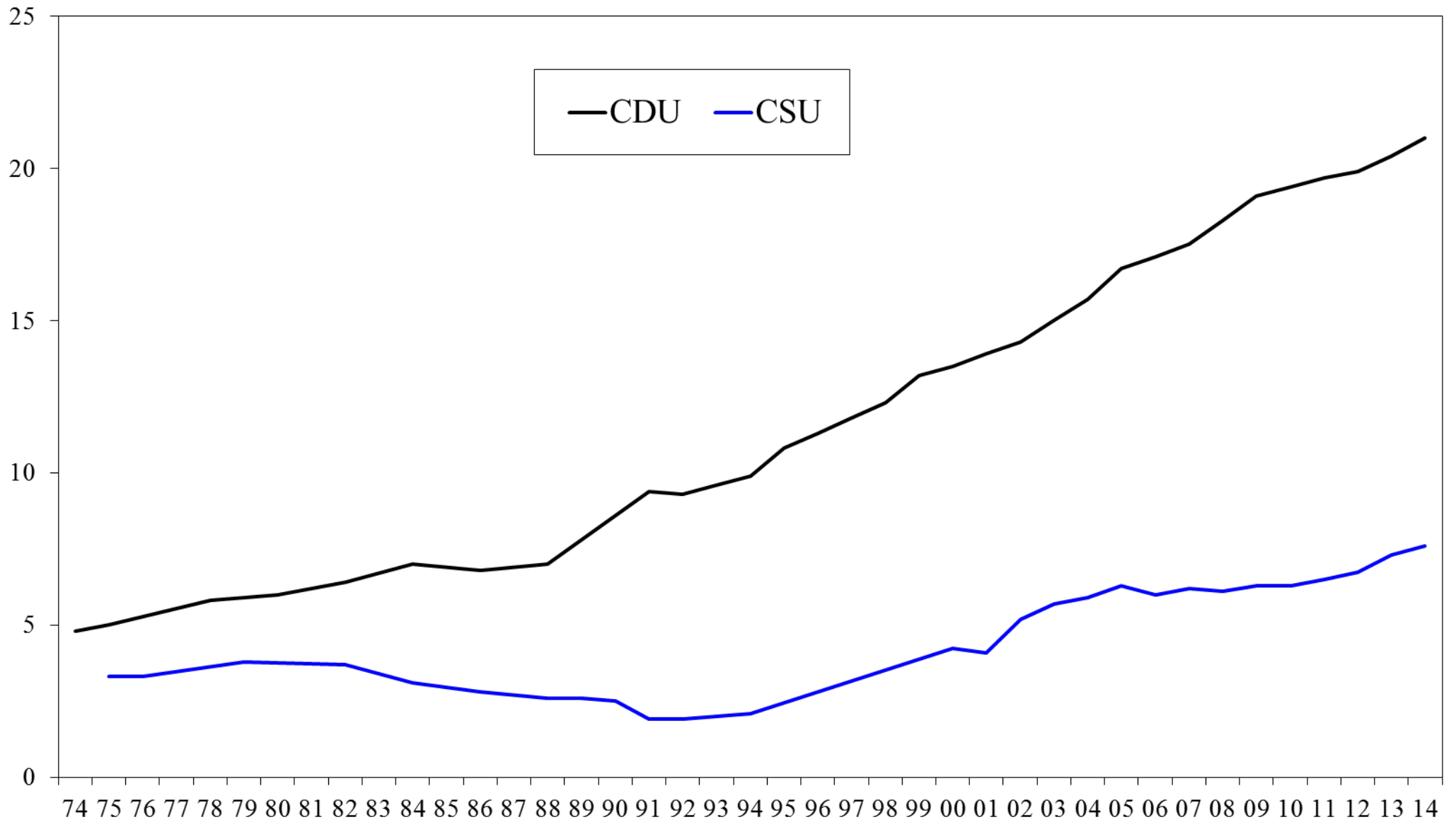

Repräsentation von Katholiken in der CDU und CSU seit 1986 (PQ: > 1,0 = Überrepräsentation)

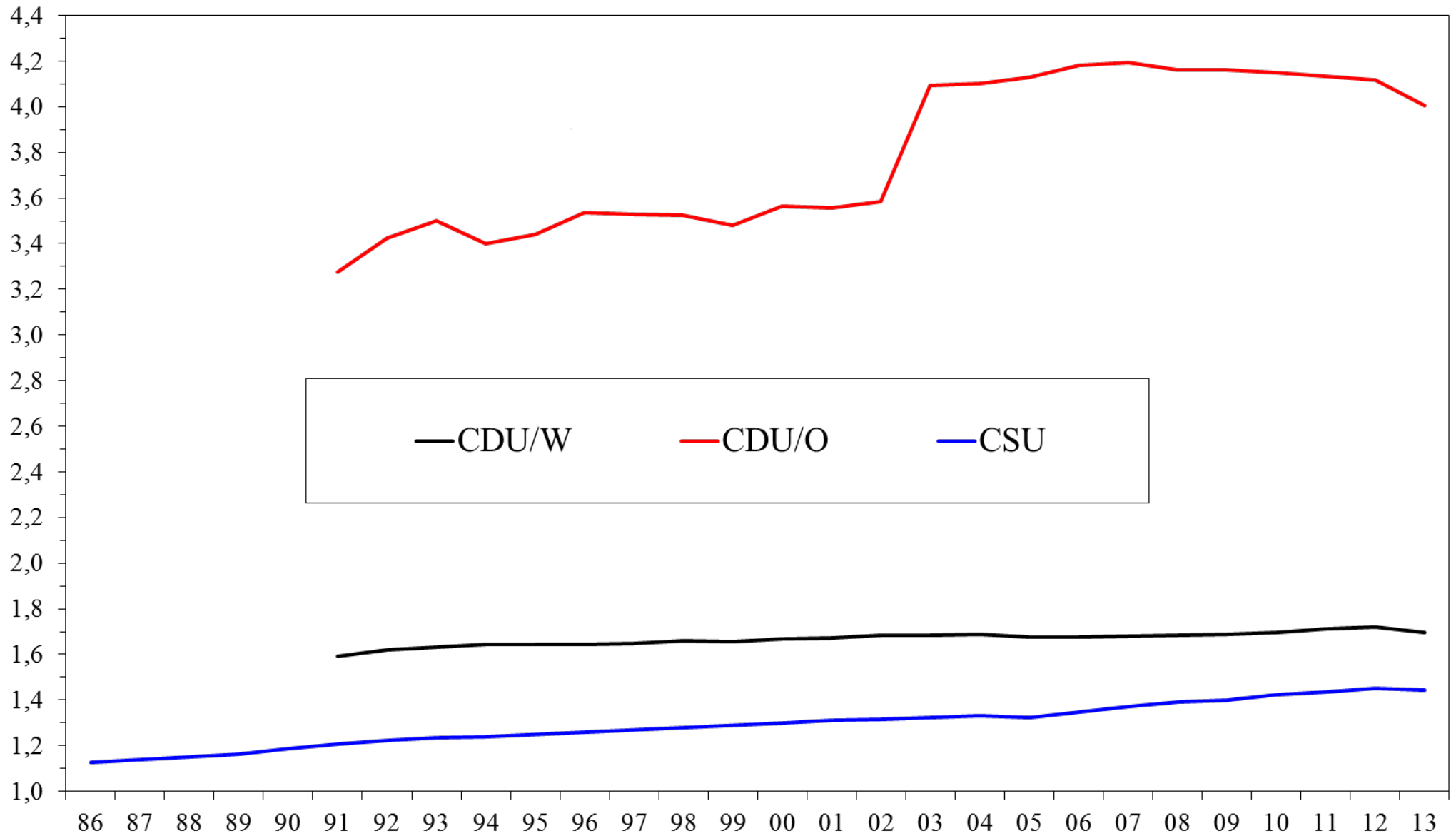

Parteienintritte ab 2008: alle Parteien

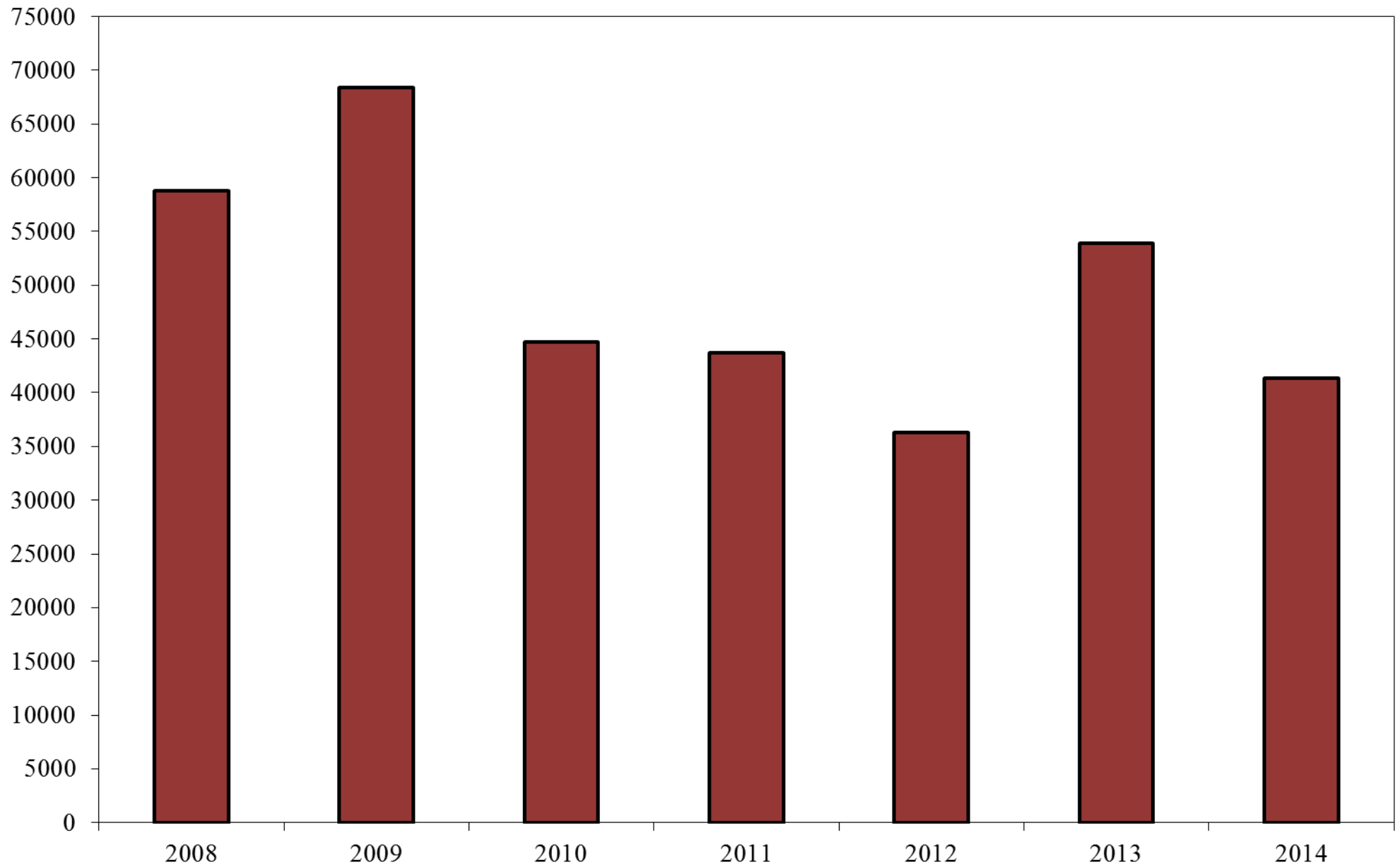

Eintritte nach Parteien ab 2008

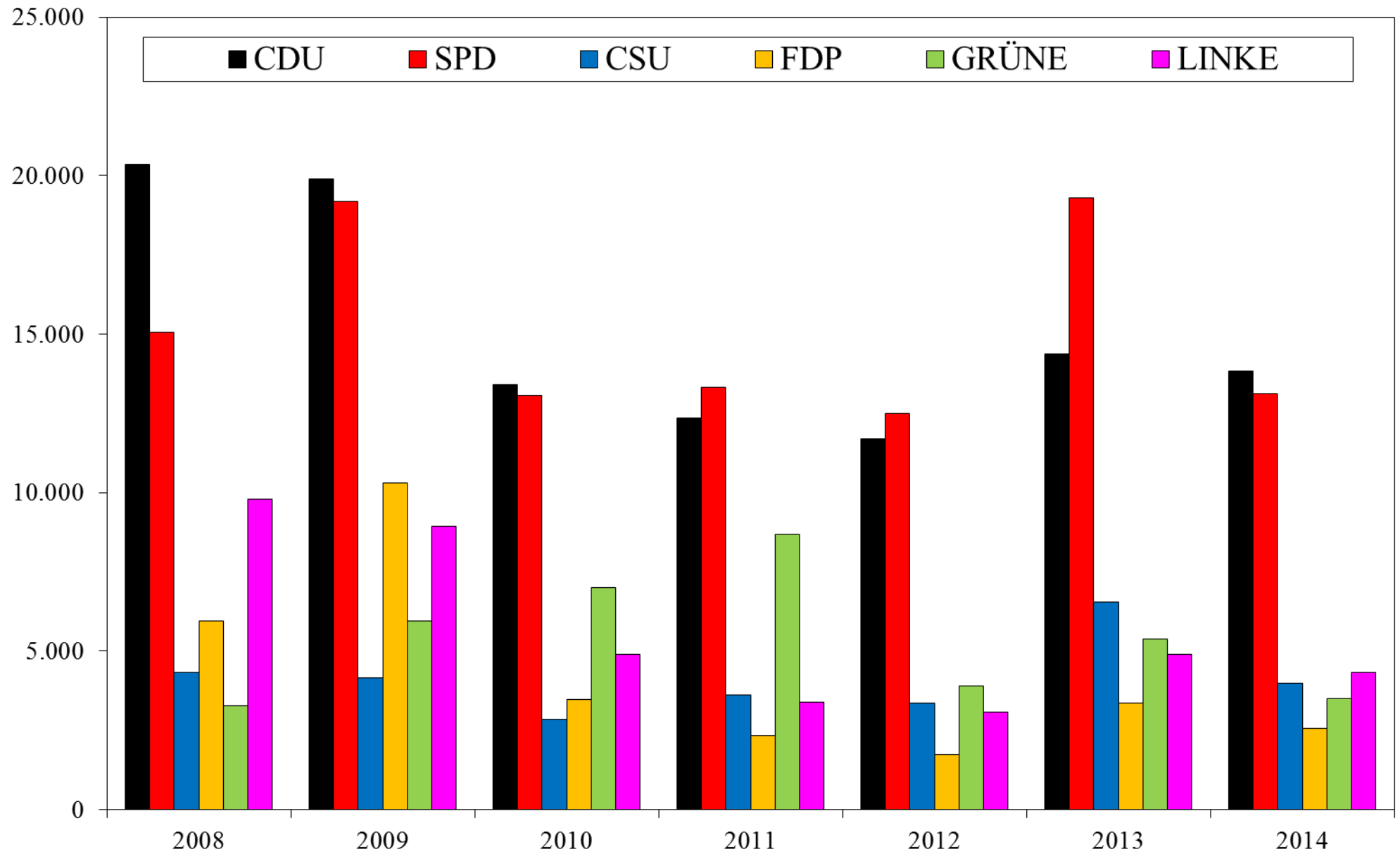

Eintritte in Prozent der Mitgliedschaft ab 2008

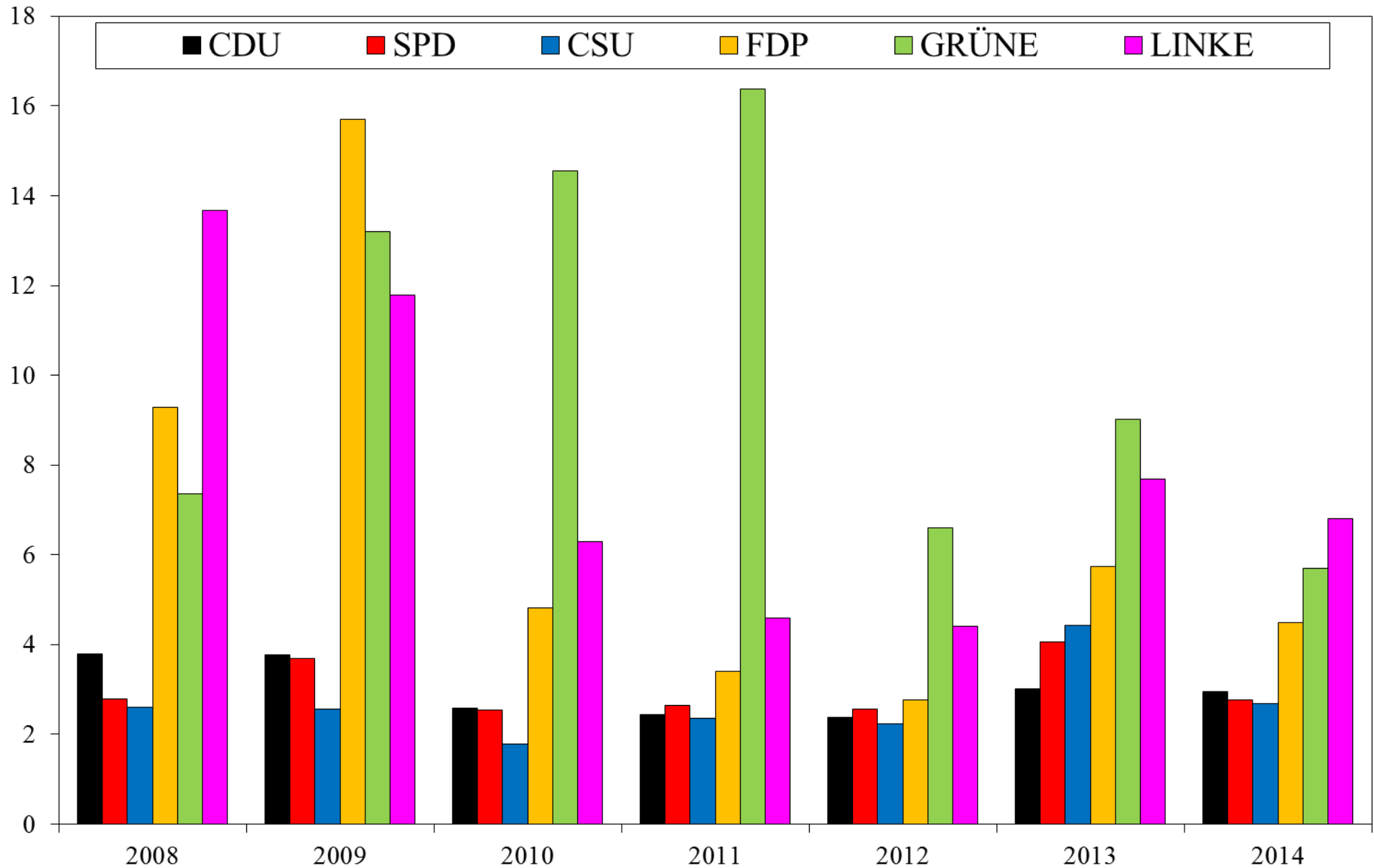

Austritte nach Parteien ab 2008

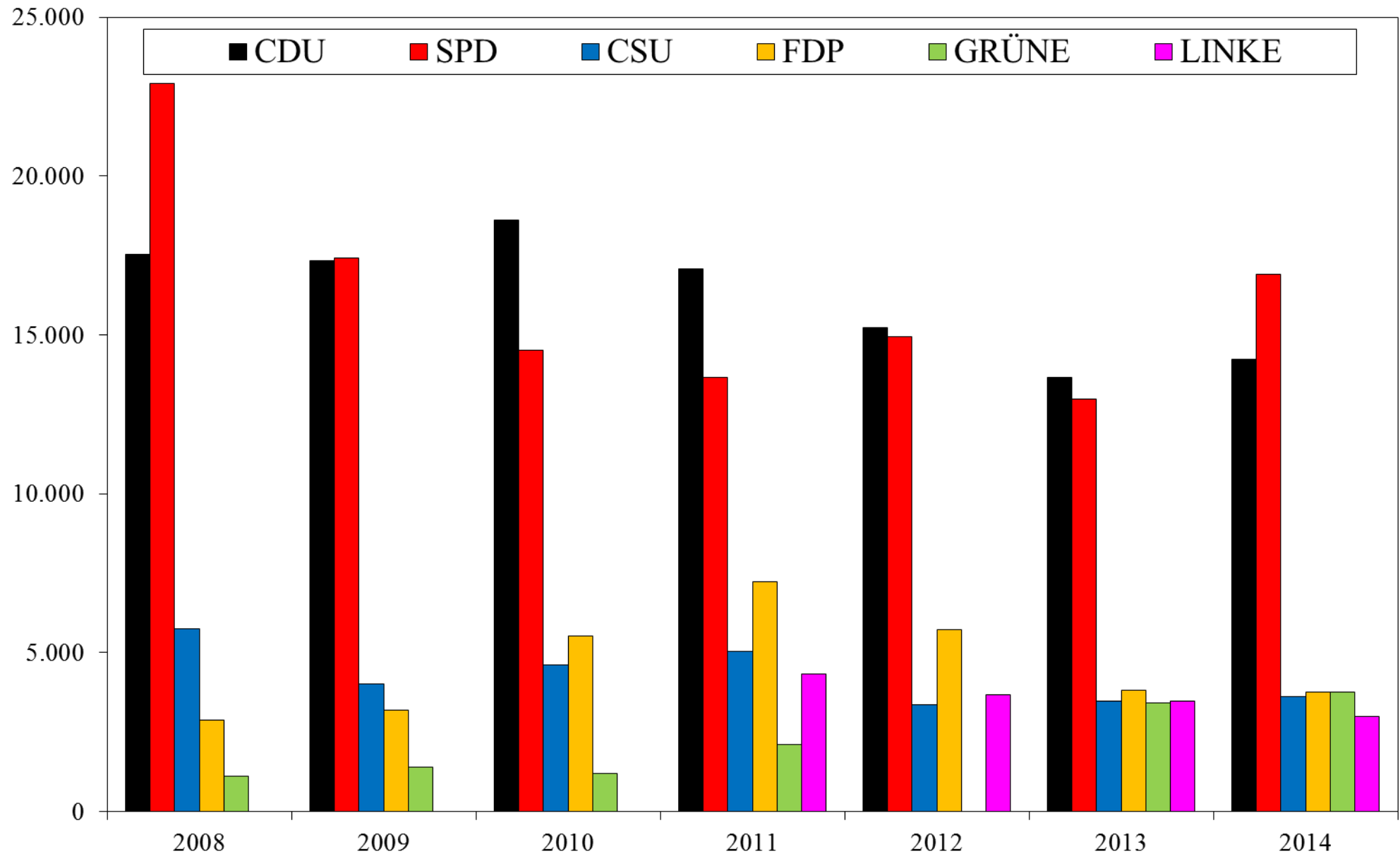

Austritte in Prozent der Mitgliedschaft ab 2008

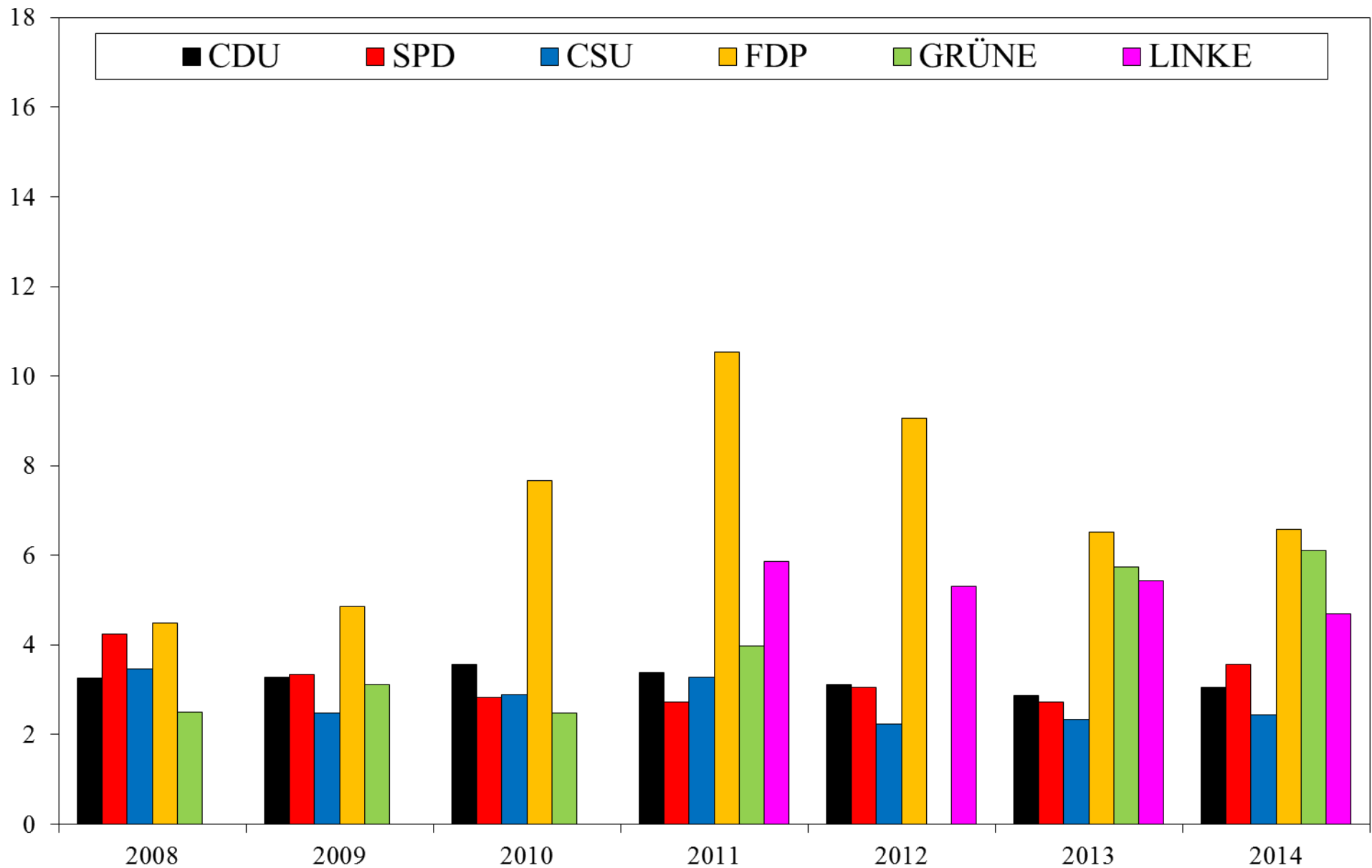

Todesfälle nach Parteien ab 2008

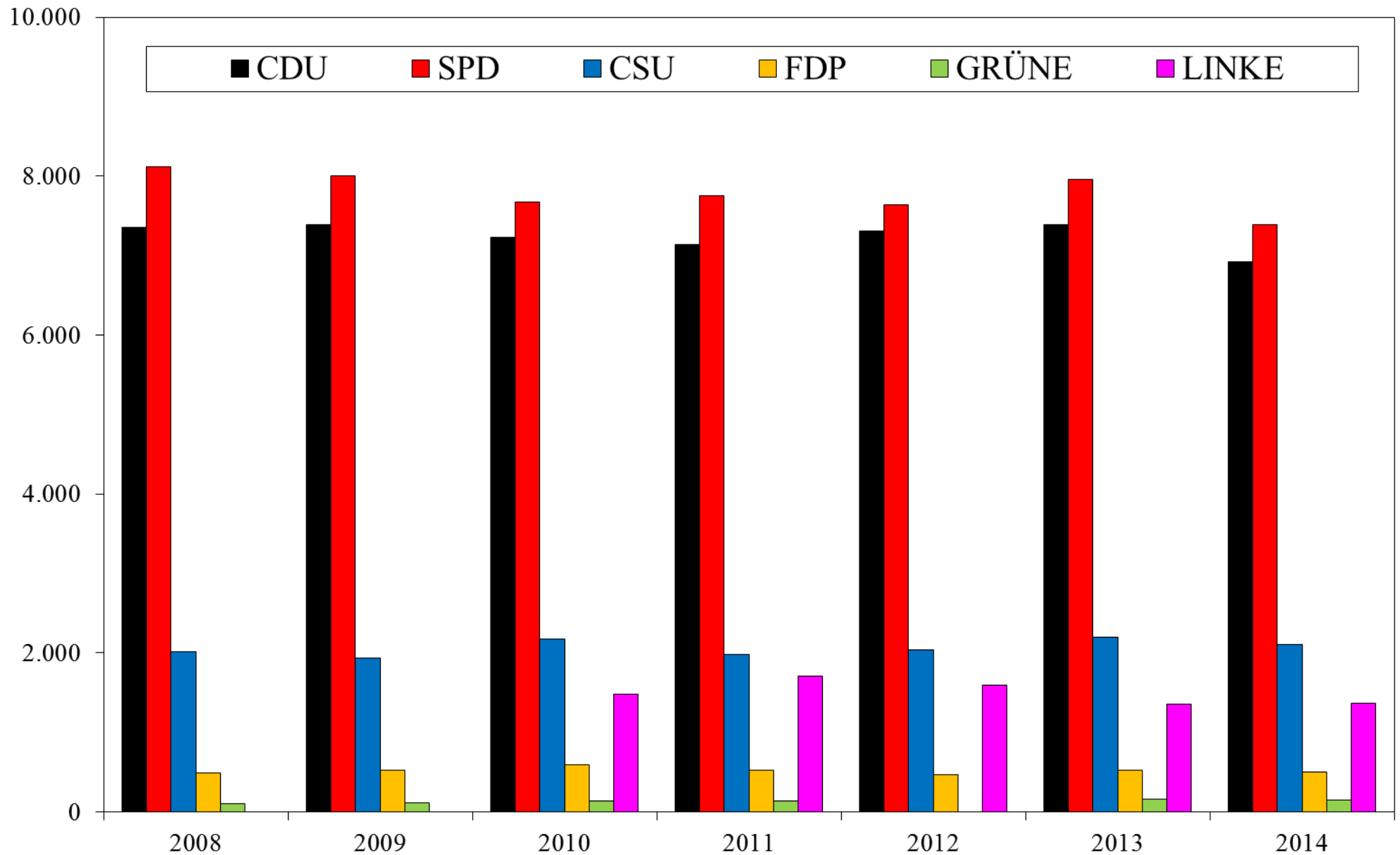

Todesfälle in Prozent der Mitgliedschaft ab 2008

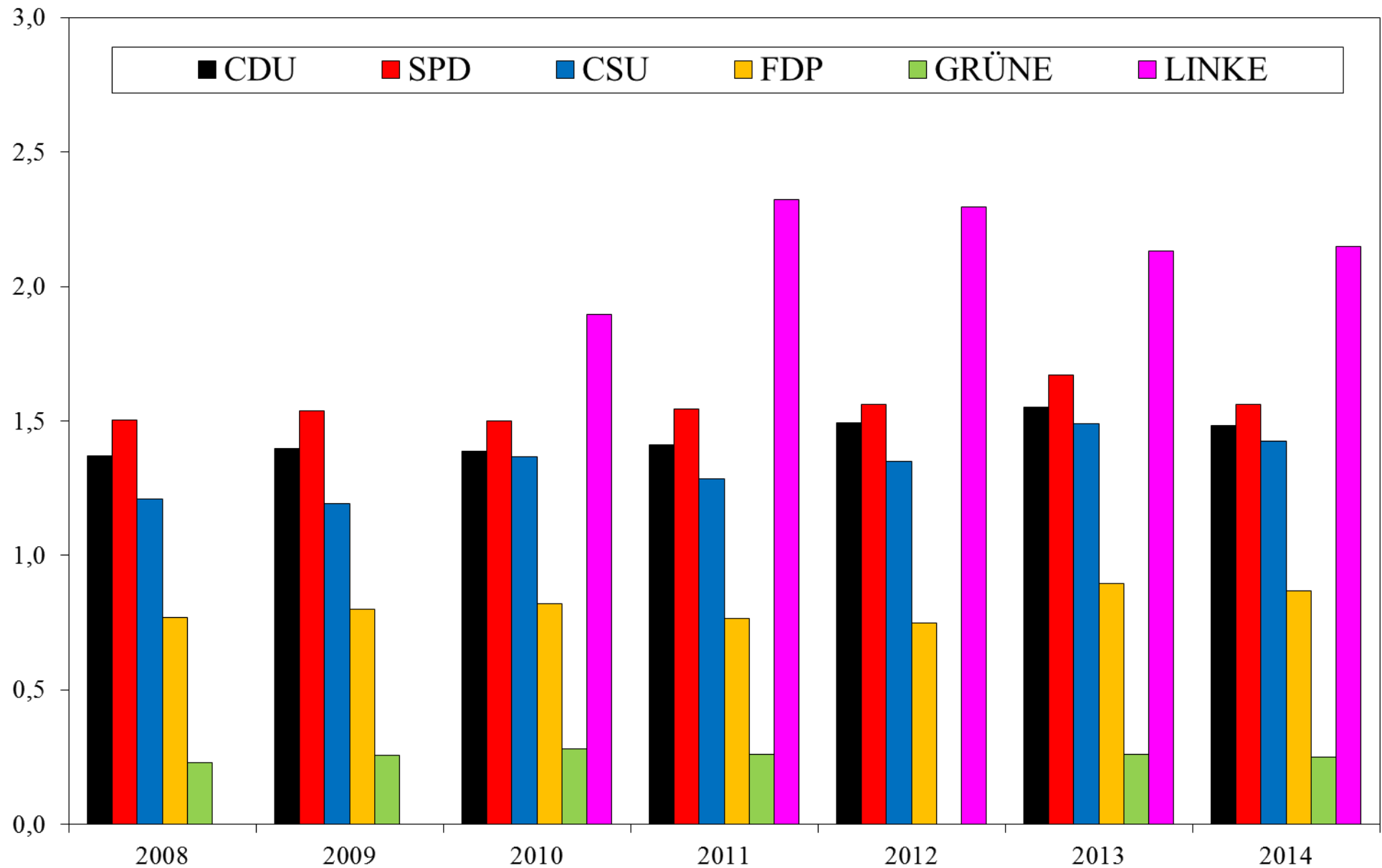

Anteil weiblicher Parteimitglieder an den Eintritten seit 2008 (%)

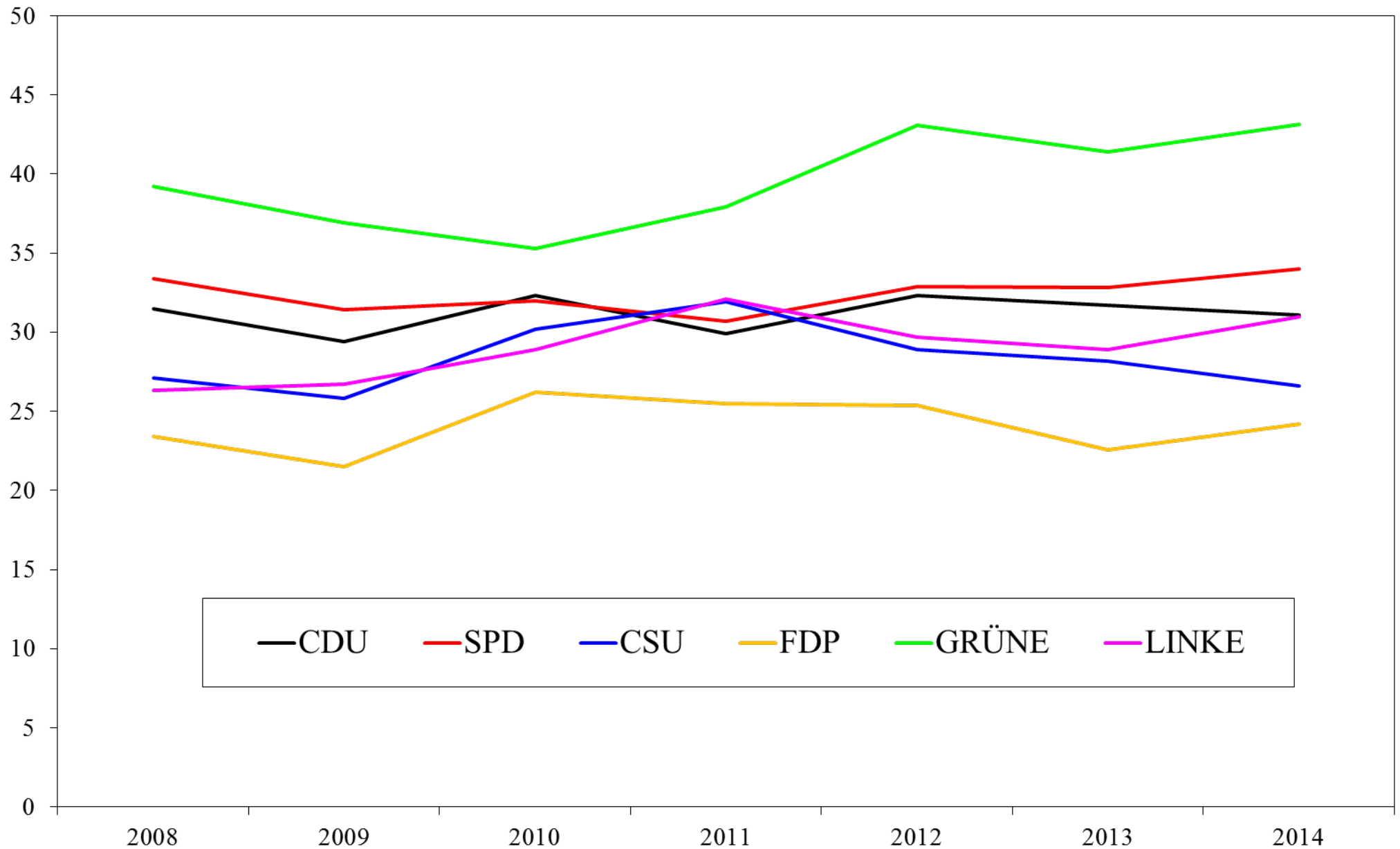

Repräsentation weiblicher Parteimitglieder: Eintritte seit 2008 (PQ; < 1.0 = Unterrepräsentation)

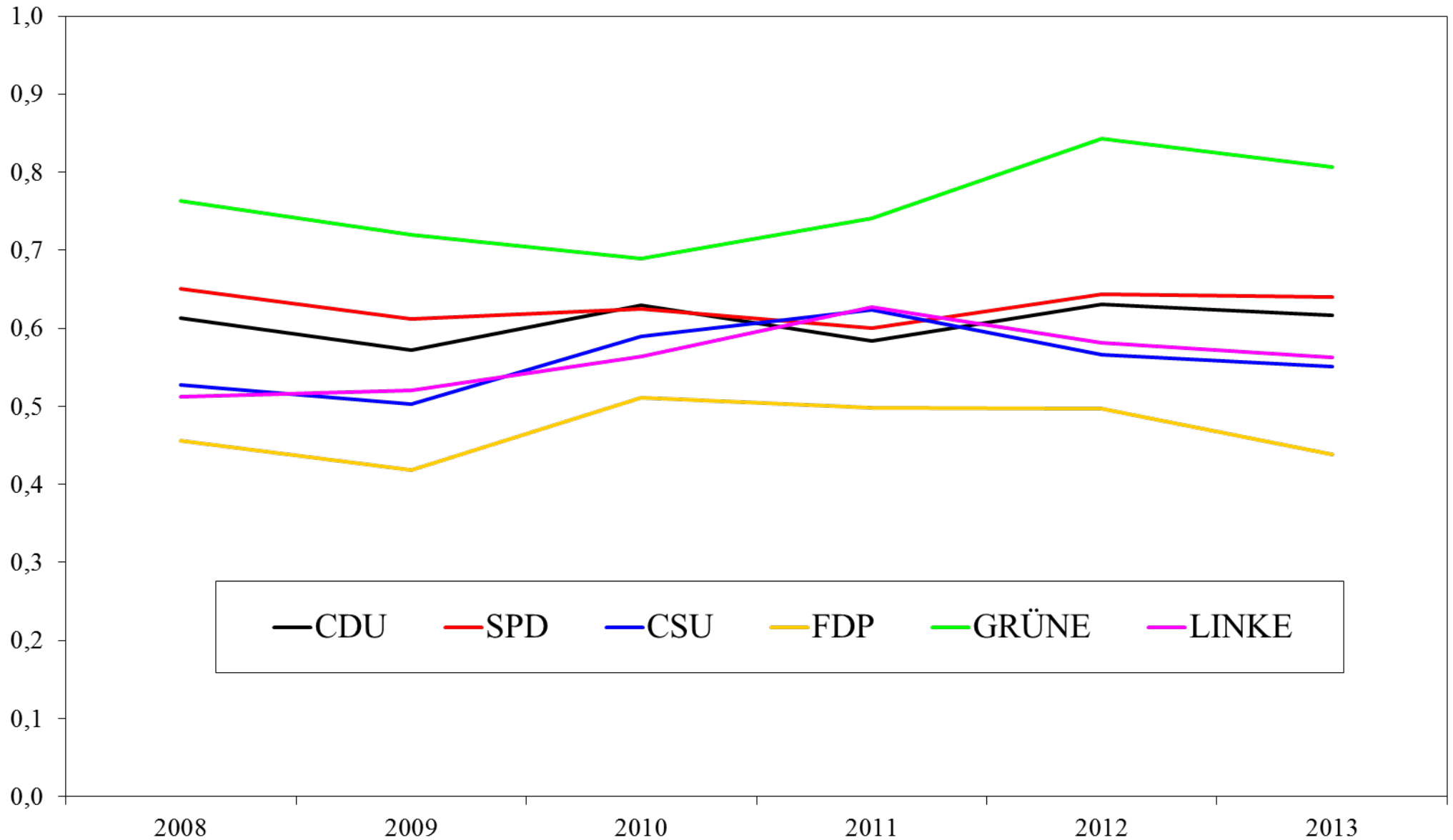

Anteil jüngerer Parteimitglieder (bis 30 Jahre) an den Eintritten seit 2008 (%)

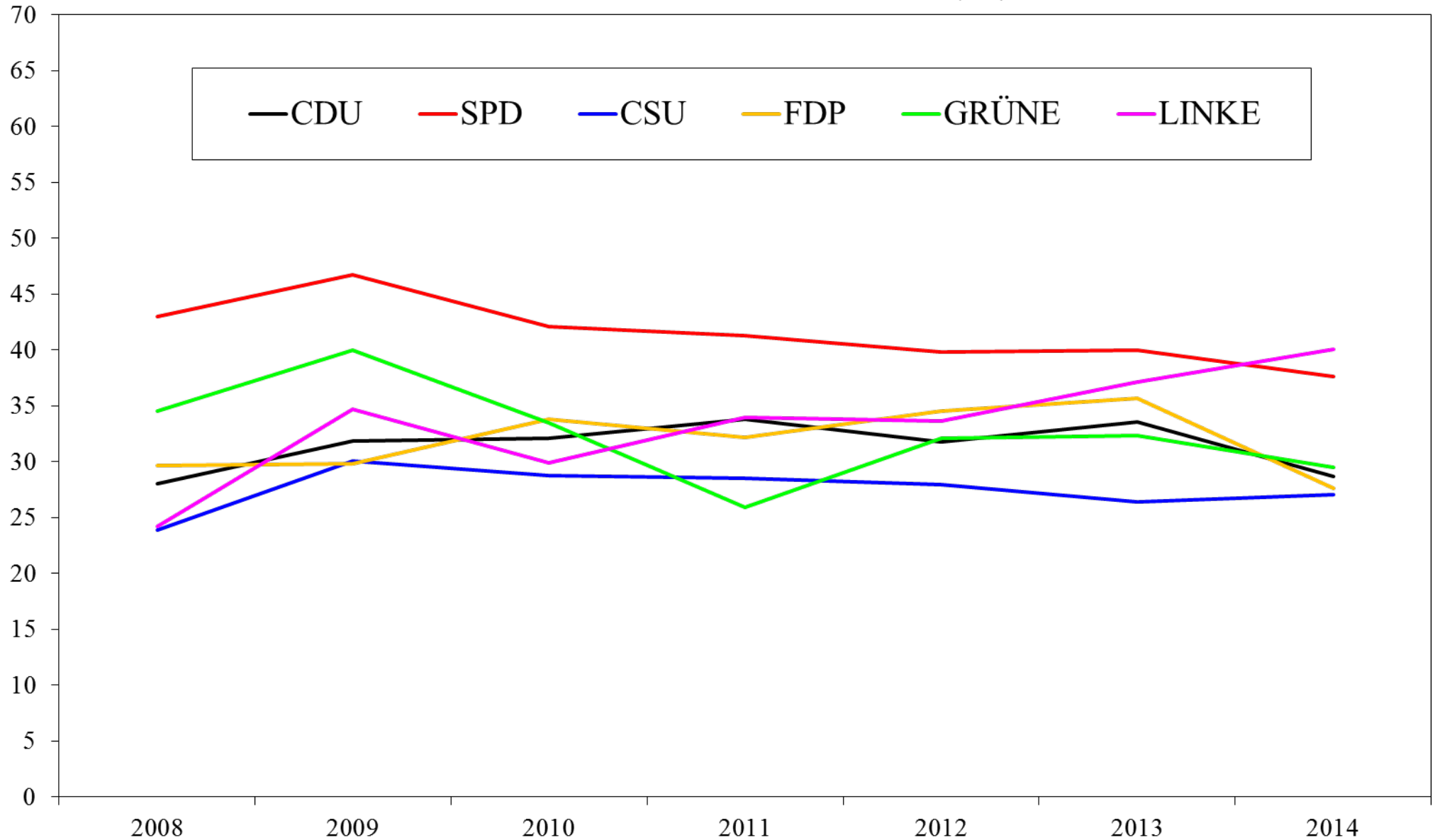

Repräsentation jüngerer Parteimitglieder (bis 30 Jahre): Eintritte seit 2008 (PQ; > 1,0 = Überrepräsentation)

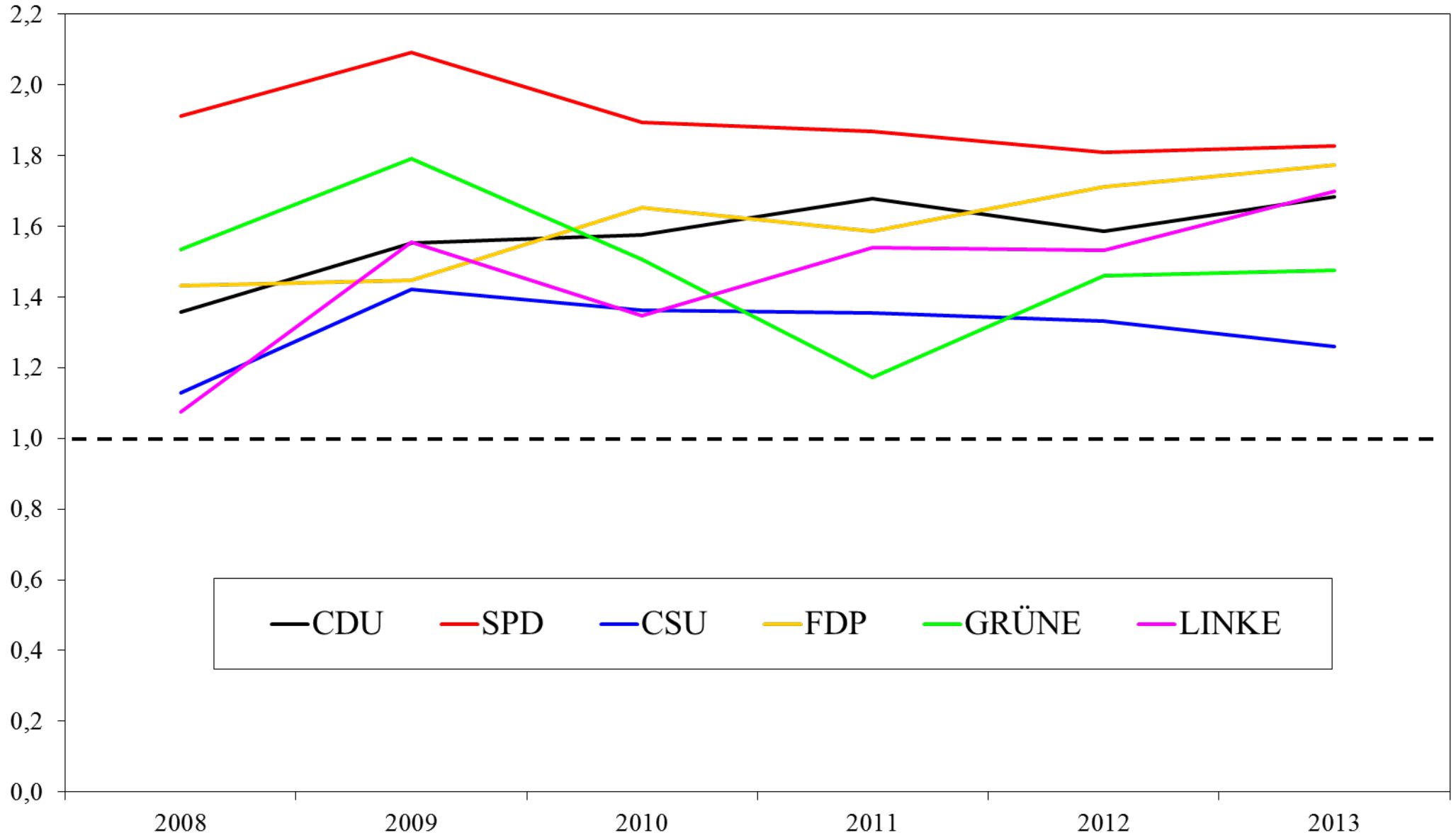

Anteil mittlerer Jahrgänge (31 bis 60 Jahre) an den Eintritten seit 2008 (%)

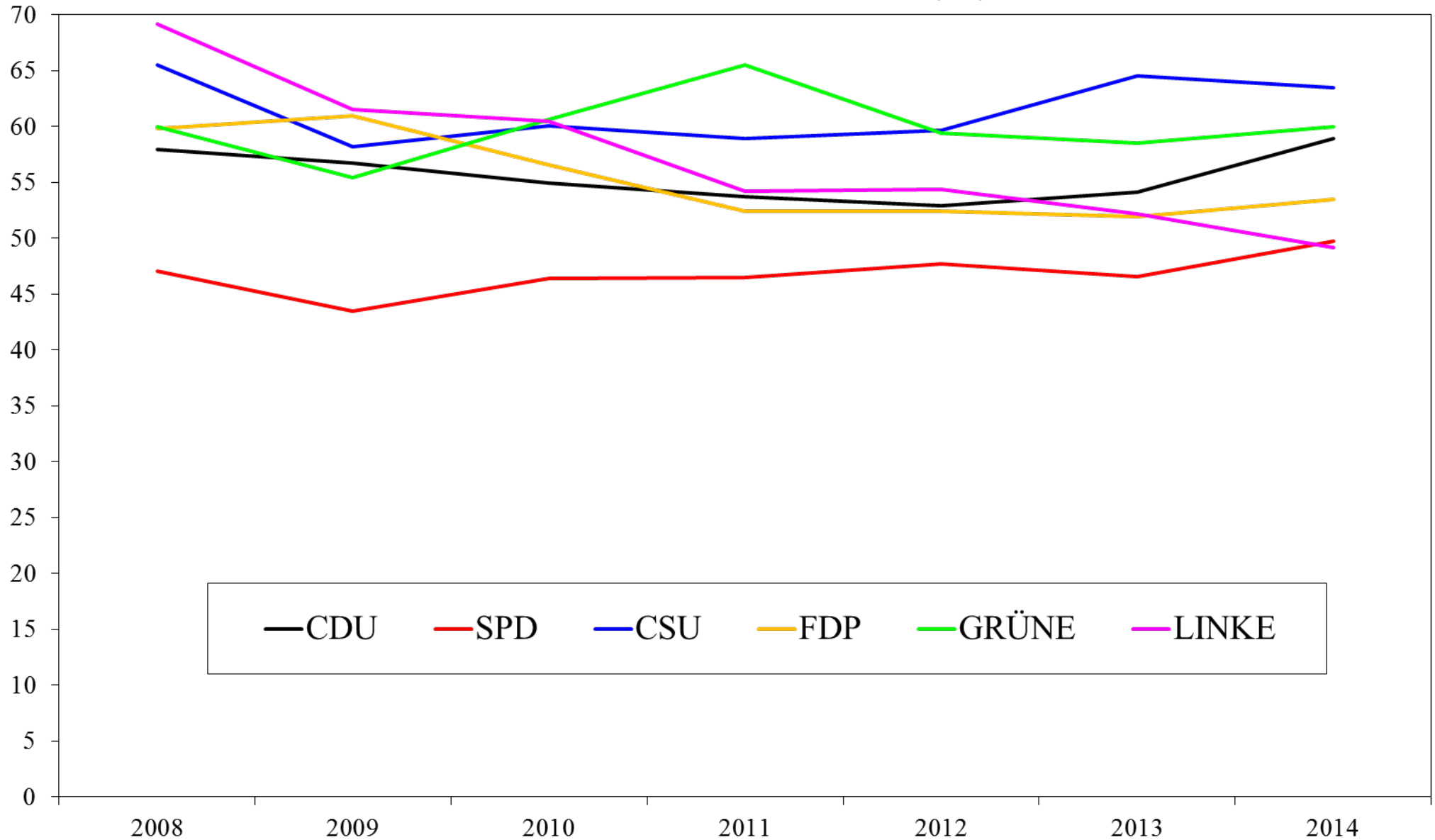

Repräsentation mittlerer Jahrgänge (31 bis 60 Jahre): Eintritte seit 2008 (PQ; > 1,0 = Überrepräsentation)

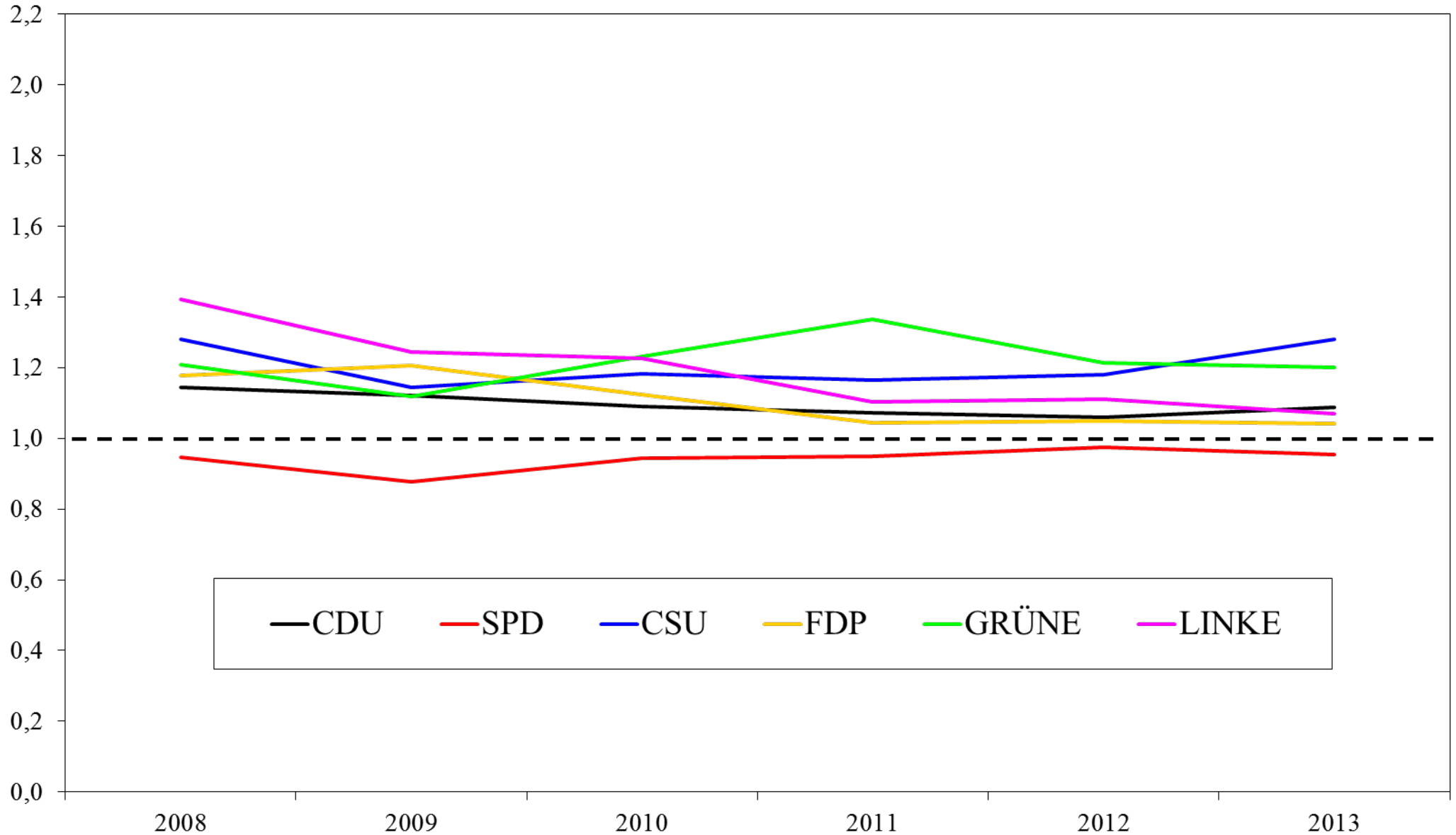

Anteil älterer Jahrgänge (ab 61 Jahre) an den Eintritten seit 2008 (%)

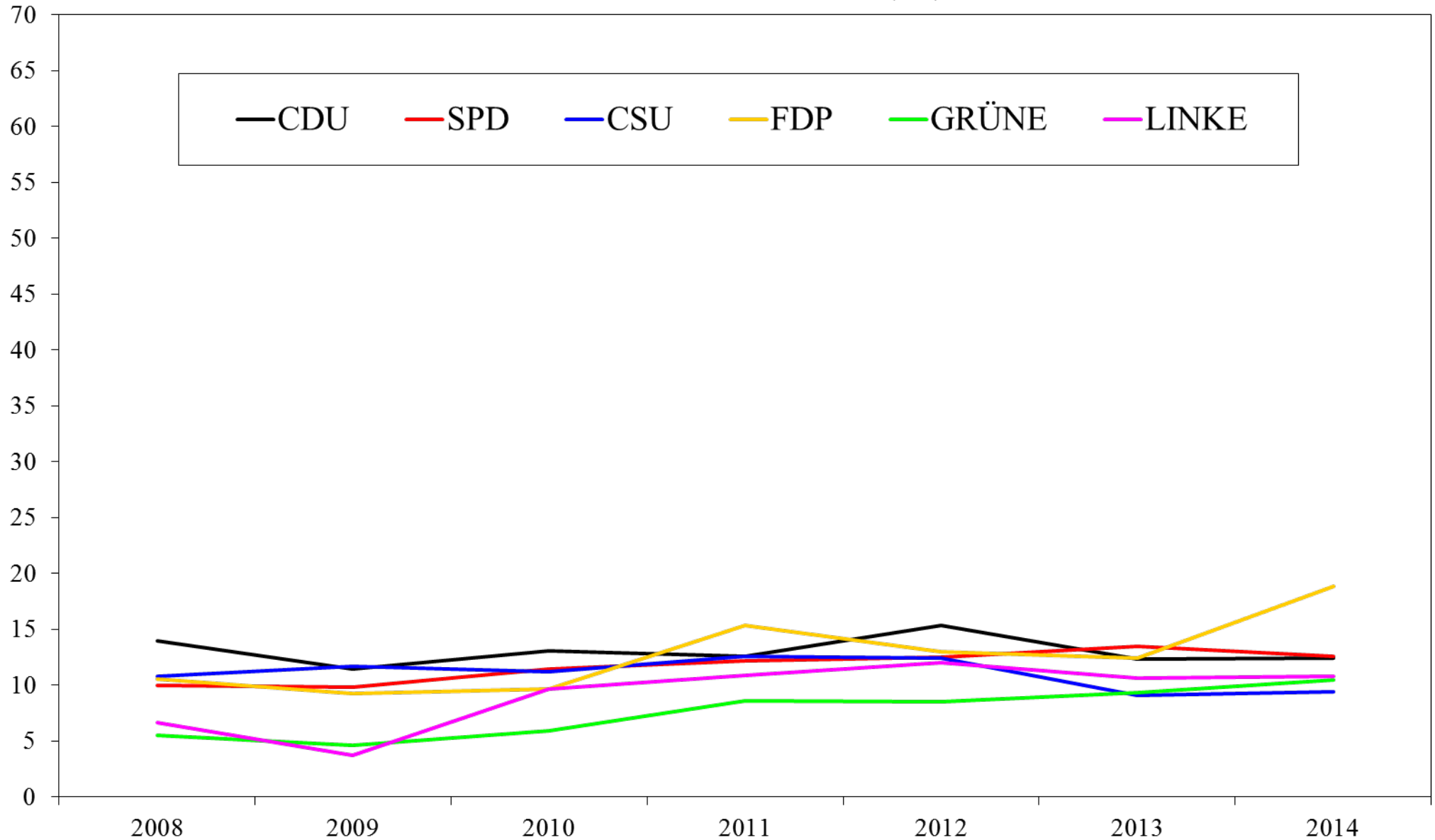

Repräsentation älterer Jahrgänge (ab 61 Jahre): Eintritte seit 2008 (PQ; < 1,0 = Unterrepräsentation)

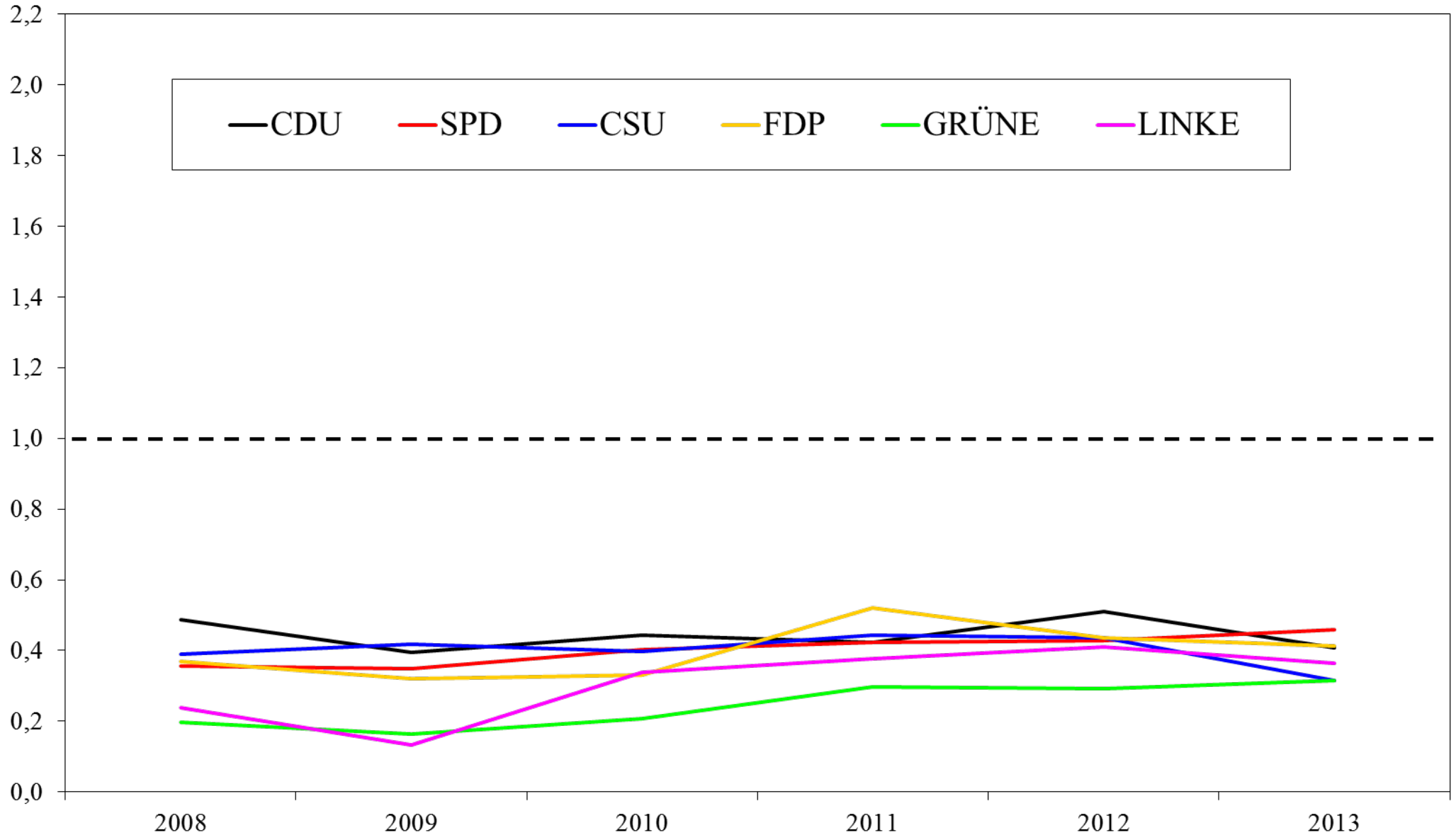

Repräsentation von Altersgruppen bei den Eintritten 2013 (PQ: > 1,0 = Überrepräsentation)

