

Anhang

Tabellen

Abbildungen

Tabellen

Tabelle 1: Aufnahmen

	1928	1929	1930	1931	1932	1933	1934
Aufnahmen (incl. Mehrfachaufnahmen im Jahr)	61 Kinder	91 Kinder	142 Kinder	97 Kinder	68 Kinder	91 Kinder	102 Kinder

Tabelle 2: Diagnosen der Station nach den Jahresberichten des "Deutschen Vereins zur Fürsorge Jugendlicher Psychopathen"¹

Diagnosen	1929	1930	1931	1932	1933*	1934*
Psychopathie	53	64	52	27	21 (3 HKS)	28 (7 HKS)
Anteil an Gesamtaufnahmen	58,2%	45,0%	53,6%	39,7%	23,1%	27,5%
Schwachsinn	6	16	10	6	18	24
Anteil an Gesamtaufnahmen	6,6%	11,3%	10,3%	8,8%	19,8%	23,5%
Epilepsie	11	17	15	12	18	14
Anteil an Gesamtaufnahmen	12,1%	12,0%	15,5%	17,6%	19,8%	23,5%
Andere organische Erkrankungen / "Differentialdiagnosen"	21	36	20	23	**	**
Anteil an Gesamtaufnahmen	23,1%	25,4%	20,6%	33,8%		

* Diagnosen ab 1933 nach dem "Würzburger Schlüssel" klassifiziert.²

** Aufgrund der neuen Klassifikation fehlt diese Rubrik ab 1933:

¹ Bu. Arch. R 4901-1355

² Der "Würzburger Schlüssel" stellte die Übereinkunft der "Deutschen Gesellschaft für Psychiatrie" hinsichtlich der Klassifikation psychischer Störungen dar. Er führte zu einer Differenzierung der psychischen Krankheiten. Die Psychopathie als eigene Gruppe besaß noch die Untergruppe der hyperkinetischen Kinder. Da sich insgesamt die Zuordnung der psychischen Krankheiten änderte, ist ab dem Jahr 1933 die Untergruppe "Differentialdiagnosen" in der Tabelle nicht mehr belegt. Zu den Psychopathen wurden die hyperkinetischen Kinder (HKS) hinzugerechnet. Zum "Würzburger Schlüssel" vgl. Kapitel 1.2.1. und 2.3.3.

Tabelle 3: Unterbringung und Maßnahmen nach dem stationären Aufenthalt

Maßnahmen	1929	1930	1931	1932	1933	1934
Altes Milieu/nach Hause	55	92	36	38	73	80
Anteil an Gesamtaufnahmen	60,4%	64,8%	37,1%	41,8%	80,2%	78,4%
Vorschlag heilpädagogischer Maßnahmen*			28	13		
Anteil an Gesamtaufnahmen			28,9%	19,1%		
Heim**	33	37	28	15	9	8
Anteil an Gesamtaufnahmen	36,3%	26,1%	28,9%	22,1%	9,9%	7,8%
Betreuung durch den DVzFJP	15	20	35	21		
Anteil an Gesamtaufnahmen	16,5%	14,1%	36,1%	30,9%		
Andere Kliniken / Stationen		1	2	2	8	9
Anteil an Gesamtaufnahmen		0,7%	2,1%	2,9%	8,8%	8,8%

* Rubrik findet sich nur in den Jahren 1931-1932:

** Ab 1934 wird zwischen Normal- und Heilerziehungsheimen vom DVzFJP unterschieden.

Tabelle 4: Verzeichnis der im Nachlaß, Teil AWR, erfaßten Kinder

<u>Vorname, Name</u>	<u>Geschlecht</u>	<u>Datumsangaben, im Nachlaß schriftlich be- legt (Aufnahme Psy- chop.fürsorge / Heimun- terbringung / Erzie- hungsbericht etc.)</u>	<u>durch amtli- che Instituti- on unterge- bracht</u>	<u>Fundstelle im Nachlaß AWR</u>
P. A.	m	15.6.1927 - 23.9.1927		AWR 247; 248; 249
R. A	w	12.9.1932		AWR 191; 192
G. B.	m	4.12.1929	X	AWR 62; 63; 64; 65; 72
7.4.1925				
L. B	m	12.5.1933		AWR 231; 232; 243; 244
K. B.	m		X	AWR 99;100; 101; 102; 103; 104
Th. C.	m	23.9.1933		AWR 252
W. E.	m	11.5.1932	X	AWR 162
H. G.	m	19.7.1930 - 6.10.1930 - 13.9.1931	X	AWR 76; 85; 127; 128; 129
G. G.	w		X	AWR 40; 41; 42
G. G.	w	5.3.1933	X	AWR 210
M. H.	w	11.5.1934		AWR 256
E. H.	w	11.2.1930 - 19.9.1931 - 16.2.1932	X	AWR 67; 133; 147
M. H.	w	4.5.1932		AWR 163
R. H.	m	2.7.1929 - 13.9.1931 - 8.3.1932-25.2.1933	X	AWR 47; 49;50; 51; 52; 53; 54; 56; 126; 150; 207
11.6.1920				
H.-D. J.	m	19.8.1927 - 13.9.1931 - 17.8.1932	X	AWR 16; 19; 20; 30; 32; 31; 130; 187
12.3.1918				
B. K.	m	19.2.1931 - 28.8.1932	X	AWR 108; 109; 112; 188
E. K.	w	28.2.1930		AWR 68
H. K.	m	26.2.1931 - 10.4.1931 - 15.4.1931-18.1.1932	X	AWR 114; 119; 120; 129; 144
G. K.	w	12.4.1928 - 20.9.1931	X	AWR 34; 71; 134; 135
8.11.1915				
G. M.	m	4/1930 (14.4. 1930)- 13.9.1931-26.5.1932	X	AWR 65; 74; 75; 77; 78; 115; 116; 117; 118; 131; 167
25.5.1923				
E. M.	m	21.8. 1930	X	AWR 73
H. N.	m	25.2. 1933	X	AWR 208

W. P.	m		?	AWR 121
H. P.	m	27.11.1925 - 9.12.1925 -	X	AWR 161; 206
10.6.1920		24.2.1933		
L. P.	w	8.3.1932 - 17.5.1932	X	AWR 149; 168
H. M. H. R.	w	2.1.1934		AWR 254
I. R.	w	10.10.1931	X	AWR 138; 139; 140; 141; 142; 143
26.2.1913				
R. R.	w	30.9.1928 - 13.7.1929 -	?	AWR 8; 35; 57; 58
		25.7.1929		
W. R.	m	24.1.1933	X	AWR 113; 205
G. R.	m	16.6.1931		AWR 124
B. S.	m	17.5.1933		AWR 230
A. S.	w	17.5.1933		AWR 229
J. Sch.	m			AWR 148
M. Sch.	m		X	AWR 122; 123
W. Sch.	m	16.12.1929 - 8.1.1930	X	AWR 66
Ch. S.	w	28.1.1932 - 2.6.1932	X	AWR 145; 175
H. S.	m	26.10.26 - 12.11.26 -	X	AWR 10; 11; (12-14a); 153; 154; 257;
		22.3.1932-30.10.1934-		258
		5.11.1934		
H. T.	m	12/1931 - 14.1.1932 -	X	AWR 69; 70; 193; 250; 251; 253
		11.8.1933 - 8.12.1933		
R. T.	m	11.8.1933		AWR 250; 251
S. U.	m	12.1.1933	X	AWR 203
I. W.	w	4.11.1930 - 18.8.1931 -	X	AWR 90; 91; 92; 93; 94; 95; 125; 146;
9.8.1920		28.1.1932 - 20.6.1932		177
W.-J. Z.	m	17.5.1933		AWR 160; 228

Tabelle 5: Von der Psychopathenfürsorgestelle des Bezirks Prenzlauer Berg überwiesene Kinder

<u>Vorname, Name Geschlecht</u>	<u>Datumsangaben der Psychopa- thenfürsorgestelle / Therapievor- schlag</u>	<u>Fundstelle Nachlaß AWR</u>
G. B. 7.4.1925 M	Aufnahme: 4.12.29; ärztl. Gutachten: 13.12.29 u. 6.5.30 Therapievorschlag: Unterbringung für 6 Monate	(AWR 72)
R. H. 11.6.1920 m	Aufnahme: 2.7.29; ärztl. Gutachten: 12.7.29	AWR 47; 49-54; 56; 126; 150; 207
H.-D. J. 12.3.1918 m	Aufnahme: 19.8.27 ärztl. Gutachten: 24.8.27	AWR 16; 19; 20; 30-32; 130; 187
G. K. 8.11.1915 w	Aufnahme: 12.4.28 ärztl. Gutachten: nicht vorhanden	AWR 34; 71; 134; 135
G. M. 25.5.1923 m	Aufnahme: 4.1930 ärztl. Gutachten: 16.4.1930	AWR 65; 74-75; 77-78; 115-118; 131; 167
H. P. 10.6.1920 m	Meldung: 27.11.25 ärztl. Gutachten: 9.12.1925	AWR 6; 7; 161; 206
I. R. 26.2.1913 w	Aufnahme: 10.10.1931 ärztl. Gutachten: 5.11.1931	AWR 138-143
I. W. 9.8.1920 w	Aufnahme: 4.11.1930 ärztl. Gutachten: 10.11.1930 Therapievorschlag: Unterbringung für 6 Monate	AWR 90-95; 125; 146; 177

Tabelle 6: Herkunft der Kinder anhand der Aufnahmebögen anderer Institutionen; als das Bezirks-Jugendamt Prenzlauer Berg

<u>Vorname, Name Geschlecht</u>	<u>Jugendamt / zuweisende Stelle</u>	<u>Datum des Gutachtens / der Korrespondenz mit dem Heim</u>
H. G. m	Bez. JuA. Friedrichshain	16.10.1930 JuA. übernimmt Kosten für 6 Mon.(AWR 76; 85)
E. H. w	Bez. JuA. Friedrichshain	11.2.1930 Gutachten Dr. Juliusburger (AWR 67)
B. K. m	Bez. JuA. Schöneberg	19.2.1931 JuA. bittet um Unterbringung (AWR 112)
H. K. m	Bez. JuA. Schöneberg	15.4.1931 JuA. bittet um Unterbringung (AWR 119)
E. M. m	Bez.-Amt Friedrichshain	21.8.1930 Überweisung des Kindes in das Heim (AWR 73)
R. R. w	Köpenick	25.7.1929 Mutter wohnt in Köpenick; schreibt an AWR (AWR 58)
M. Sch. m	Bez. JuA. Neukölln	21.5.1931 Gutachten mit Unterbringungsempfehlung (AWR 122; 123)
W. Sch. m	Bez. JuA. Neukölln	8.1.1930 ärztl. Gutachten mit Unterbringungsempfehlung (AWR 66)
H. S. m	Bez. JuA. Schöneberg	12.11.1926 Brief an AWR (AWR11)
H. T. m	kein Amt zuweisbar; Junge zum Gutachtenszeitpunkt im "Jugendhof Anlamer Straße"	1931 Unterbringungsempfehlung des Vereins für Elternberatung (AWR 69)
S. U. m	Arbeitsamt Mitte	12.1.1933 Kind wohnt bei AWR; Bericht geht an Heim (AWR 203)

Tabelle 7: Rekonstruktion der Herkunft der Kinder anhand der Erziehungsberichte des Heims

<u>Vorname, Name</u> <u>Geschlecht</u>	<u>Empfänger des Berichts</u>	<u>Datum des Erziehungsberichts</u>
W. E. m	Bez.JuA. Neukölln	11.5.1932 - 11.10.1932 (AWR 162, 195)
E. H. w	Bez.JuA. Friedrichshain	16.2.1932 (AWR 147)
R. H. m	Bez.JuA. Prenzl.Bg.	8.3.1932 - 25.2.1932 (AWR 150, 207)
G. G. w	Bez.JuA. Neukölln	19.10.1932 - 5.3.1933 (AWR 197, 210)
H.-D- J. m	Bez.JuA. Prenzl.Bg.	17.8.1932 (AWR 187)
B. K. m	Bez.JuA. Schöneberg	28.8.1932 (AWR 188)
G. K. w	Bez.JuA. Prenzl.Bg.	7.12.1932 (AWR 202)
G. M. m	Bez.JuA. Prenzl.Bg.	26.5.1932 - 24.11.1932 (AWR 167, 199)
H. N. m	Bez.JuA. Prenzl.Bg.	25.2.1933 (AWR 208)
H. P. m	Bez.JuA. Prenzl.Bg.	7.12.1932 - 24.2.1933 (AWR 201, 206)
L. P. w	Jugend-u. Wohlfahrtsamt der Jüdischen Gemeinde	26.10.1932 (AWR 198)
Ch. S. w	Bez.JuA. Prenzl.Bg.	8.3.1932 (AWR 149)
	Bez.JuA. Wedding	28.1.1932 - 2.6.1932 (AWR 145, 175)
S. U. m	Bez.JuA. Prenzl.Bg.	3.10.1932 - 30.11.1932 (AWR 194, 200)
I. W. w	Bez.JuA. Prenzl.Bg.	28.1.1932 -20.6.1932 (AWR 146, 177)
W.-J. Z. m	Bez.JuA. Wilmersdorf	18.10.1932 (AWR 196)

Musterbögen der Psychopathenfürsorgestelle Prenzlauer Berg aus den Jahren 1926 bzw. 1927
(AWR 6-7, 16, 31)

Jug. Nr. 251.

Aufnahmenblatt
der Abteilung Heilerziehung des Jugendamts
(Psychopathenfürsorge) .

AW 6

Name : . Referent: Mutter

Gemeldet durch: Freiluft-Kindergarten . am: 27.11.1925

Name	Geburtszeit	Geburtsort	Bel. Bek.	Wohnung	Schule, Klasse, Beruf, Verdienst
Patient	16.20.	Berlin	ev.		Freiluft-Kindergarten Eberswalder- strasse
Geschwister					
Vater Erzeuger	92	Spandau	getraut, in Scheidung lebend.		Geschäftsdiebstahl, zur Zeit arbeitslos.
Stiefvater					
Mutter	geb.				
Stiefmutter	87	Gosslaben	"		Heimarbeiterin (Nählerin).
Grund					
Schlafraum	mit der Mutter		Zahl der Zimmer	Stube und Küche.	
Bett	besondere Chaiselongue		Mitbewohner	--	

Klagen des Referenten :

Frägt immersu, ist sehr laut, leicht erregbar, sehr zappelig, führt schlechte Reden, schnappt schnell etwas von der Stresse auf und gebraucht es. Siehe Bericht der Kindergartenleiterin.

Wünsche des Referenten :

Aufnahmenbogen Blatt 1 (Vorderseite)

-2-

1. Erblichkeit :
- a. Vater : Vater homosexuell. Schon vor der Ehe und noch jetzt Männerverkehr. Ist sehr nervös. War häufig deswegen in ärztlicher Behandlung, ist lungenleidend. Star-ker Raucher. Er schlug und beschimpfte das Kind viel die Frau bestrahl er.
- b. Mutter : Mutter durch die Ehe nervös geworden. Vater der Mutter war schwer Asthmatisch. Vater der Mutter litt an Krämpfen, ist an Altersschwäche gestorben. Mutter 5 Jahre älter als der Mann. Junge kam erwünscht.
- c. And. Verwandte :
- d. Geschwister :
(Pohlgeburten
d. Mutter)
2. Erste Entwicklung :
- a. Schwangerschaft : Viel Aufregungen und Not während der Schwanger-schaft. Zangen Geburt, die einen Tag lang dauerte. Arzt war zugegen. Erstgeburt.
- b. Geburt :
- c. Anfangszustand : gut entwickelt. 6 Pfd., nahm gut zu, bekam $\frac{1}{2}$ Jahr die Brust, konnte erst mit 1 Jahr sitzen.
- d. Laufbeginn : erst mit 1 $\frac{1}{2}$ Jahren .
- e. Sprechbeginn : mit 1 $\frac{1}{2}$ Jahren.
- f. Zinnüssen :
Zinnkoten : bis zu 1 Jahr.
3. Krankheiten :
Krämpfe, Defekte ,
Unfälle : Er ist sehr zierlich, klein, körperlich etwas zurück. Er hatte als Kleinkind englische Krankheit, Frosch-beuch, dicke Gelenke. Beim Zehnen hatte er starken Durchfall, überhaupt leidet er häufig an Durchfall. Als Kleinkind hatte er häufig Ausschläge, wurde bestrahlt. (Skrofulose) Masern, Keuchhusten. Er lei-wohl an Würmern.
4. Entartungszeichen :
5. Essen : gut, sehr hastig, nicht wählerisch. Er ekelt sich vor Haut auf der Milch, liebt scharfe Speisen und süsse Speisen, Fleisch und Obst. Er trinkt viel (Kakao und ~~EMILIA~~ Milch).
6. Schlaf : Er schläft fest, aber unruhig, wälzt sich, wirft sich spricht viel im Schlafe (wie im Spiel mit Kindern) lutscht im Schlafe am Baum und Bettzipfel. Schläft mit offenem Munde schnarcht.
7. Laufenslauf :
Pflege,
Aufsicht
Erziehung

-3-

Arbeitsstellen
Einschl. Verhältnisse!
Strafsachen

Zu 7

AW7

Stets bei den Eltern. Vater getrennt lebend seit
November 1925. ist im Freiluft-Kindergarten.
Er ist das einzige Kind der Eltern.

8. Verhältnis zur
Umgebung :

Er zieht sich noch nicht selbst an. Gesicht
und Hände wäscht er sich schon selbst. Seine Bedürf-
nisse erledigt er selbst, doch reisst er sich dabei
oft die Knöpfe herunter. Er hält sehr auf sich,
zerreisst aber viel Hosen. Er hilft im Haushalt
gern, holt aber noch nicht ein, ist dazu zu wild
und unaufmerksam. - - Er ist willig, gehorsam,
nur vorübergehend widerspenstig. Er hängt an der
Mutter, ist schmeichlerisch. Er ist sehr gesellig.
Mit Gespielen zankt er sich aber viel und rauft
gern. Tiere behandelt er gut.

9. Beschäftigung und
Neigung :

Er spielt lebhaft mit anderen Eisenbahn, baut,
zeichnet, spielt gern aber ohne Ausdauer, und ist
leicht abgelenkt.

10. Intelligenz :

gewitzt, begreift leicht, passt wie ein Schiess-
hund auf, versteht alles, was die Erwachsenen
sagen.

11. Psychopathische
Züge . . .

Strafen auch Schläge vergisst er schnell. Er ist
sehr empfindlich gegen Wolle (Strümpfe), hatte
früher beim Haarschneiden grosse Angst, ist leicht
erregbar, krippelig, zappelig, unbeständig, geschwät-
zig, Papierzerreisser. Er ist nicht graulich. Er ist
im allgemeinen ehrlich, nur zuweilen schwindelt er,
um sich herauszureden.

Zusatz: Er bleibt hier keinen Augenblick ruhig, tobt draussen im Flur,
kommt immer wieder hereingerannt, will bald etwas zu essen, bald etwas zu
trinken haben, macht draussen einen schrecklichen Spektakel, Ermahnungen
helfen nur ein paar Minuten. Dann hat er wieder alles vergessen. Er spielt
draussen Eisenbahn: sch, sch, sch, und klettert überall herum.

-4-

12. Äusserungen des!
Patienten :

13. Wünsche des
Patienten :

14. Eindruck des
Patienten.

15. Eindruck vom
Erziener u.
Erziehung.

16. Äusserung zur
Kostenfrage

17. Zusammenfassung

18. Besondere Gut -
achten erbeten
über :

II. Gespräche mit dem Schützling .

AW42

1. Allgemeine Auskünfte:
2. Systematische Erfragung. a. Eltern, Pflege, Erziehung, Umgang.
b. Schule. c. Arbeit, Beruf. d. Selbständigkeit, Selbstbesorgung,
Haus- und Freizeitbetätigung, Neigungen. e. Geschlechtsleben .
f. Strafsachen .
3. Kurze Analyse der Schwierigkeiten und Leiden.
4. Begabungsprüfung.
5. Wünsche des Schützlings.
6. Eindruck des Schützlings.

III. Übersicht .

1. Lichtbild, Schriftprobe. Andere Produktionsproben. Eigene Lebens-
beschreibung des Schützlings .
2. Intelligenz und Arbeitsqualitäten des Schützlings nach Prüfung
und Auskunft . (Auf Sonderbogen).
3. Eindruck von Erzieher und Erziehung .
4. Zusammenfassung .

AW 31

G u t a c h t e n .

Name des Patienten : Berlin, den 24. 8. 1927.
geboren: .18

1. Diagnose: Enuresisnocturna

2. Spezialdiagnose :

3. Mutmassliche Ursachen und Erschwernisse der Erkrankung.

- a) erbliche Belastung :)
 - b) Anlage :)
 - c) Ansteckung, Krankheit , Unfall:)
 - d) Pflege- und Erziehungsmangel, Einflüsse:)
- s. Vorbericht.

4. Körperliche Symptome: Nichts Pathologisches.
Gross, kräftig gebaut.

5. Ernährungsstand: gut

6. Herz:)
 7. Puls:) o.B.
 8. Lunge:)
 9. Urin:

10. Wassermann'sche Reaktion.

11. Psychisch intellektuelle Symptome: Frisch, offen, gut zu haben.

Enuresis z.T. jedenfalls psychogen.

Für forensische Zwecke: Stellungnahme zu § 51 St.G.B. § 3 J.G.G.

12. Einsichtsfähigkeit :

13. Willensbestimmung: (Pathologisch beeinträchtigt ? wie sehr ?
Inwiefern ?

14. Welche Berufe a) empfehlen ?
b) ausgeschlossen ?

15. Bildungsfähigkeit :)

16. Aussicht auf Besserung): möglich

-2-

Empfohlen , erforderlich, dringend notwendig17. Unterbringung :

- AD 16
- a) in psychiatrischer Beobachtungsstation ,
 - b) in ärztlich geleiteter Anstalt.
 - c) in Spezial-Erziehungs- oder Bildungsanstalt. Psychopathenheim.
 - d) in gewöhnlicher Erziehungsanstalt
 - e) in Normal - oder Spezial-Erholungsheim (See, Gebirge, Seebad, Ausland)
 - f) in Einzelpflege auf dem Lande : Zur Erholung :
 - Als Wirtschaftshilfe :
 - Im Hause :
 - Im Freien :

- I. zu Bauern ,
- II. zu grösseren Gutsbesitzern ,
- III. zu Geistlichen, Lehrern , Förstern , Beamten .

- g) in die Lehre, als Knecht oder Dienstmädchen auf dem Lande ,
- h) bei Verwandten
- i) in Lehrlings- , Arbeiter- oder Ledigenheim :

18. Wann und wie lange ? Sofort auf etwa 1 ½ Jahr.

19. Einweisung a) im Kindergarten, Spielschule, Spielnachmittag, Hort, praktischen Tag, Psychopathenhort, Psychopathenschule , Gymnastik .

b) im Jugendverein .

20. Umschulung :

21. Ärztliche Behandlung:

22. Arzneiverordnung :

23. Spezialuntersuchung :

24. Schutzaufsicht :

25. Vormundschaftsgerichtliche Massnahmen (Fürsorgeerziehung, mehrwöchige Unterbringung zur Beobachtung , Schutzaufsicht, Sorgerechtereziehung , Pflegerbestellung, Entmündigung, Kindeszurechtteilung, Verkehrsregelung) .

26. Äusserung zur Strafverteilung:

27. Zusammenfassung : Knabe, dessen andauerndes Bettnässen jedenfalls z.T.

psychogener Natur ist. Unterbringung in ausgesuchten
Psychopathenheim (Frl. Richter - Frohnau) erforderlich.

Stadt Berlin
 Bezirksamt Prenzlauer Berg
 Der Stadtarzt.

Vertrauensarzt der Beratungsst.f.
 Heilerziehung d. Bez. Jugendamtes
 Prenzlauer Berg .

Entsprechendes veranlassen !
 25.VIII.27 gez. Dr. Korach.

gez. Dr. P i n é a s.

Bauplan Otto-Erich-Str. 10, Berlin Wannsee (AWR 216)

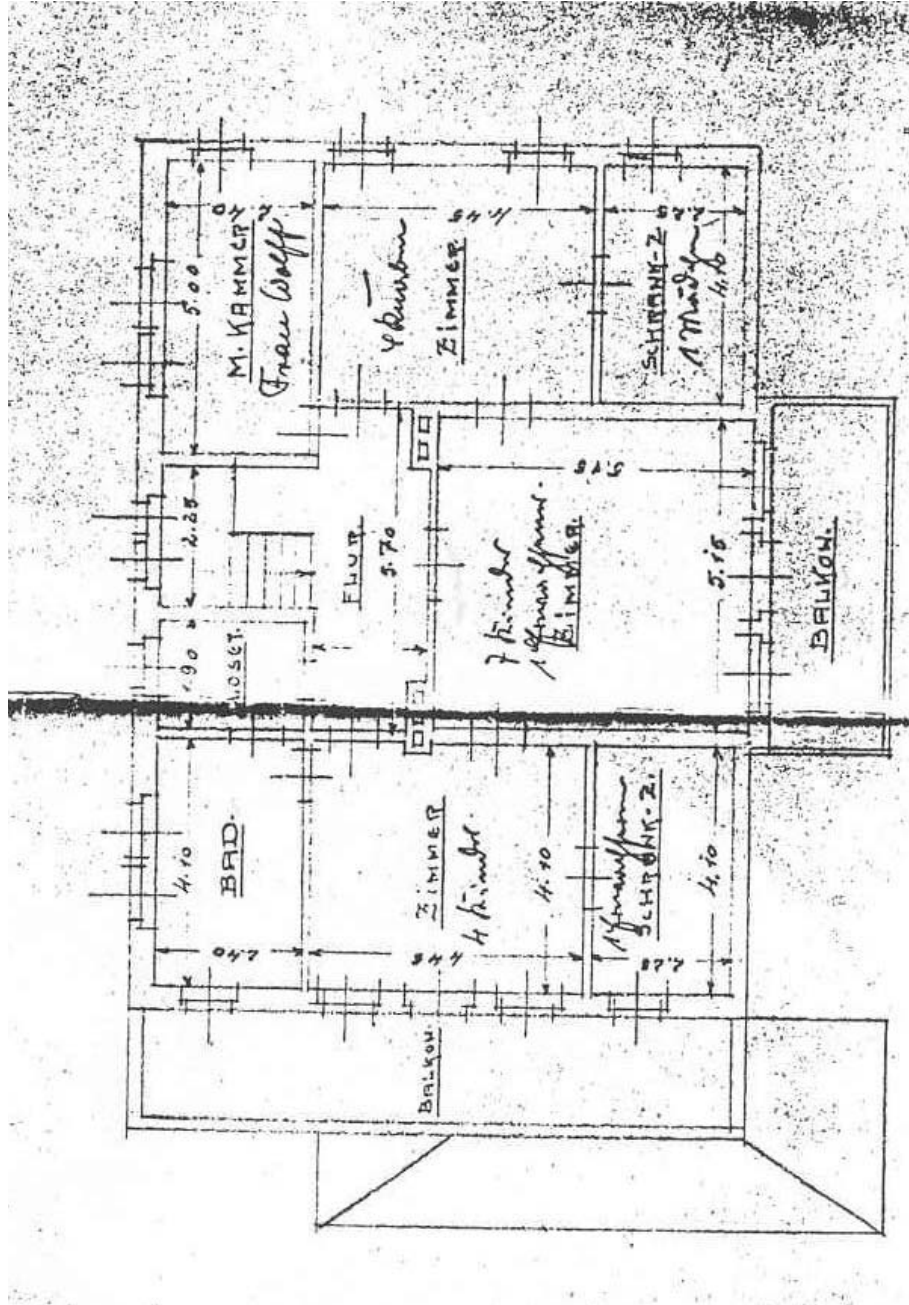

Obergeschoß

Bauplan Otto-Erich-Str. 10, Berlin Wannsee (AWR 217)

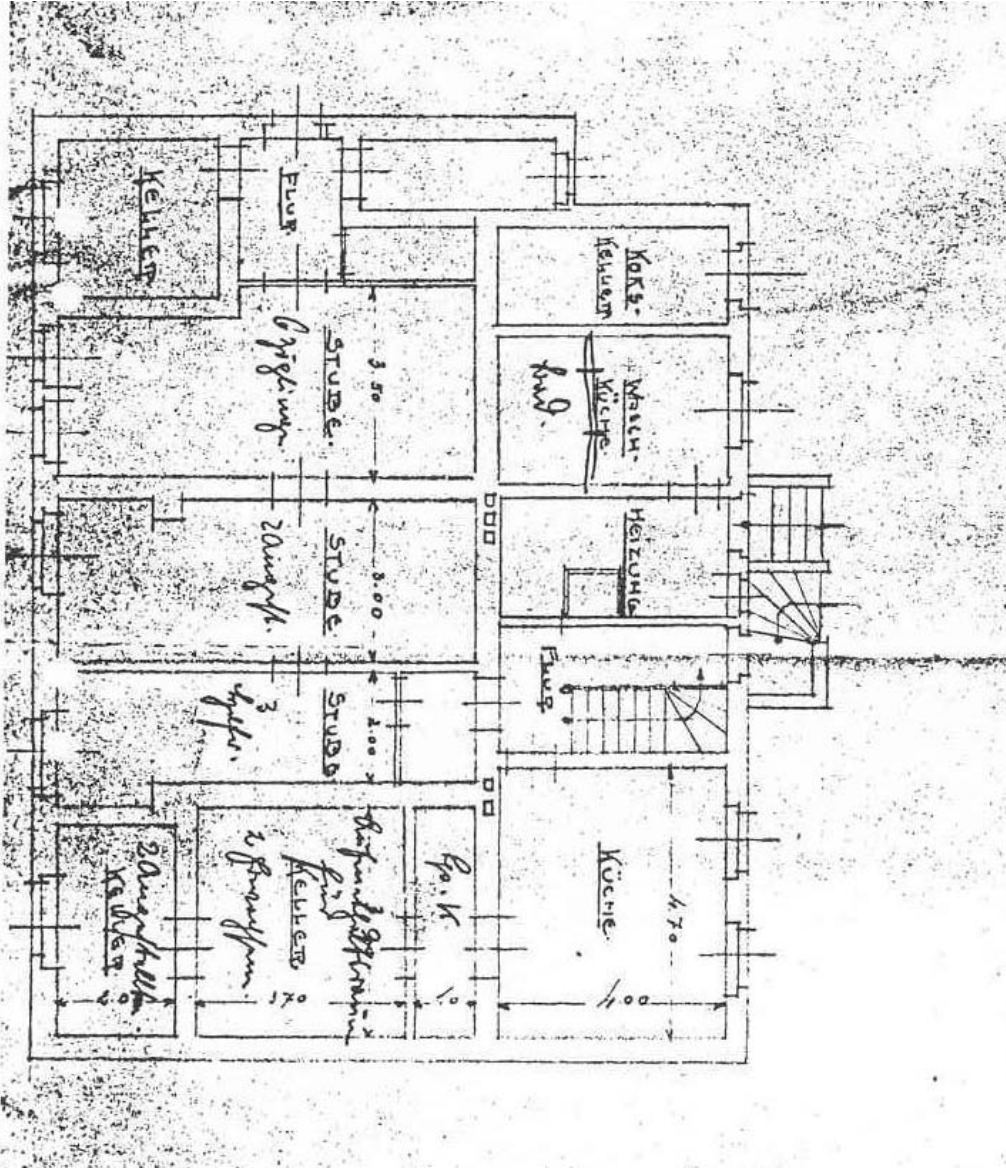

Untergeschoß

Wochenspeiseplan des Kinderheims (AWR 166)

X
A.W.R.

die Woche vom 17. 5 1932. - zum 22. 5. 1932.-

Montag:- mittags, Kalbsbraten, Bl umenkohl, Obstsalat.
abends, mayonäsenreis, Brote.

Dienstag:mittags, Maccaroni m. Tomatensauce, Feigen.
abends:, Obstkaltschale, Brote.

Mittwoch:mittags:, Grünen Salat, Kartoffelbrei.
abends:, Wurstbrote, Saft; -für d. grossen, Rest mayon,-reis.

Donnerstag:mittags, Rhabarber, -m. Gr̄iespudding
suppe
abends:, Reste, -

Freitag mittags:, Gebr.-Leber, Kartoffelbrei, *Speise*
abends:, *mit. Gebr.*

hilfpudding mit Rhabarber

Statistike des Kinolehrens bleibt

über die soziale Wiedereinordnung von etwa 2.1 k. notes, die durch uns mindestens 4-5 Jahre beobachtet wurden.

	Erbgeschichte	Unzureichende Erziehung	Tongelohene Nerven-schwäche.	Körperlich geschwächt	Moralisch entgleiset	Geistige Krankheit n. Hirn- oder Nerven-erkrankung	
I konfliktlos, schuldlos, wieder der Familie ein-geordnet.		54 (darunter 10 in der reicheren, ein anderer Talente, (sonst))	21	7	11	3 (darunter eine mit Le-ber-erkrankung)	96
II gute Ein-ordnung mit reinen Rück-fällen.	2	12 (darunter ei-nige mit angeborener Nerven-schwäche)	16 (darunter ein- zwillingspaar, eines einseitig 2 Seiten, selbst be-ruhigbar)	6 (darunter ei-ne mit Kystitis- (mms))	4	6	46
III häufige Rückfälle	10 (darunter eine ein- zige Familie)	5	7	3 (darunter ein Rast-ler, ein anderer ist jetzt im F.A.D.)	2	6	33
IV keine aus-reichende Besse-rung	5	2	3 (darunter Be-ging eine Selbst-mord)		2	8	20
	14	73	47	16	19	23	195

7. 1. 1917